

Chaos Desktop 12.1

Chaos Desktop 12.1
2024-09-27

Innehållsförteckning

Välkommen	7
Vad är Chaos Desktop?	7
Installation	8
Systemkrav Chaos Desktop 12	8
Installera Chaos Desktop	9
Installera Office-tillägg	14
Installationsfiler	16
Installera med kommando	22
Inställningar för Projektwizard	24
Registrera licens utan internet	25
Låna nätverkslicens	27
Lägg till eller ändra licens	28
Radera licens	28
Starta Chaos Desktop i vald mapp	29
Återställ Chaos Desktop	29
Loggar för felsökning	29
Inställningar	30
Systeminställningar	30
Lokala inställningar	31
Gemensamma inställningar	34
Skapa ny grupp genvägar	36
Moln	36
Konfigurera dokumentmallar	38
Konfigurera projektmallar	40
Konfigurera programstarter	42
Konfigurera skrivarinställningar	47
Konfigurera konverteringsinställningar	50
Konfigurera Chaos Desktop Batch	51
Konfigurera synkronisering	54
Konfigurera PDF-Märkning	56
Konfigurera anslutningar	57
Projektkonfiguration	60
Projektkonfiguration - Metagrupper	61
Projektkonfiguration - Metatyper	62
Skapa metatyper	63
Import/export metatyper	65
Projektkonfiguration - Namnkonvention	67
Namnkonvention 1.0	68
Namnkonvention 2.0	72
Listor	72
Namndelar	75
Namnkonventioner	77
Projektkonfiguration - Dokumenttyper	79
Skapa dokumenttyper	80
Koppla mapp till dokumenttyp	82
Projektkonfiguration - Attribut	84
Konfigurera attribut	84

Läs attribut	86
Konfigurera revideringar	90
Projektkonfiguration - Allmänt	94
Projektkonfiguration - E-post	96
Projektkonfiguration - Batch	98
Projektkonfiguration - IDA	98
Projektkonfiguration - ProjectWise	102
Projektkonfiguration - Leveranskontroll	104
Projektkonfiguration - FM Access	106
Arbetsyta	107
Placering fönster	109
Högerklicksmeny	110
Filter för projektfönster	112
Arbeta med	116
Dokument	116
Skapa dokument	117
Ta bort dokument	117
Skapa dokument med namnkonvention	118
Sätt filtid till NU	119
Duplicera dokument	119
Kopiera filnamn	120
Filinformation	120
Metadata	121
Revideringar	121
Skapa revidering	122
Ändra revidering	123
Länkar	124
Lager	124
Skapa länkar, lager och metadata	125
Skapa XR	125
Skapa LX	126
Skapa MD	126
Skapa alla	126
Autolänka	126
Markera dokument	127
Kopiera metadata	128
Använd namnkonvention	128
Skriv förvalda värden	129
Kopiera metadata till Excel	129
Dokumentegenskaper	130
Matchande dokumenttyp	131
Leveranskontroll	132
Konvertera filer	135
Zip-funktion	136
Dokumentsamlingar	138
Skapa dokumentsamling	138
Skapa dokumentsamling med Wizard	140
Skapa version av dokumentsamling	140
Projekt	142
Skapa projekt	142

Genvägar till projekt	147
Komplettera projekt	148
Konvertera mapp till projekt	149
Visa metadata i kolumner	150
PDF-Märkning	152
Skapa och radera märkningar	153
Märka dokument	157
Byt ut märkning i dokument	159
Ta bort märkning från dokument	161
Batch	162
Arbeta med Batch	162
Schemaläggare	167
Skapa nytt schema	167
Köra schema	170
Schemaläggaren	171
Redigera schema	173
CAD-funktioner	175
AutoCAD-tillägg	176
Revit-tillägg	176
MicroStation-tillägg	181
CAD-kontroll	185
Meny CAD-kontroll	186
Valbara kontroller	188
AutoCAD systemvariabler	190
Kör CAD-kontroll	191
Rapporter	191
Skapa rapport	191
Exportera metadata	193
Ingår i	193
Uppdatera ingår i	194
Mina pågående	195
Bevakade filer	195
Programstartskö	195
Word och Excel	195
Excel-tillägget	195
Word-tillägget	197
Förteckningar	198
Skapa förteckning	199
Uppdatera förteckning	202
Ange vilka dokument som har utgått	202
ProjectWise-tillägg	204
Konfiguration och mappning	204
Synkronisering av metadata mellan ProjectWise och Office dokument	214
E-post	217
Skapa distributionslista	217
Skicka e-post med Chaos Desktop	218
Förhandsgranska e-post	219
Registrera e-post i projekt	219
Exportera och importera	220
Exportera till FM Access	220

ProjectWise	221
Logga in i datakälla	222
Ladda upp	223
Konfigurera datakälla	223
Namnkonvention och Document Code	225
Lägg till Environment	227
Lägg till mappar för Environment	237
Information om attributen	242
Ytterligare mappning	245
Skapa dokumentsamling innan uppladdning	245
Ladda upp dokument	250
Ladda upp mappstruktur	259
Ladda ner	266
Konfigurera datakälla	267
Lägg till dokumenttyp	268
Ersättning av text	274
Hämta attribut från Document Set	277
Ladda ner dokument	277
Exportera paket	283
Övriga inställningar	285
Välj arbetsyta	285
Aktivt Interface	287
Global lagring av konfiguration	288
ProjectWise Excel	289
Exportera till ProjectWise	290
Importerera från ProjectWise	293
Exportera till IDA	295
Chaos Viewer	297
Viewer - Menyerna och funktioner	297
Viewer - Konfiguration	299
Viewer - Redigera text	301
Viewer - Mäta areor och längder	302
Viewer - Lagerhantering	304
Viewer - Redigera länk	305
Viewer - Redigera linjer	305
Viewer - Redigera pil måttsättning	305
Viewer - Redigera rektangel	306
Viewer - Användarkontroll	306
Viewer - Penninställning	307
Förhandsgranskning i separat fönster	307
Fristående Viewer	308
Moln	309
Synkronisera	309
Synkronisera projektkonfiguration	310
Synkronisera dokument	312
Visa utcheckade dokument	314
Congeria	314
Congeria - Checka ut och in dokument	316
Congeria - Kopiera dokument	317
Congeria - Synkronisera	319

Congeria - Dokumentsamlingar	319
Congeria - Utlåningsfunktion	320
Information om utlåning	320
Låna ut dokumentsamling	320
Återlämna filer	321
Visa utlånade dokument	322
Congeria - FM Access Export	322
Congeria - Papperskorgen	324
Projekt	324
Congeria - Skapa projekt	324
Congeria - Projektkonfiguration	324
Congeria - Projektmallar	326
Congeria - Behörigheter	326
Congeria - Exportera valv	327
SharePoint	327
SharePoint - Checka ut och in dokument	329
SharePoint - Synkronisera	330
SharePoint - Mappa projekt mot bibliotek	332
SharePoint - Skapa projekt	337
SharePoint - Projektkonfiguration	341
SharePoint - Visa kolumner	345
Interaxo	346
Sökfunktion	347
Sökning	347
Detaljerad sökning	348
Sökresultat	349
Utskrifter	349

Välkommen

Chaos Desktop - håller ordning och reda i projekten. Denna dokumentation hjälper dig som är ny användare att snabbt lära dig Chaos Desktop och om du är en van användare kan du fördjupa dina kunskaper. Välkommen!

Vad är Chaos Desktop?

Chaos Desktop är ett dokumenthanteringssystem för ritningar och andra typer av dokument.

Det går att skapa underlag för leverans effektivt och enkelt. Massredigera metadata och revideringsinformation. Ritningsstämplat kan uppdateras och utskrift av ritningar görs med automatik. Schemalägg automatiska batch-körningar för att effektivisera ritningshanteringen. Ritningsförteckningar kan skapas automatiskt i Word med hyperlänkar till dokumenten. Leveranser till andra dokumenthanteringssystem förenklas och metadata följer med dokumenten hela vägen.

Chaos Desktop kan spara e-post till projektstrukturen och på så sätt blir e-posten sökbar under projektets gång. När projektet arkiveras så arkiveras även e-posten. E-post kan förhandsgranskas i Viewern (förhandsgranskningsfönstret).

När du installerar Chaos Desktop kan du välja att installera tillägg för bland annat Microsoft Office, AutoCAD, MicroStation och Revit.

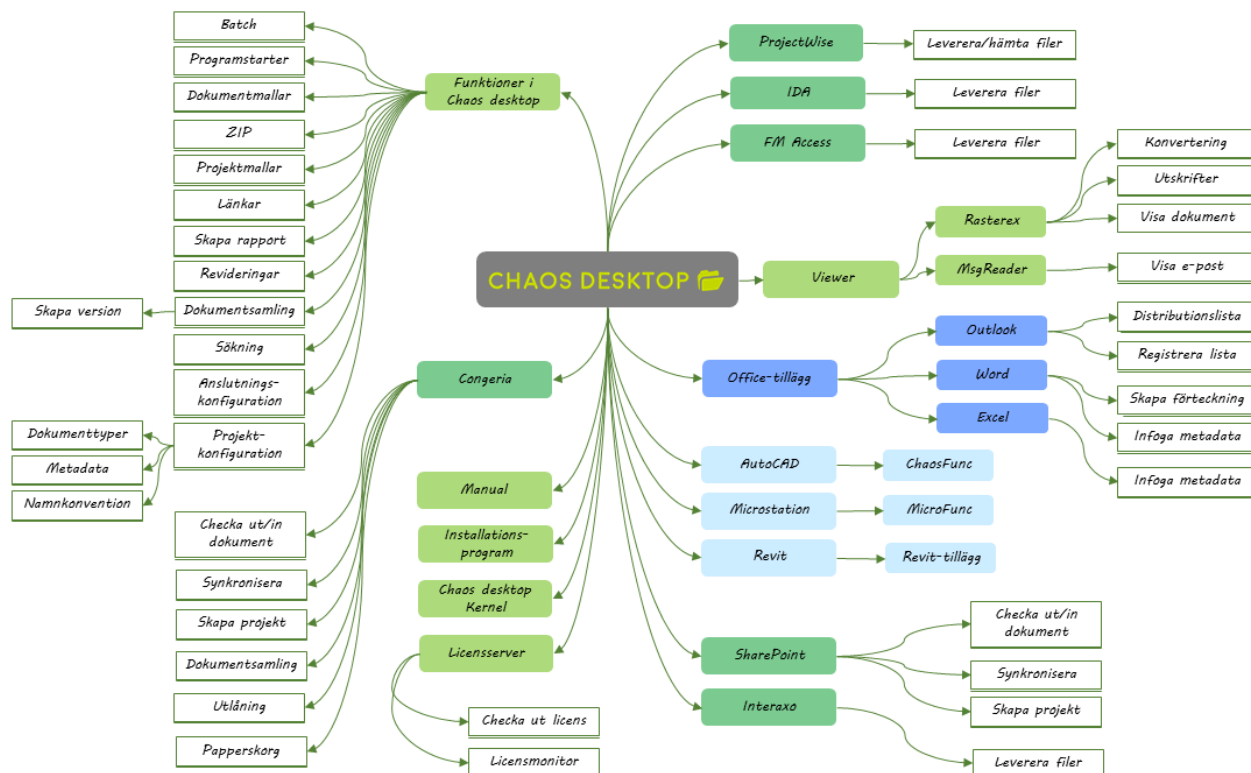

Installation

- [Systemkrav Chaos Desktop](#)
- [Installera Chaos Desktop](#)
- [Installera Office-tillägg](#)
- [Installationsfiler](#)
- [Installera med kommando](#)
- [Inställningar för Projektwizard](#)
- [Registrera licens utan internet](#)
- [Låna licens](#)
- [Lägg till eller ändra licens](#)
- [Starta Chaos Desktop i vald mapp](#)
- [Återställ Chaos Desktop](#)
- [Loggar för felsökning](#)

Lista över alla nyheter i denna version av Chaos Desktop finns på www.adtollo.se. På vår hemsida kan du även ladda ner våra programvaror och komma i kontakt med oss för support, utbildning och beställningar.

Systemkrav Chaos Desktop 12

Operativsystem

- Windows 10 eller senare
- .NET 4.8

Hårdvarurekommendation

- Minimum 8 GB RAM

Adtollo Licensserver

Krav på version av licensserver:

- Adtollos centrala licenshanterare

Tillägg för ProjectWise

Chaos Desktops tillägg för ProjectWise kräver följande:

- Bentley ProjectWise Explorer version 10.00 eller senare

Tillägg för Microsoft Office (separat installation)

Krav för Chaos Desktops tillägg för Word, Excel och Outlook:

- Chaos Desktop 11 eller senare
- 64-eller 32-bitarsversion Microsoft Office 365
- Klassiska Outlook. Nya Outlook stödjer ej COM-tillägg.
- Visual Studio 2010 Tools for Office Runtime version 10.0.60828 eller senare

Installera Chaos Desktop

1. Ladda ner Desktop64_[versionsnummer].msi från Adtollos hemsida.
2. Dubbelklicka på installationsfilen för att starta.
3. Dialogen Chaos Desktop Setup visas. Klicka Next för att starta.

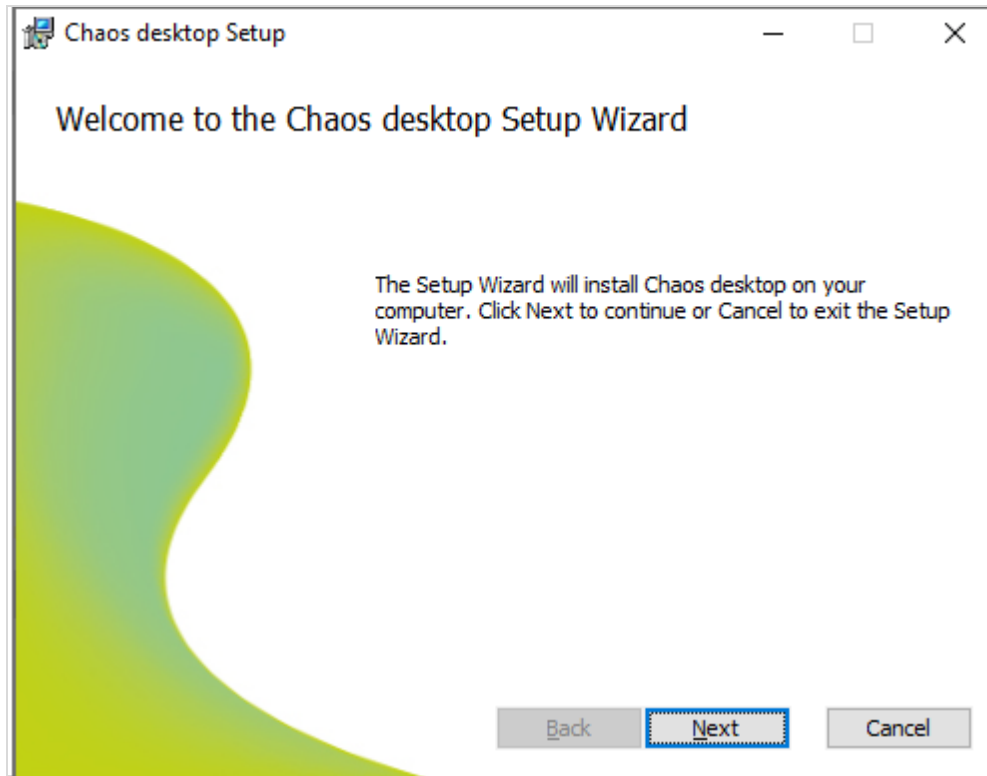

4. Bocka för rutan och klicka Next för att godkänna licensavtalet.

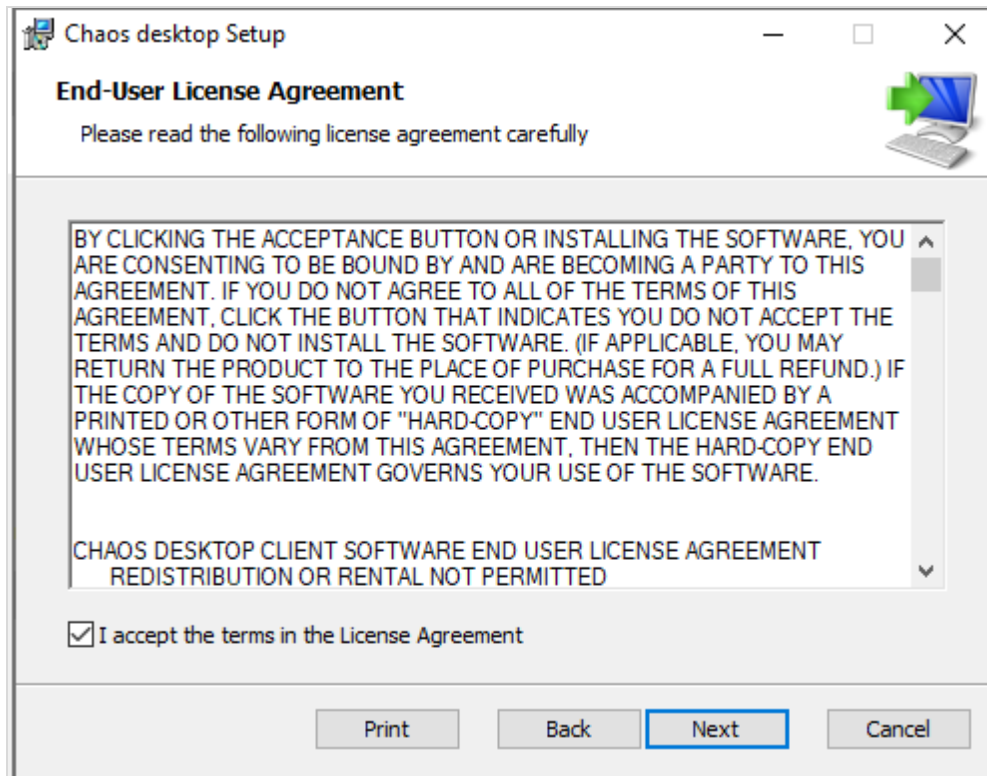

5. Välj de funktioner du vill installera. Till exempel modul för SharePoint, ProjectWise eller Congeria.

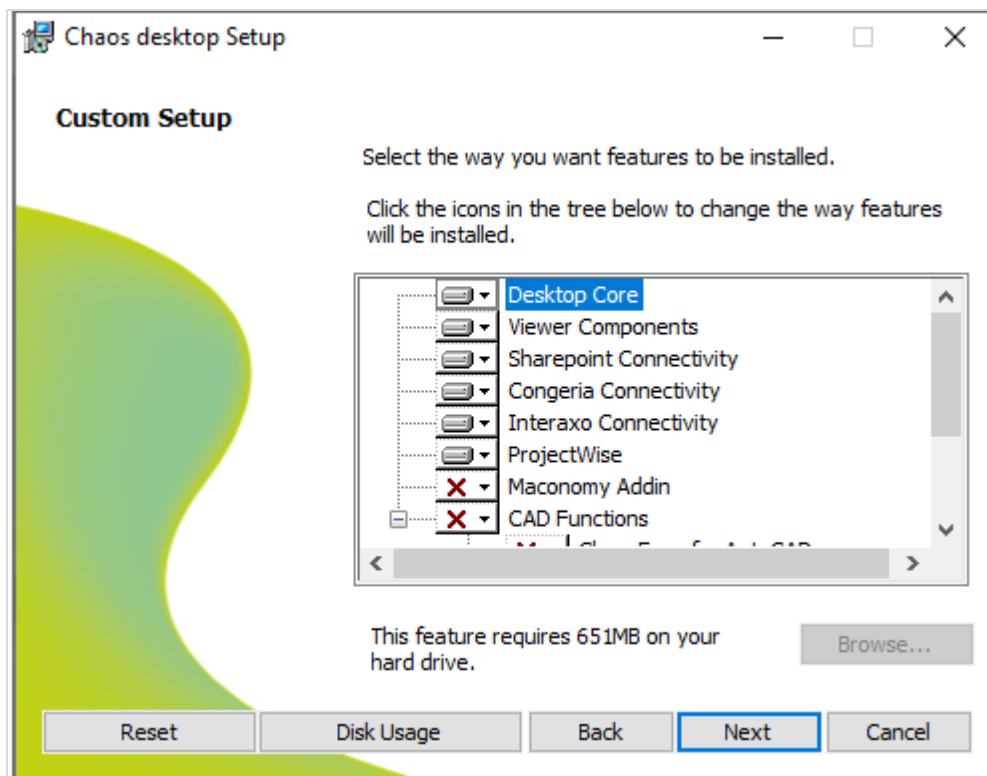

6. Skrolla ner och välj de CAD-funktioner du vill installera.
7. Klicka sedan Nästa för att gå vidare.

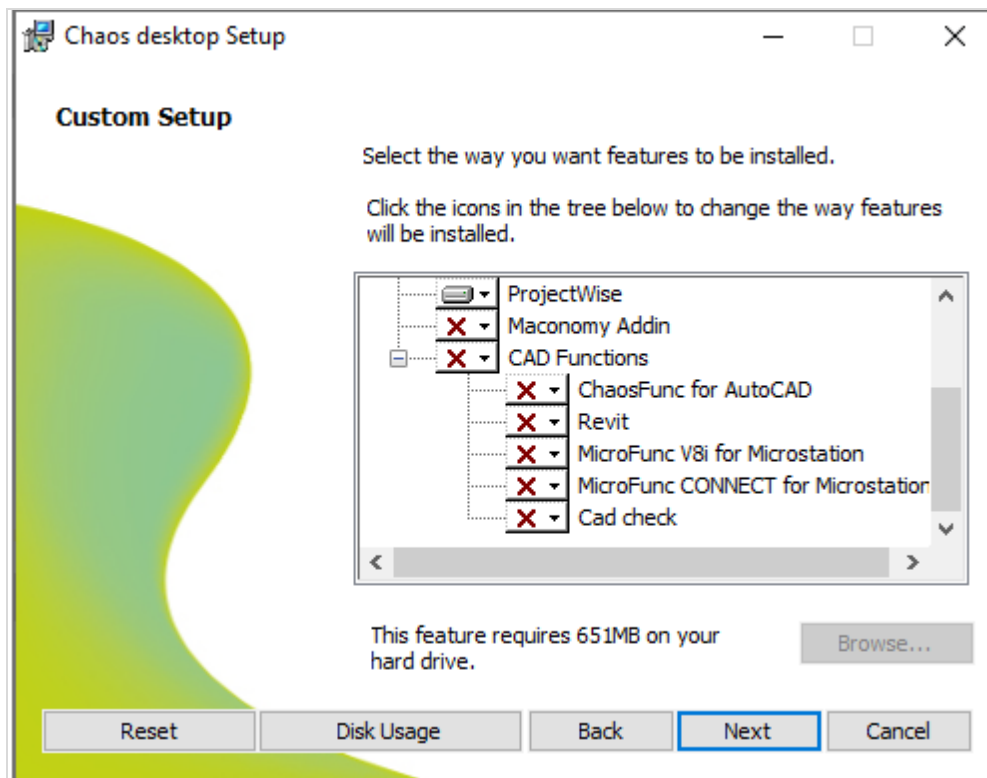

8. För att starta installationen klicka Install.

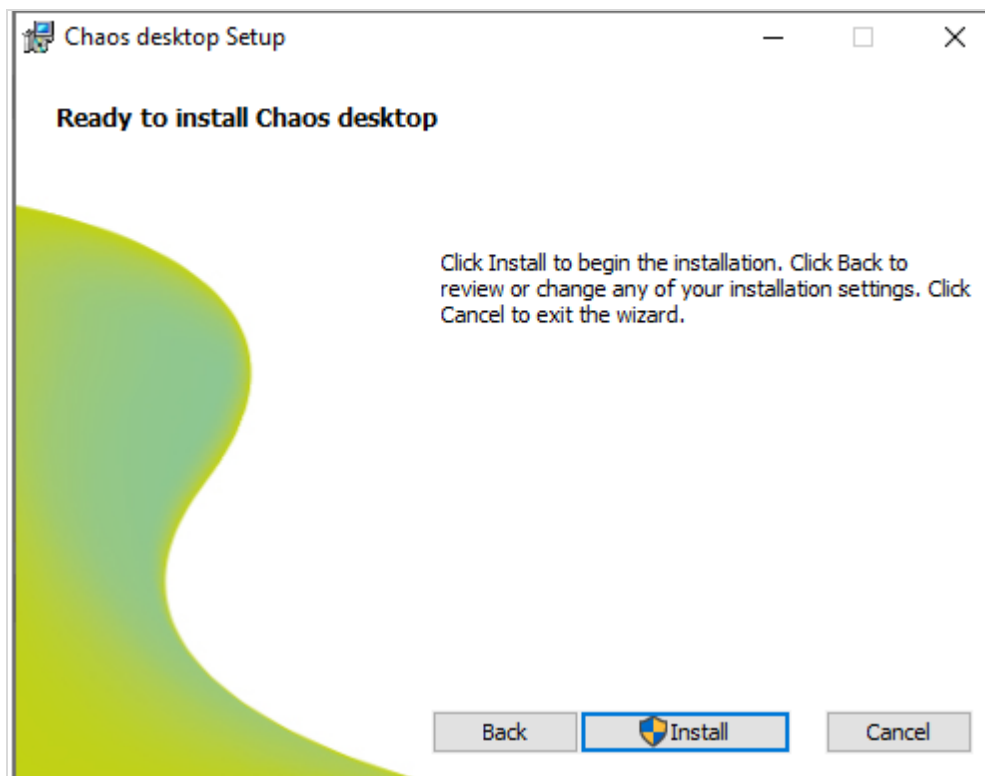

9. Vänta till installationen slutförs.

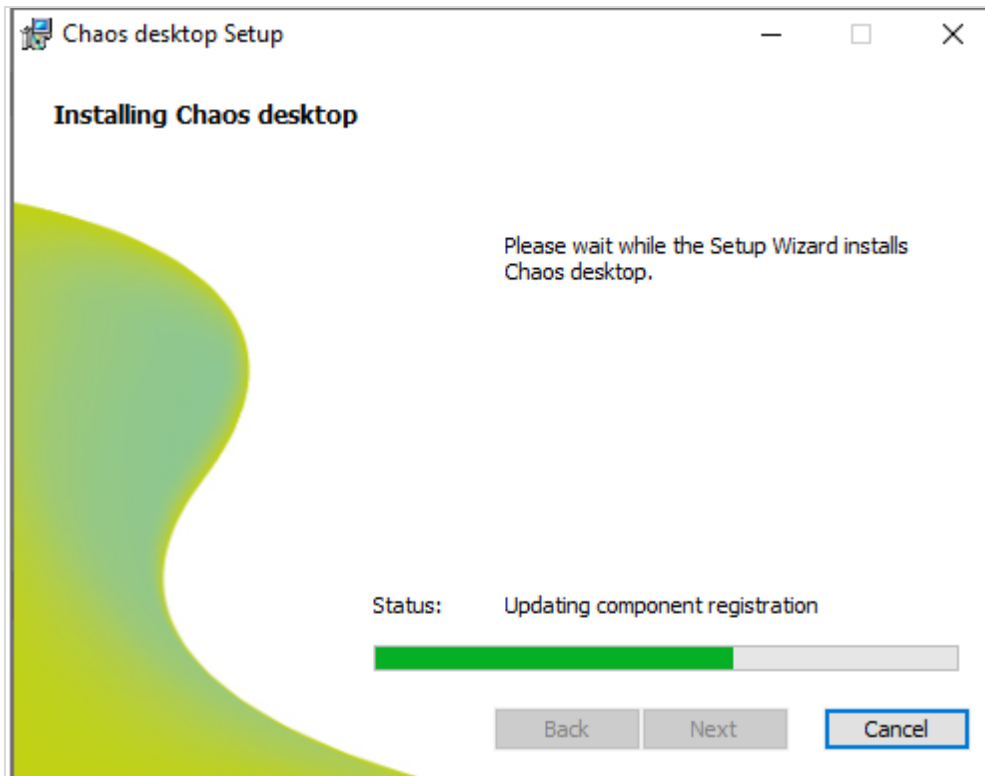

10. Klicka på Finish för att avsluta Wizarden.

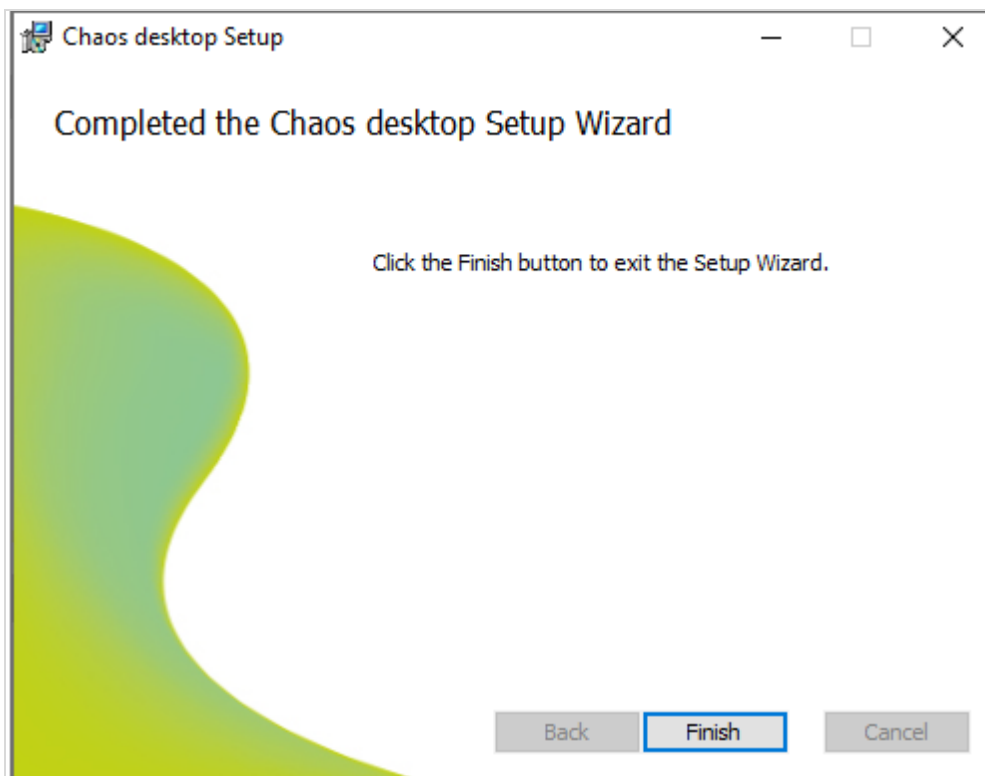

11. När du öppnar Chaos Desktop första gången visas en registreringsdialog.

12. Fyll i licensinformationen du fått av oss och dina personuppgifter.
13. För att komma vidare behöver du godkänna vår lagring av dina personuppgifter genom att bocka i den översta bockrutan.
14. Klicka Ja i bekräftelsesdialogen.

15. När du klickat Ja kommer du att få ett e-postmeddelande med en verifikationskod som ska klistras in i nästa dialogruta "Ange verifikationskod".

16. Kopiera verifikationskoden från e-postmeddelandet och klistra in i registreringsdialogen. Om du inte kan slutföra registreringen, till exempel om fel e-postadress angivits, klicka Avbryt för att börja om.
17. Nu kan du börja använda Chaos Desktop!

Observera! Ett e-postmeddelande skickas till licensansvarig på ditt företag för godkännande av registreringen. Godkännandet måste ske inom 14 dagar efter det kommer licensen automatiskt stängas ner.

Installera Office-tillägg

1. Ladda ner DesktopOfficeAddins_[versionsnummer].msi från Adtollos hemsida.
2. Dubbelklicka på installationsfilen för att starta.
3. Dialogen Chaos Desktop Office Addins Setup visas. Klicka Next för att starta.

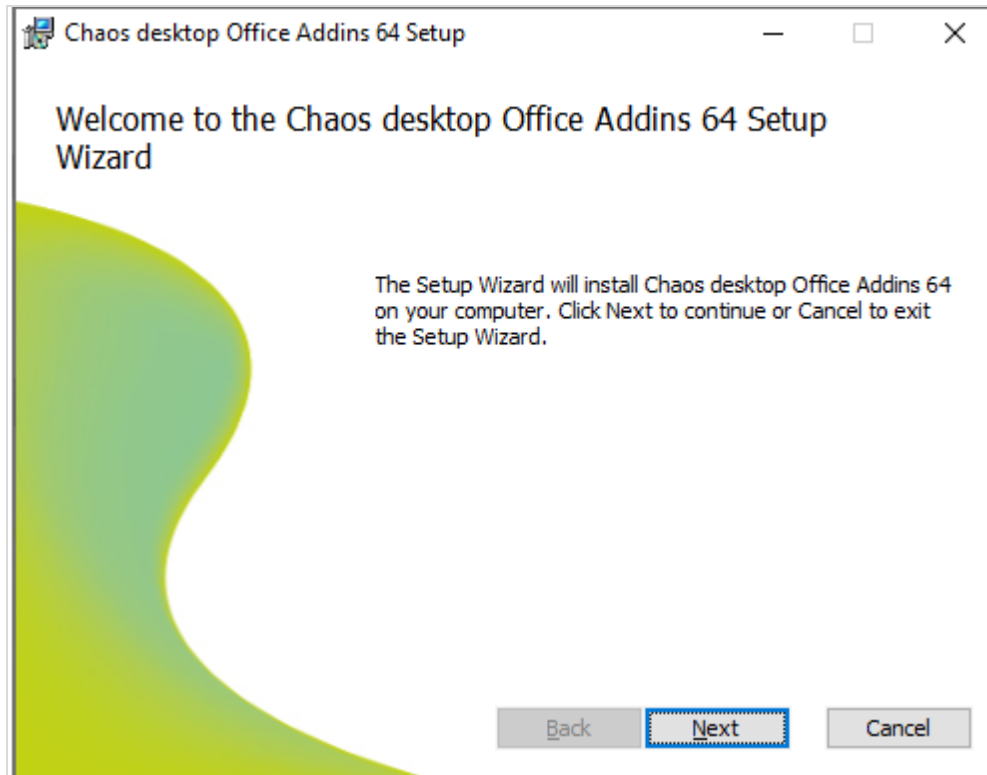

4. Bocka för licensavtalet och klicka Next.

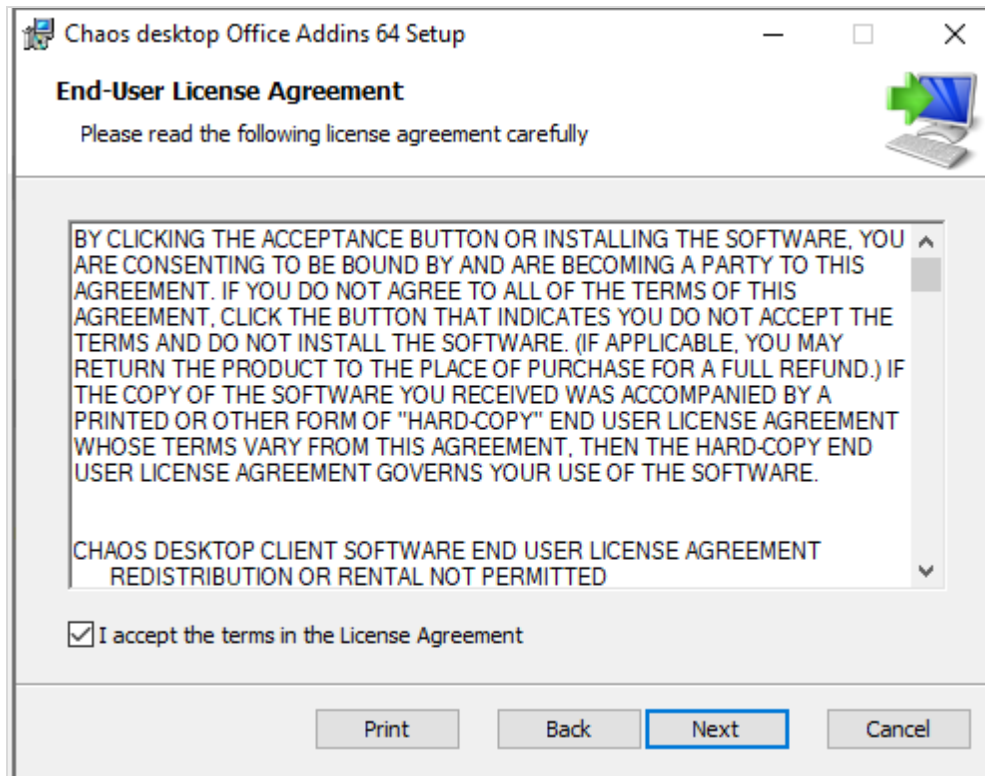

5. Välj funktioner. Du kan välja om du vill installera tillägg för Word, Excel och/eller Outlook.

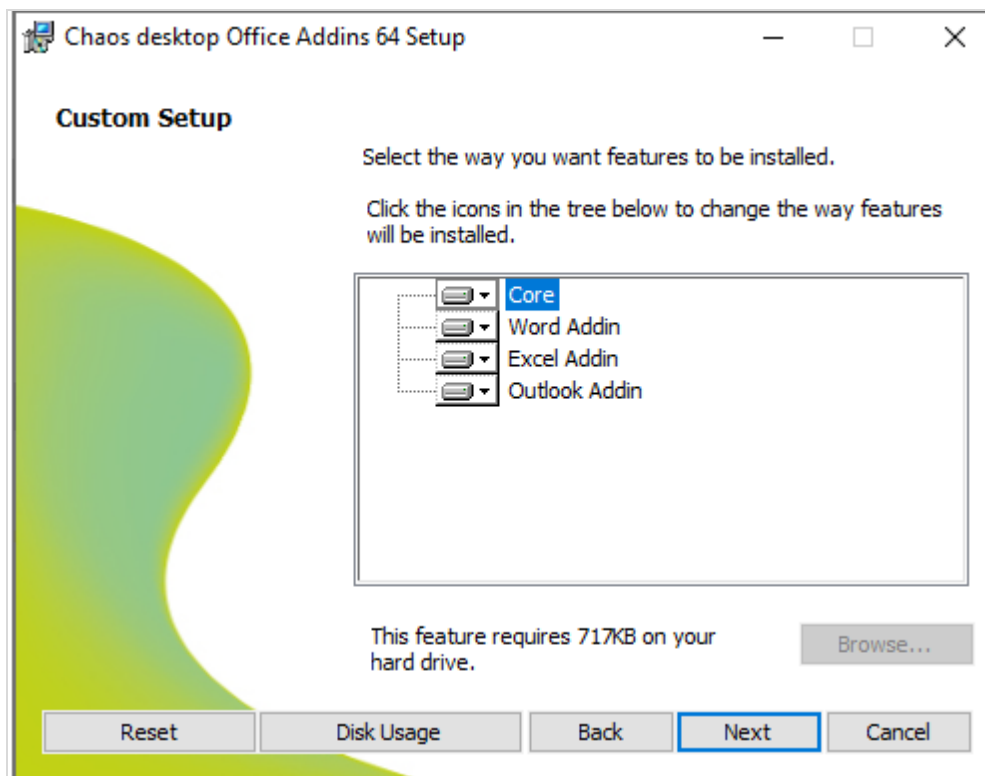

6. Klicka Install för att starta installationen.

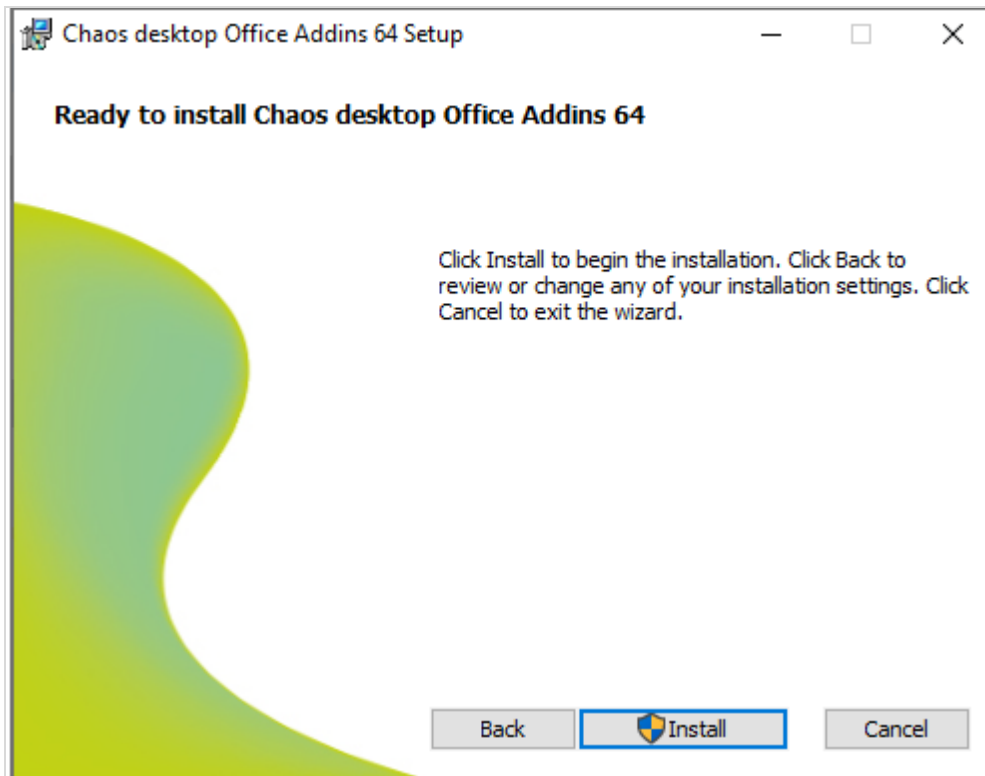

7. Klicka Finish.

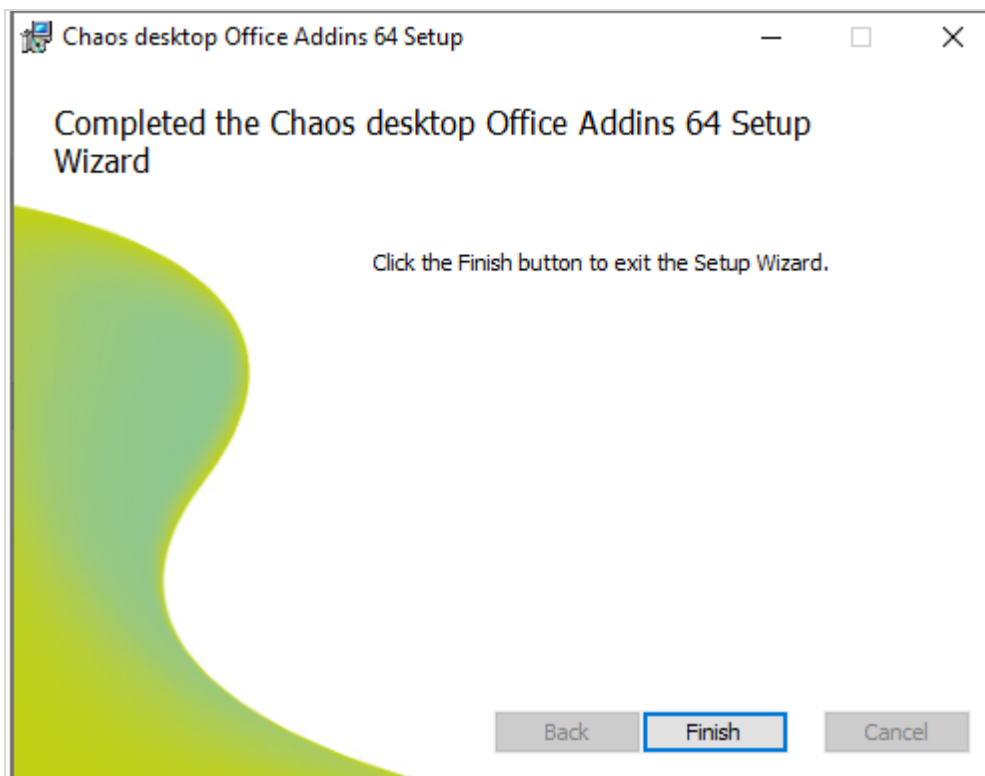

8. Installationen är klar!

Installationsfiler

Med i Chaos Desktop följer ett antal mallar, konfigurationsfiler och installationsfiler. De finns i följande mappar:

C:\Program Files

C:\Program Files\Atdollo\Chaos Desktop\Reports
 C:\Program Files\Atdollo\Chaos Desktop\Script
 C:\Program Files\Atdollo\Chaos Desktop\Symbols

C:\ProgramData

C:\ProgramData\Atdollo\Chaos Desktop\Config
 C:\ProgramData\Atdollo\Chaos Desktop\Templates\Documents
 C:\ProgramData\Atdollo\Chaos Desktop\Templates\Projects
 C:\ProgramData\Atdollo\Chaos Desktop\Templates\DigiTejp

Dessa mappar och filer bör ej vara dolda. Rekommenderat är att använda dessa inställningar i Utforskaren:

- Visa dolda mappar
- Visa filnamnställäg

Användardata sparas per användare i följande mapp:

C:\Users\[användarnamn]\AppData\Local\Atdollo\Chaos Desktop\

Tidigare versioner sparade användardata i dessa mappar:

C:\Users\[användarnamn]\AppData\Roaming\Atdollo\Chaos Desktop\
 C:\Users\[användarnamn]\Documents\Atdollo\Chaos Desktop\

Mappen Reports	Beskrivning
Mappen Reports innehåller ett XML Schema som beskriver formatet för rapporter och medföljande exempel på rapport.	
ReportSchema.xsd	
\Exempel\Dokumentförteckning.xsl	
\Exempel\Exempel.xml	

Mappen Script	Beskrivning
Mappen Script innehåller scriptfiler som kan användas i kombination med programstarter och använder i sin tur ChaosFunc LISP-funktioner i AutoCAD.	
Mdread_Connect.txt	Scriptfil
Mdread_v8i.txt	Scriptfil
Mdwrite_Connect.txt	Scriptfil
Mdwrite_v8i.txt	Scriptfil
updBH90.scr	Scriptfil
updnamnruta.scr	Scriptfil
xrelpath.scr	Scriptfil

Mappen Symbols		
Mappen Symbols innehåller symbolfiler som används för kopplingen mellan metadata och attribut i CAD-filer.		
Mappnamn	Filer	Beskrivning
Symbols\	History.dwg + Stamp.dwg	
Symbols\2003_54\	Namnruta.dwg + Revtag.dwg	Används för Trafikverks-projekt.
Symbols\2012_35\	Trv_Namnruta.dwg + Trv_Revtag.dwg	Används för Trafikverks-projekt.
Symbols\2019_0213_TRV_J RV	Trv_Namnruta.dwg + Trv_Revtag.dwg	Används för Trafikverks-projekt.
Symbols\BEASt_2_0_Anläggning	Namnruta Anläggning.dwg	Används för projekt konfigurerade enligt BEASt.
Symbols\BEASt_2_0_Bygg	Namnruta_A9.dwg	Används för projekt konfigurerade enligt BEASt.
Symbols\BH90\	Namnruta.dwg + Revtag.dwg + chaos.cel	Används för projekt konfigurerade enligt Bygghandling 90.
Symbols\Swedavia	PANEL1.dwg + REVNOT.dwg	Används för Swedavia-projekt.

Mappen Config	Beskrivning
Mappen Config innehåller konfigurationsfiler.	
BatchFavorites.xml	Innehåller konfiguration för batchfavoriter.
Batchsettings.xml	Innehåller konfiguration för batch.
Beast_anl_2.0.cs	Attributkonfiguration för BEASt.
Beast_bygg_2.0.cs	Attributkonfiguration för BEASt.
BH90.cs	Attributkonfiguration för bygghandling 90. Denna fil pekar på symbol för namnruta respektive revidering samt innehåller en koppling mellan attribut och metadata.
BH90_Microstation.cs	Attributkonfiguration för MicroStation.
CommonSettings.xml	Konfiguration för gemensamma genvägar.
ConvSettings.xml	Konfigurering av förvald konverteringsmetod.
DigiTejpCommon.xml	Innehåller konfiguration för PDF-Märkning (Gemensamma).
DigiTejpLocal.xml	Innehåller konfiguration för PDF-Märkning (Lokala).
DigiTejpProject.xml	Innehåller konfiguration för PDF-Märkning (Projekt).
DocTempl.xml	Innehåller namn på medföljande mallar för att skapa ritningsdefinitionsfiler enligt bygghandling 90, Trafikverket 2003:54 och 2012:063.
PrintSettings.xml	Skrivarinställningar.
ProgStart.xml	Ett urval programstarter som kan användas för test eller för att bygga vidare på.
SharepointMapping.xml	Innehåller mappningar till SharePoint
ShortcutSettings.xml	Innehåller projekt som syns under lokala genvägar.
swedavia.cs	Attributkonfiguration för Swedavia.
Synchronizations.xml	Innehåller synkroniseringskonfiguration
Trafikverket.cs	Attributkonfiguration för Trafikverket.
TRV_JV.cs	Attributkonfiguration för Trafikverket Järnväg.
TRV_namnruta.cs	Attributkonfiguration för Trafikverket.
VV_ViewSettings.xml	Inställningar för förhandsgranskning (viewer).

Mappen Templates\Documents	Beskrivning
Mappen innehåller mallar för ritningsdefinitioner, förteckningar och distributionslistor.	
BEAst Mall Handlingsförteckning_V2.0.docx	Förteckning i Word-format för medföljande projektkonfiguration enligt BEAst.
BEAST_anläggning_2.0_A1.dwg	Ritningsdefinition för AutoCAD för medföljande projektkonfiguration enligt BEAst.
BEAST_bygg_2.0 A1.dwg	Dokumentmall för medföljande projektkonfiguration enligt BEAst.
bh90.dwg	Ritningsdefinition för AutoCAD enligt bygghandling 90. Innehåller ritningsstämpel som är kopplad till medföljande projektkonfiguration för Bygghandling 90.
bh90.dgn	Ritningsdefinition för MicroStation anpassad till medföljande projektkonfiguration för Bygghandling 90.
BH90_Ritningsförteckning.doc	Exempel på ritningsförteckning i Word-format.
distributionslista.txt	Exempel på distributionslista för e-post.
Swedavia_A1.dwg	Ritningsdefinition för AutoCAD för Swedavia. Innehåller ritningsstämpel som är kopplad till medföljande projektkonfiguration för Swedavia.
Swedavia_RF.docx	Ritningsförteckning i Word-format för medföljande projektkonfiguration för Swedavia.
Trafikverket_ritningsförteckning.docx	Exempel på ritningsförteckning i Word-format för medföljande projektkonfiguration för Trafikverket.
TRV_A1_Ritdef_2003_54.dwg	Ritningsdefinition för AutoCAD enligt Trafikverkets regelverk 2003:54. Innehåller ritningsstämpel som är kopplad till medföljande projektkonfiguration för Trafikverket 2003:54.
TRV_JV_A1_2019_0213.dwg	Ritningsdefinition för AutoCAD för Trafikverket Järnväg.
TRV_Ritdef_A1_2012_35.dwg	Ritningsdefinition för AutoCAD enligt Trafikverkets TDOK 2012:35. Innehåller ritningsstämpel som är kopplad till medföljande projektkonfiguration för Trafikverket 2012:35.

Mappen Templates\Projects	Beskrivning
Mappen innehåller projektkonfigurationer. En projektkonfiguration består av en Chaosdesktop.xml och eventuellt en mappstruktur.	
BEASSt_2_0_Anläggning	Projektkonfiguration enligt BEASSt.
BEASSt_2_0_Bygg	Projektkonfiguration enligt BEASSt.
BH90_Microstation	Projektkonfiguration för MicroStation enligt Bygghandling 90.
Bygg	Mapstruktur för Byggprojekt.
Bygghandling 90 med namnkonvention 1.0	Projektkonfiguration enligt Bygghandling 90.
Bygghandling 90 med namnkonvention 2.0	Projektkonfiguration enligt Bygghandling 90.
Swedavia_XXX	Mallar för Swedavia (10 stycken).
TDOK 2012_35 v7 med namnkonvention 1.0	Projektkonfiguration för Trafikverket enligt TDOK 2012:35.
TDOK 2012_35 v7 med namnkonvention 2.0	Projektkonfiguration för Trafikverket enligt TDOK 2012:35.
TDOK 2012_35 v7 utan namnkonvention	Projektkonfiguration för Trafikverket enligt TDOK 2012:35.
Tomt projekt	Exempel för att skapa ett tomt projekt utan metadata.
Trafikverket	Mapstruktur för Trafikverks-projekt.
Trafikverket 2003_54 med namnkonvention 1.0	Projektkonfiguration för Trafikverket enligt regelverk 2003:54.
Trafikverket 2003_54 med namnkonvention 2.0	Projektkonfiguration för Trafikverket enligt regelverk 2003:54.
Trafikverket 2003_54 utan namnkonvention	Projektkonfiguration för Trafikverket enligt regelverk 2003:54.

Mappen Templates\DigiTejp	Beskrivning
Mappen innehåller dxf-filer som kan användas för DigiTejp-märkningar.	
adtollo.dxf	Exempel på dxf-fil med metadatakoppling.
gfkrel01.dxf	Exempel på dxf-fil med metadatakoppling.
tvhkb01.dxf	Exempel på dxf-fil med metadatakoppling.
tvhkvut1.dxf	Exempel på dxf-fil med metadatakoppling.
tvvst001.dxf	Exempel på dxf-fil med metadatakoppling.

Installera med kommando

Det går att skicka ut installationen med licensparametrar så att inte användaren behöver fylla i licensuppgifterna, användaren behöver då bara fylla i sina egna användaruppgifter vid start.

Parametrarna kan se ut såsom följer:

MSIEXEC /i Desktop32.msi LICENSENUMBER=12345 REGKEY=112233 LOCKTYPE=4 /q

Där de färgade siffrorna motsvarar följande ifrån ett licensnummer :

Product:	Chaos Desktop 11
License No:	1-046-4-12345
Modules:	01 02 03 04 05 06 07
Registration Key:	112233-12345

För att installera Chaos Desktop med moduler kan följande parametrar användas vid installation.

- CHAOSFUNC=1
- REVIT=1
- MICROFUNC_V81=1
- MICROFUNC_CONNECT=1
- CADCHECK=1

Exempel på kommando för att installera Chaos Desktop med alla CAD-tillägg och skapa loggfil:

```
msiexec /i "Desktop32.msi" CHAOSFUNC=1 REVIT=1 MICROFUNC_V81=1
MICROFUNC_CONNECT=1 CADCHECK=1 /L*V "C:\Temp\Desktop32_800317.log"
pause
```

Exempel på kommando tyst installation av Chaos Desktop med angiven licens och CAD-tillägg för MicroStation Connect:

```
Desktop32.msi /qb MICROFUNC_CONNECT=1 LICENSENUMBER=1234 REGKEY=123456
LOCKTYPE=1
```

För att ange systeminställningar går det att skapa registerfil med de värden som ska uppdateras. Exempel på installationsförfarande:

1. Skapa defaultsettings.reg med korrekt information.
2. Skapa install.bat med korrekt information.
3. Kör install.bat.

Nedan följer exempel på install.bat och defaultsettings.reg:

 install.bat

```
@ECHO OFF
REM
REM Installation av Chaos Desktop
REM
if not exist DefaultSettings.reg goto error
start /wait desktop32.msi /qb LICENSENUMBER=1234 REGKEY=123456 LOCKTYPE=1
regedit /s DefaultSettings.reg
goto end
:error
echo Hittar ingen konfiguration!
```

```

pause
goto end
:end

```

Defaultsettings.reg

```

Windows Registry Editor Version 5.00
[HKEY_LOCAL_MACHINE\Software\Wow6432Node\Adtollo\Chaos
Desktop\Settings\General]
"LocalDocumentTemplates"="C:\\ProgramData\\Adtollo\\Chaos Desktop\\Config\
\DocTempl.xml"
"LocalProjectTemplatesPath"="C:\\ProgramData\\Adtollo\\Chaos Desktop\
\Templates\\Projects\\"
"LocalProgramStarts"="C:\\ProgramData\\Adtollo\\Chaos Desktop\\Config\
\ProgStart.xml"
"LocalProjects"="C:\\ProgramData\\Adtollo\\Chaos Desktop\\Config\
\ShortcutSettings.xml"
"LocalBatchCommands"="C:\\ProgramData\\Adtollo\\Chaos Desktop\\Config\
\BatchSettings.xml"
"LocalBatchFavorites"="C:\\ProgramData\\Adtollo\\Chaos Desktop\\Config\
\BatchFavorites.xml"
"LocalSynchronizations"="C:\\ProgramData\\Adtollo\\Chaos Desktop\\Config\
\Synchronizations.xml"
"LocalDigiTejpMarkings"="C:\\ProgramData\\Adtollo\\Chaos Desktop\\Config\
\DigiTejpLocal.xml"
"ExcludeExtensions"="; bak"
"ExcludeExtensionsActive"=dword:00000001
"ReportXMLEncoding"="UTF-8"
"DragDropEnabled"=dword:00000000
"IncludeModels"=dword:00000000
"SelectEntireRow"=dword:00000001
"NonNumericalSort"=dword:00000000
"CommonDocumentTemplates"=""
"CommonProjectTemplatesPath"=""
"CommonProjectRoot"="C:\\ProgramData\\Adtollo\\Chaos Desktop\\Project"
"CommonProgramStarts"=""
"CommonProjects"="C:\\ProgramData\\Adtollo\\Chaos Desktop\\Config\
\CommonSettings.xml"
"CommonBatchCommands"=""
"CommonDigiTejpMarkings"="C:\\ProgramData\\Adtollo\\Chaos Desktop\\Config\
\DigiTejpCommon.xml"
"CommonAdditionalHelpFiles"="C:\\Program files\\Adtollo\\Chaos Desktop\\egen
hjälpfil.txt"
[HKEY_LOCAL_MACHINE\Software\Wow6432Node\Adtollo\Chaos viewer\PrintSettings]
"Local"="C:\\ProgramData\\Adtollo\\Chaos Desktop\\Config\\PrintSettings.xml"
"Common"=""
[HKEY_LOCAL_MACHINE\Software\Wow6432Node\Adtollo\Chaos viewer\SaveAsSettings]
"Local"="C:\\ProgramData\\Adtollo\\Chaos Desktop\\Config\\ConvSettings.xml"
"Common"=""
[HKEY_LOCAL_MACHINE\Software\Wow6432Node\Adtollo\Chaos viewer\ViewSettings]
"Common"=""
[HKEY_LOCAL_MACHINE\Software\Wow6432Node\Rasterex\RxFilters\RxFILTERACAD]
"FontFolders"="C:\\ProgramData\\Autodesk\\ApplicationPlugins\
\ChaosFunc.bundle\\Contents\\Resources\\Fonts"
"UseDefaultFont"=dword:00000001
"DefaultFont"="C:\\ProgramData\\Autodesk\\ApplicationPlugins\
\ChaosFunc.bundle\\Contents\\Resources\\Fonts\\ISO.SHX"
[HKEY_LOCAL_MACHINE\Software\Wow6432Node\Adtollo\Chaos

```

```
Desktop\Settings\Additional\]  
"FileLogging"=1  
"WinlinksRoot"="CSIDL_PROFILE"  
"ResetAtEnd"=0  
"WaitTimeAfterAcadStart"=700000
```

Inställningar för Projektwizard

Rubriktexterna i guiden för att skapa projekt är konfigureringsbara. De kan ställas in genom att lägga till en registernyckel. Gör man en ny installation där datorn inte haft Chaos Desktop innan så skapas nycklarna. Vid uppgradering av befintlig Chaos Desktop så måste nycklarna skapas manuellt.

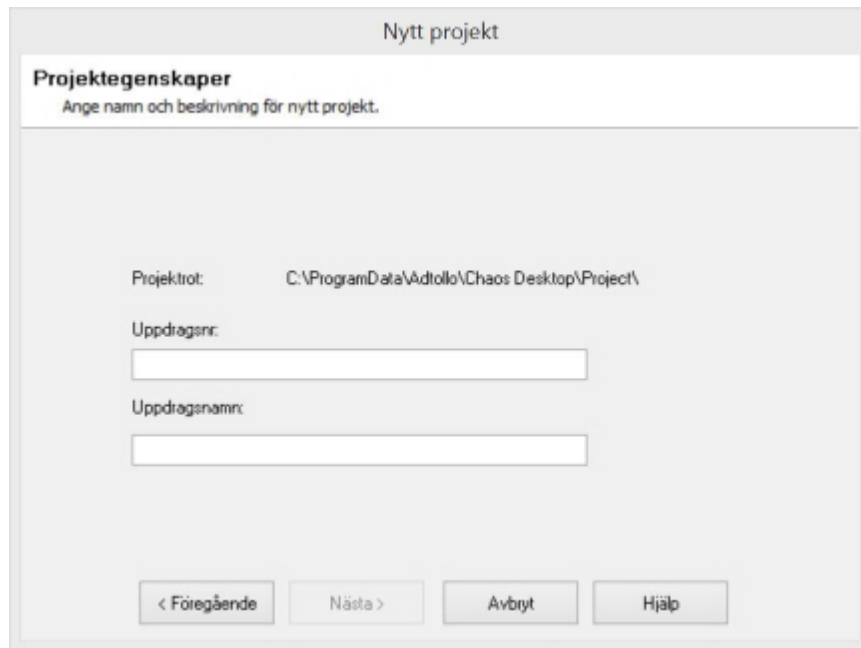

Lägg till registernyckel

1. Öppna **Registereditorn**.
2. Gå till Dator\HKEY_CURRENT_USER\Software\Avtollo\Chaos Desktop\Settings\ProjWizard\
3. Lägg till ProjNumberLabel (Typ = REG_SZ) och fyll i den text du önskar ska visas i dialogen.
4. Lägg till ProjNameLabel (Typ = REG_SZ) och fyll i den text du önskar ska visas i dialogen.

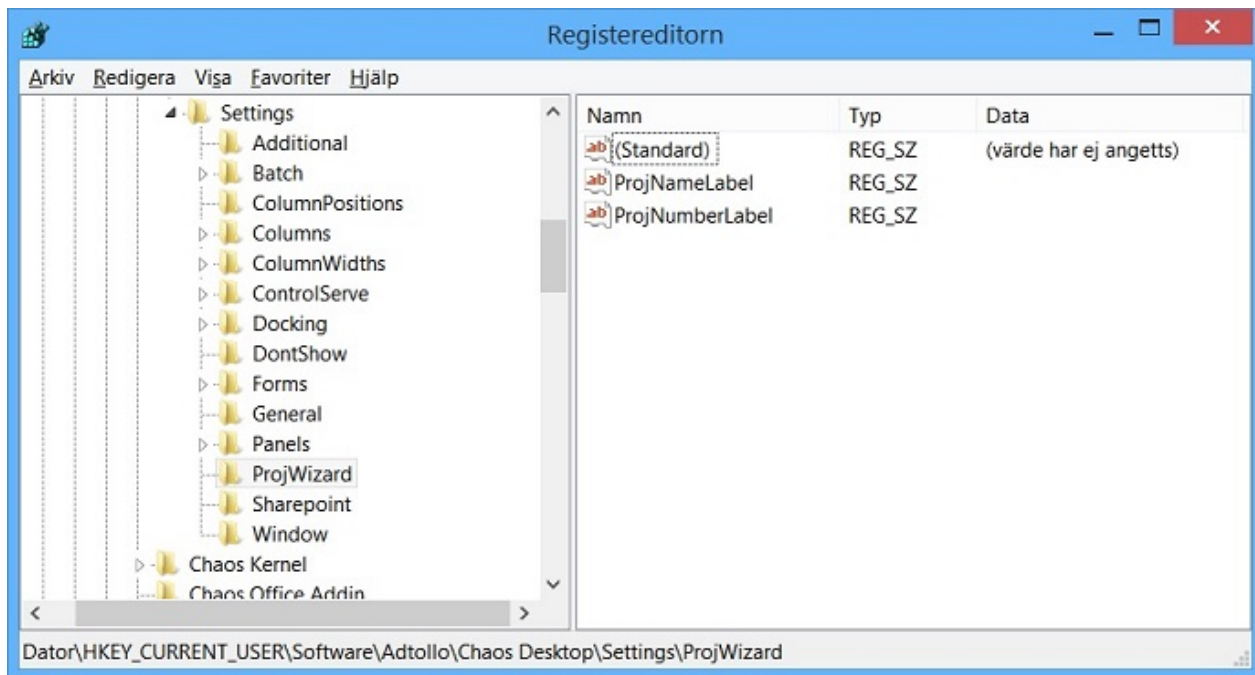

Registrera licens utan internet

Chaos Desktop går att installera på datorer som är offline utan internetuppkoppling.

1. Ha dina licensuppgifter för Chaos Desktop redo när du påbörjar offline-installationen.
2. Kör "Offline registration" som du hittar på startmenyn under Adtollo. Alternativt starta kommandotolken, och kör chaosdesktop.exe med parameter /offline.

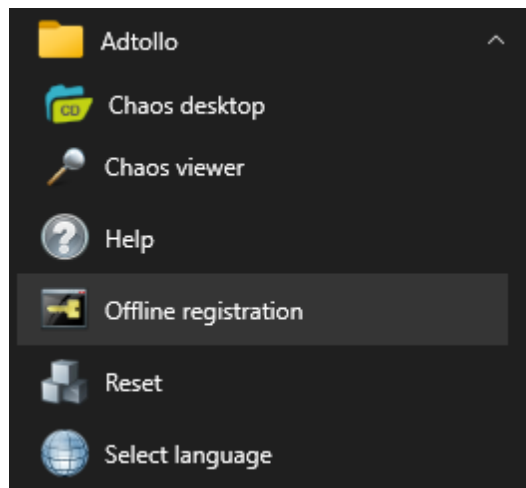

3. När Chaos Desktop startar visas dialogen "Registrera applikation" där du ska fylla i licensuppgifterna.
4. Efter att du fyllt i licensnumret dyker det upp en checkbox "Generera fil". Den ska vara ibockad.

Registrera applikation

Licensnummer: 3 - 046 - 3 - 125 Generera fil

Regnyckel: - 125

Beskrivning: _____

Förnamn: (Obligatorisk) _____

Efternamn: (Obligatorisk) _____

E-postadress: (Obligatorisk) _____

Telefon: (Frivillig) _____

Jag samtycker till att Adtollo AB hanterar och lagrar mina integritetsuppgifter i enlighet med vår [integritetsdatapolicy](#)

Jag vill få nyhetsbrev, produktnyheter, information om evenemang och erbjudanden

OK Avbryt Hjälp

5. När du klickat OK ska du spara ner en licensfil som ska skickas till Adtollo.

Registrera applikation

Licensnummer: 3 - 046 - 3 - 125 Generera fil

Regnyckel: - 125

Beskrivning: _____

Förnamn: (Obligatorisk) _____

Efternamn: (Obligatorisk) _____

E-postadress: (Obligatorisk) _____

Telefon: (Frivillig) _____

Jag samtycker till att Adtollo AB hanterar och lagrar mina integritetsuppgifter i enlighet med vår [integritetsdatapolicy](#)

Jag vill få nyhetsbrev, produktnyheter, information om evenemang och erbjudanden

Spara som

Den här datorn > Hämtade filer

Sök i Hämtade filer

Ordna Ny mapp

Namn Senast ändrad Typ

Inga objekt matchade sökningen.

Filnamn: AdtolloLicenseFile_STT-WS001.txt

Filformat: _____

Spara Avbryt

6. Därefter får du en verifieringsfil från Adtollo så du kan slutföra registreringen genom att läsa in den i dialogen Importera licensfil.

7. Peka ut verifieringsfilen och klicka sedan på OK.

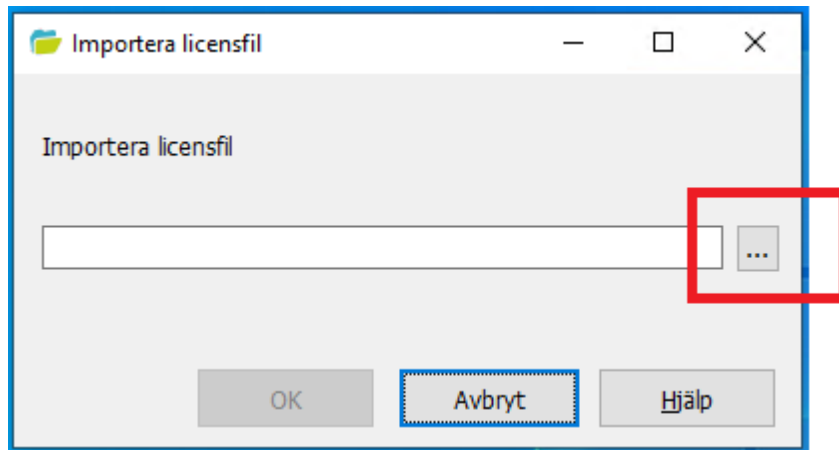

8. Licensen är registrerad och Chaos Desktop startar.

Låna nätverkslicens

När du startar Chaos Desktop med nätverkslicens måste programmet ha kontakt med den centrala licensshanteraren när den startar och sedan kan den vara utan server i 1,5 timmar om den inte lånas ut.

Med funktionen **Låna licens** (Checka ut licens) ges möjlighet för en användare att låna ut en nätverkslicens i 1 till 30 dagar beroende på inställningar som hanteras av administratör. Singellicenser kan vara utan kontakt i 14 dagar så de behöver inte lånas ut.

Funktionen finns på fliken **System** → **Licens** → **Låna**.

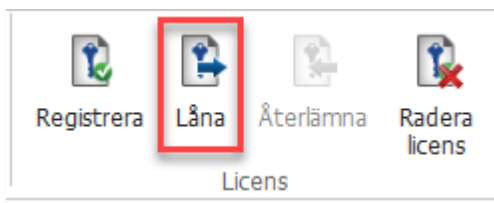

Välj moduler vid utlåning

När du lånar licens kan du välja vilka moduler du vill låna ut. Välj att låna de moduler du planerar att använda. Om licenserna ofta tar slut kontakta Adtollo för att se över om ni bör utöka antalet licenser.

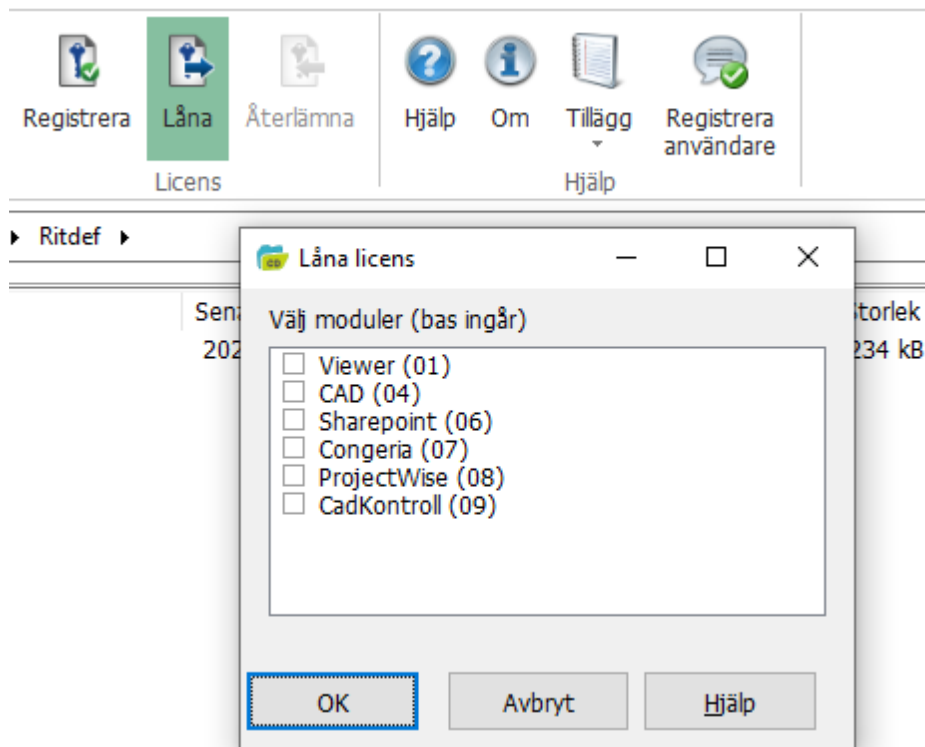

Återlämna licens

Klicka på Återlämna för att lämna tillbaka licensen. Stäng sedan Chaos Desktop för att göra licensen och modulerna tillgängliga igen.

Funktionen finns på fliken **System** → **Licens** → **Återlämna**.

Lägg till eller ändra licens

Under fliken **System** finns det möjlighet att registrera om licensen eller registrera ytterligare licens.

Gå till menyn **System** → **License** → **Registrera**.

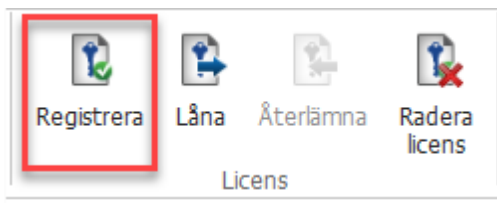

Fyll i uppgifterna och vid nästa uppstart av Chaos Desktop får du möjlighet att välja vilken licens du vill köra.

Radera licens

Under fliken **System** finns det möjlighet att ta bort licensen.

Gå till menyn **System** → **Licens** → **Radera licens**.

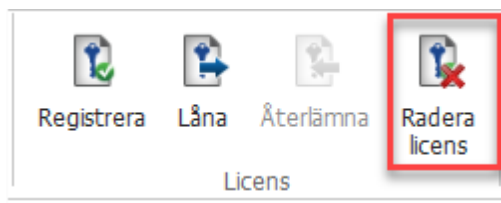

Starta Chaos Desktop i vald mapp

Chaos Desktop kan startas med ett dubbelklick på en .cdpf-fil. Filnamn.cdpf med nedanstående innehåll, startar Chaos Desktop i mappen C:\ProgramData\Adtollo\Chaos Desktop\Project.

[Start]

Command=open

Parameters=C:\ProgramData\Adtollo\Chaos Desktop\Project

Återställ Chaos Desktop

Programmet **Reset** ligger utanför Chaos Desktop och kan användas för att återställa fönsterplaceringar och registernycklar. Detta kan behövas om menyerna inte visas korrekt, om programmet inte startar eller om tillägg i Office inte fungerar som förväntat.

Du hittar programmet under **Start** → **Adtollo** → **Reset**.

Det går även att återställa Chaos Desktop med funktionen **Återställ layout** under menyfliken **Visa**.

Loggar för felsökning

Filen systemlog.txt är en fil som kan användas vid support och felsökning. Slå på den utökade loggningen för att felsöka problem med Chaos Desktop.

Du kan slå på loggning under systeminställningar, gå till menyn Inställningar på menyfliken System och välj Fullständig (2) i listan.

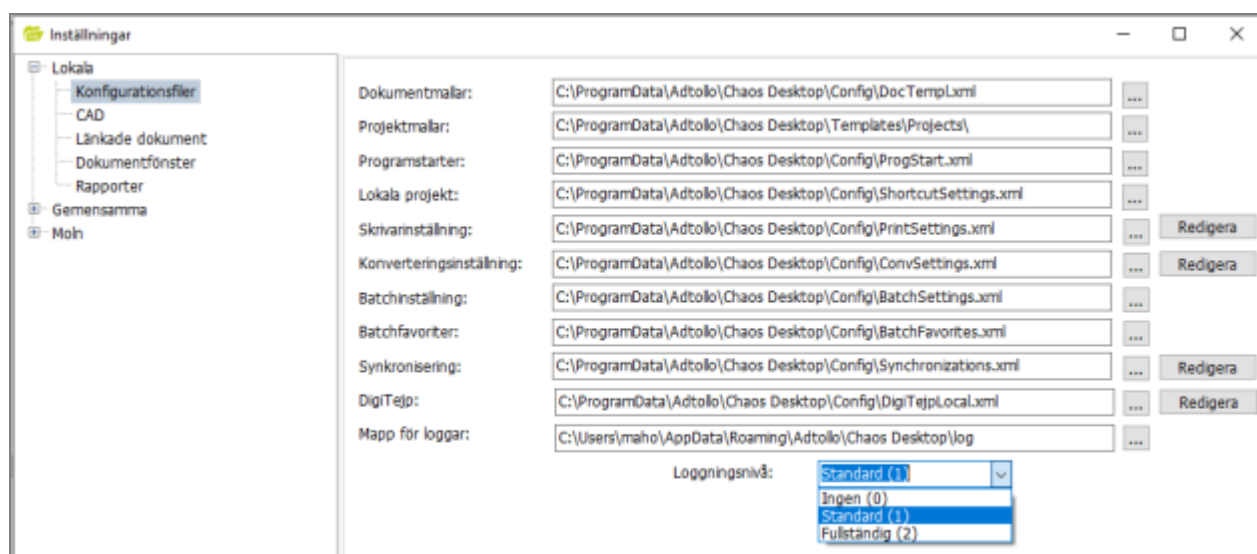

Det finns också ytterligare två sätt att slå på loggning via ini-fil eller registernyckel. Om ini-fil finns gäller den i första hand, annars registret.

Loggar finns under mappen: C:\Users\[user]\AppData\Local\Adtollo\Chaos Desktop\log

Slå på loggning med ini-fil

Skapa en ini-fil "ChaosSettings.ini" i samma mapp som ChaosDesktop.exe. Den ska ha följande innehåll:

```
[FileLogging]
Enabled=1
```

För stänga av loggningen ändra innehållet till följande:

```
[FileLogging]
Enabled=0
```

Slå på loggning via registernyckel

Se till att följande nyckel är satt för att loggning ska vara aktiverad:

```
[HKEY_CURRENT_USER\Software\Adtollo\Chaos Desktop\Settings\Additional]
"FileLogging"=dword:00000001
```

Slå av loggning via registernyckel:

```
[HKEY_CURRENT_USER\Software\Adtollo\Chaos Desktop\Settings\Additional]
"FileLogging"=dword:00000000
```

Inställningar

- [Systeminställningar](#)
- [Dokumentmallar](#)
- [Projektmallar](#)
- [Programstarter](#)
- [Skrivarinställningar](#)
- [Konverteringsinställningar](#)
- [Batch](#)
- [Synkronisering](#)
- [PDF-Märkning](#)
- [Anslutningar](#)

Systeminställningar

Systeminställningar för Chaos Desktop hittar du på menyn System → Konfiguration → Inställningar.

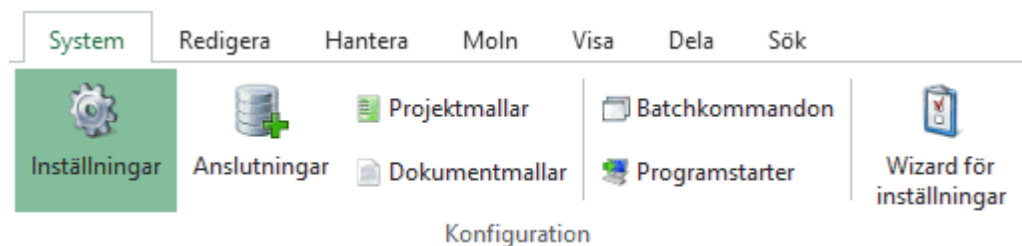

- [Lokala inställningar](#)
- [Gemensamma inställningar](#)
- [Moln](#)

Lokala inställningar

Här under anges de inställningar som gäller för den lokala datorn. Inställningsfilerna kan med fördel läggas i aktuell användares hemmakatalog. Här anges xml-filer/mappar och övriga inställningar, till exempel om modeller ska inkluderas vid kopiering av ritningsdefinitioner. Chaos Desktop har stöd för Windows systemvariabler i sökvägar under inställningar, öppna-dialoger och adressfältet.

Konfigurationsfiler

Dokumentmallar

Fil som innehåller de lokala dokumentmallarna. Dokumentmallarna kan sedan adderas och redigeras från Konfiguration - dokumentmallar. Konfigurationsfilen som anges är en xml-fil men behöver inte ha det som filändelse.

Projektmallar

Mapp i vilken lokala mappstrukturer och projektkonfigurationer finns. De mappar som har underliggande data, filer och/eller mappar kommer att visas som strukturer vid skapande av projekt, de mappar som enbart har filen chaosdesktop.xml, där projektdata sparas kommer att visas som projektkonfigurationer. De mappar som har både och kommer att visas på båda sidor. Se även [Skapa projekt](#).

Programstarter

Fil eller filer som innehåller information om programstarterna. En ny fil kan anges här vilken kommer att sparas med automatik. Anges filtypen .xml kommer filen att sparas som en xml-fil. Anges en annan filtyp sparas filen som vanlig text. Programstarterna redigeras under [Konfiguration - programstarter](#). Konfigurationsfilen som anges är en xml-fil men behöver inte ha det som filändelse.

Lokala projekt

Fil som innehåller egna genvägar till projekt eller mappar. Dessa visas

Skrivarinställningar

Sökväg till den xml-fil som innehåller de skivarinställningar som skapats.

Konverteringsinställningar

Ange en fil för lokala konverteringsinställningar.

Batchinställningar

Ange en fil för lokala batchinställningar.

Batchfavoriter

Ange en fil för lokala batchfavoriter.

Synkronisering

Sökväg till den xml-fil som innehåller synkroniseringsinställningar. Skapa eller redigera dessa genom att klicka på Redigera.

PDF-Märkning

Sökväg till den xml-fil som innehåller PDF-märkning. Skapa eller redigera märkning genom att klicka på Redigera.

Schemaläggningar

Sökväg till mapp innehåller scheman i xml-format.

Mapp för loggar

Sökväg till den mapp där loggar för Chaos Desktop sparas. Loggningsnivå anger hur detaljerade loggar som ska sparas.

Nivå 1 är standard. Vid felsökning välj nivå 2. För att stänga av alla loggar välj nivå 0.

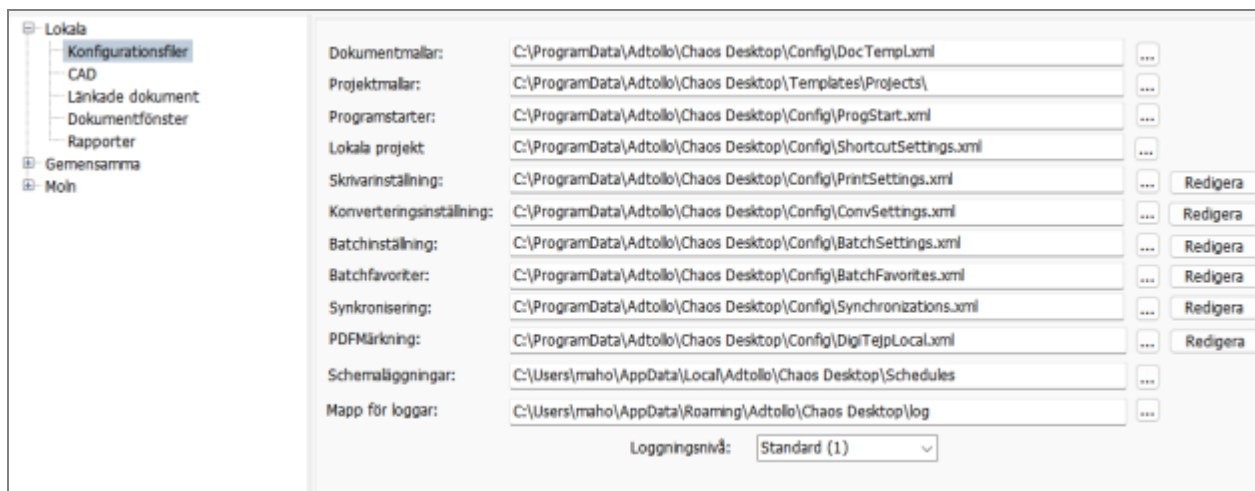

CAD

AutoCAD typsnittsalternativ

Typsnittsmappar pekar ut vilka mappar som Viewern (förhandsgranskningsfönstret) skall titta i efter AutoCAD-typsnitt. Det är möjligt att ange flera mappar och det går även att ange en servermapp. Standardtypsnitt används av Viewern om ritningen innehåller ett typsnitt som inte finns i den ovan utpekade mappen.

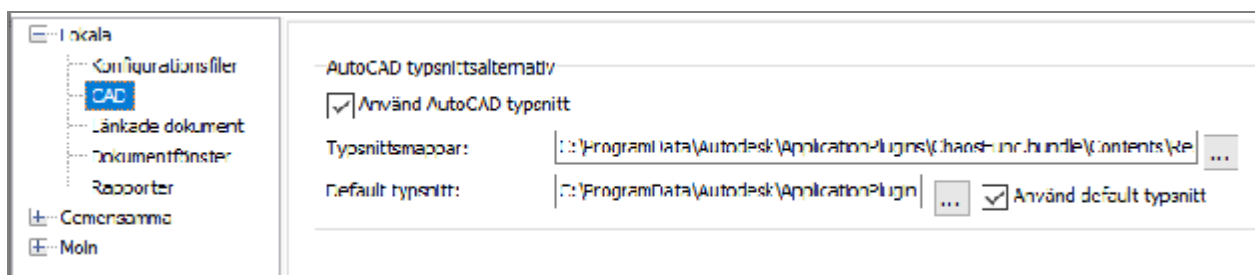

Länkade dokument

Inkludera länkade dokument vid kopiering

Denna inställning innebär att modeller tas med vid kopiering av ritningsdefinitioner. Mappar skapas upp vid behov.

Inkludera länkade dokument vid synkronisering

Denna inställning innebär att modeller tas med vid synkronisering av ritningsdefinitioner. Mappar skapas upp vid behov.

Inkludera länkade dokument vid lägg till i dokumentsamling

Denna inställning innebär att länkade modeller läggs till i en dokumentsamling när du lägger till en ritningsdefinition.

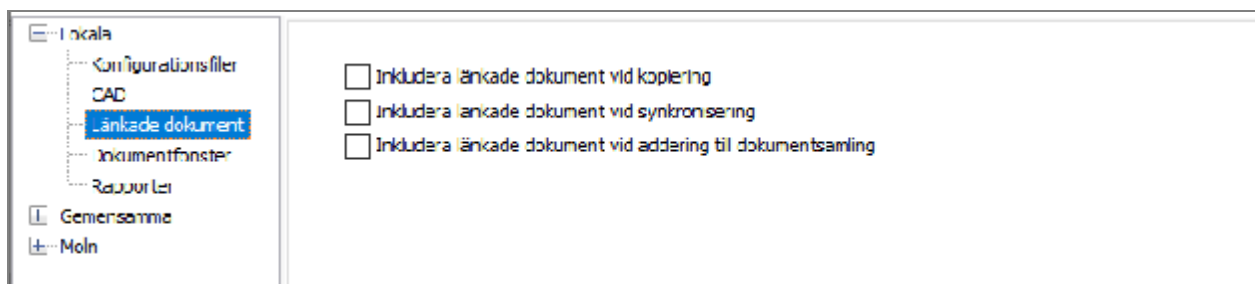

Dokumentfönster

Visa inte filtyper

Om du vill slippa se vissa filtyper i projektet så kan detta anges här. Visning kan temporärt stängas av, om funktionen är avstängd kommer Chaos Desktop inte att kategorisera filerna efter dokumenttyp.

Aktivera dra-och-släpp

Ger dig möjlighet att aktivera eller stänga av dra-och-släpp.

Markera hela raden i dokumentfönstret

Markerar hela raden i dokumentfönstret istället för bara filnamn. Ger dig möjlighet att se vilken fil som är markerad även om du inte ser kolumnen med markerat filnamn.

Sortera som

Välj om filer och mappar i dokumentfönstret ska sorteras numeriskt (som i Utforskaren i Windows XP och senare) eller alfabetiskt (som i Utforskaren i Windows 200 och tidigare). Väljer du numerisk kan det bli långsammare att öppna mappar på nätverksenheter.

Spara senast vald kolumnsortering

Välj om kolumnsortering i dokumentfönstret ska sparas. När en mapp öppnas sorteras filerna som standard efter filnamn, men du kan välja att sortera dokument efter en annan kolumn som innehåller metadata, till exempel Ritningsnummer. Har du denna ikryssad kan det bli långsammare att öppna mappar på nätverksenheter.

Spara kolumninställningar (bredd, position, synlig, låst)

Välj om inställningar för kolumnbredd, kolumnplacering, synliga/dolda kolumner och låst kolumn ska sparas eller ej.

Skalning

Denna inställning påverkar skärmens DPI-skalning av Chaos Desktop. Om det uppstår problem med att till exempel fönster eller andra element visas i olika storlekar eller blir suddiga kan du testa ändra dessa inställningar. Välj mellan:

- Ingen skalning
- Bara dialoger
- Dialoger och dynamiska komponenter

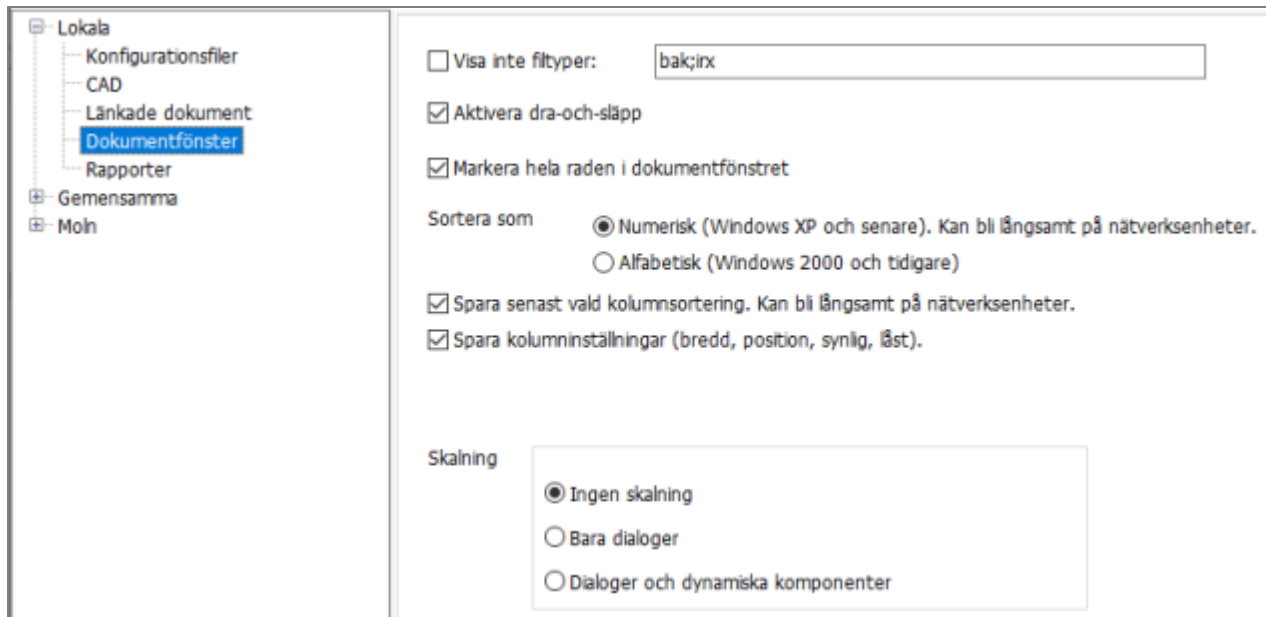

Rapporter

Rapportkodning

Välj teckenkodning UTF-8 eller ISO-8859-1 för rapporter. UTF-8 inte har stöd för ÅÄÖ.

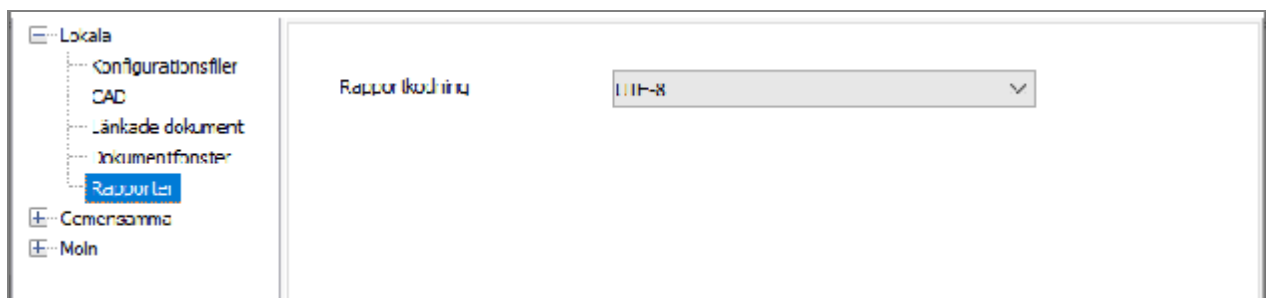

Gemensamma inställningar

Gemensamma inställningar kan läggas på en gemensam server och på så vis kan dessa filer tilldelas begränsade rättigheter. Här anges xml-filer/mappar. Det går även att lägga in egendefinerade grupper av genvägar i projektfönstret. Chaos Desktop har stöd för Windows systemvariabler i sökvägar under inställningar, öppna-dialoger och adressfältet.

Konfigurationsfiler

Dokumentmallar

Ange en fil som innehåller konfiguration av dokumentmallar. Dokumentmallar kan adderas och redigeras från System -> Konfiguration -> Dokumentmallar. Konfigurationsfilen som anges är en XML-fil men behöver inte ha xml som filändelse.

- [Konfigurera dokumentmallar.](#)

Projektmallar

Ange den mapp där gemensamma mallprojekt finns. Under denna mapp lägger du upp olika mappar för olika projektmallar. Om denna mapp även är konfigurerad som ett projekt, det vill säga har filen Chaosdesktop.xml under sig kommer projektet att vara valbart både som struktur och projektkonfiguration.

- [Skapa projekt](#)

Projektrot

Ange var nya projekt skall skapas, det går att ange fler mappar åtskilda med semikolon. När nya projekt skapas så får man välja vilken rot de skall ligga på.

- [Skapa projekt](#)

Programstarter

Ange fil eller filer som innehåller information om de allmänna programstarterna. En eller flera filer kan anges här, kommaseparerade. Anges filtypen .xml kommer filen att sparas som en XML-fil. Anges en annan filtyp sparas filen som vanlig text. Programstarterna redigeras i en egen konfiguration.

- [Konfiguration - programstarter](#)

Gemensamma projekt

Ange vilken fil som sparar de gemensamma genvägarna, de projekt som läggs under fliken "Gemensamma" i projektfönstret. Filen är en textfil. Filen skapas om namnet anges. Det går att peka ut flera filer, åtskilda med semikolon. Det gör att man får flera "gemensamma" genvägar. Genvägarna går att namnge.

- [Skapa ny grupp genvägar](#)

Skrivarinställningar

Ange en fil för gemensamma skrivarinställningar. Skrivarinställningar kan göras lokalt, gemensamt eller på projektnivå. Prioriteringsordningen är 1.projekt, 2.lokalt, 3.gemensamt.

Viewerinställningar

Ange en fil för gemensamma viewerinställningar.

Konverteringsinställningar

Ange en fil för gemensamma konverteringsinställningar.

Batchinställningar

Ange en fil för gemensamma batchinställningar.

PDF-Märkning

Ange den xml-fil som innehåller gemensamma PDF-märkningar. Skapa eller redigera dessa genom att klicka på Redigera. Konfigurera [PDF-Märkning](#).

Flera hjälpfiler

Lägg till filer som ska visas i menyn Hjälp → Tillägg.

<ul style="list-style-type: none"> [-] Lokala <ul style="list-style-type: none"> --- Konfigurationsfiler --- CAD --- Länkade dokument --- Dokumentfönster --- Rapporter [-] Gemensamma <ul style="list-style-type: none"> --- Konfigurationsfiler [+] Moln 	Dokumentmallar:	<input type="text"/>	...	
	Projektmallar:	<input type="text"/>	...	
	Projektrot:	C:\ProgramData\Adtollo\Chaos Desktop\Project	...	
	Programstarter:	<input type="text"/>	...	
	Gemensamma projekt:	C:\ProgramData\Adtollo\Chaos Desktop\Config\Common:	...	
	Skrivarinställning:	<input type="text"/>	...	Redigera
	Viewerinställning:	<input type="text"/>	...	Redigera
	Konverteringsinställning:	<input type="text"/>	...	Redigera
	Batchinställning:	<input type="text"/>	...	
	DigiTejp:	C:\ProgramData\Adtollo\Chaos Desktop\Config\DigiTejpC	...	Redigera
	Fler hjälpfiler:	C:\Program Files (x86)\Adtollo\Chaos Desktop\egen hjälp	...	

Skapa ny grupp genvägar

Utöver standardgrupperna Egna och Gemensamma kan du enkelt lägga till egna grupper genvägar i projektfönstret.

Lägg till fler grupper genvägar i projektfönstret

1. Öppna inställningsdialogen, System → Inställningar.
2. Klicka på knappen till höger om raden Gemensamma projekt.
3. Dubbelklick på en inställningsfil gör att den hamnar i det nedersta fönstret i dialogen. Filen kan vara en tom fil med ändelsen .xml eller .ini.
4. Om du markerar filerna i det nedre fönstret och högerklickar visas en meny där du kan sortera och ta bort filerna.

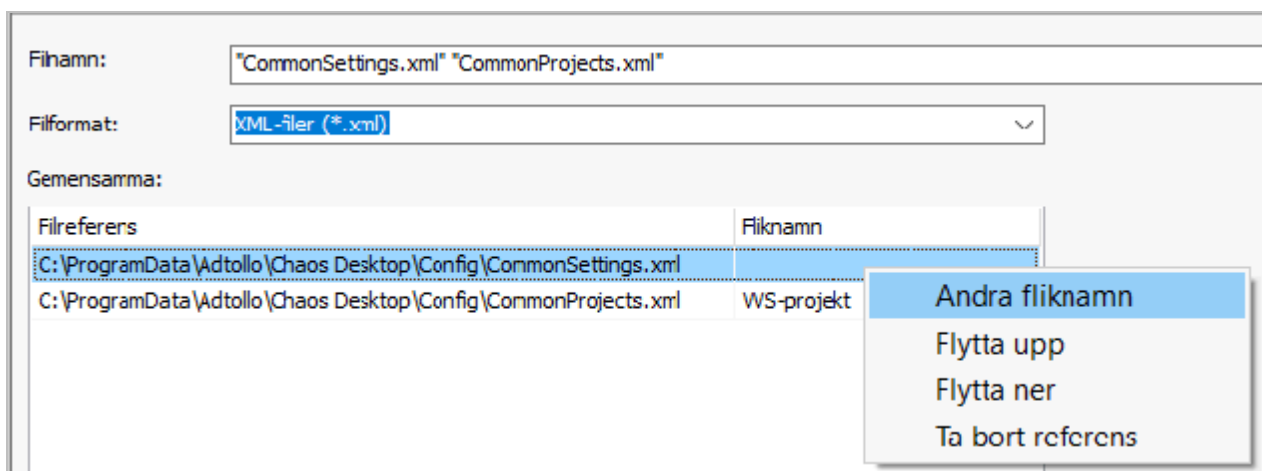

5. Resultat blir sedan en ny grupp genvägar i dokumentfönstret.

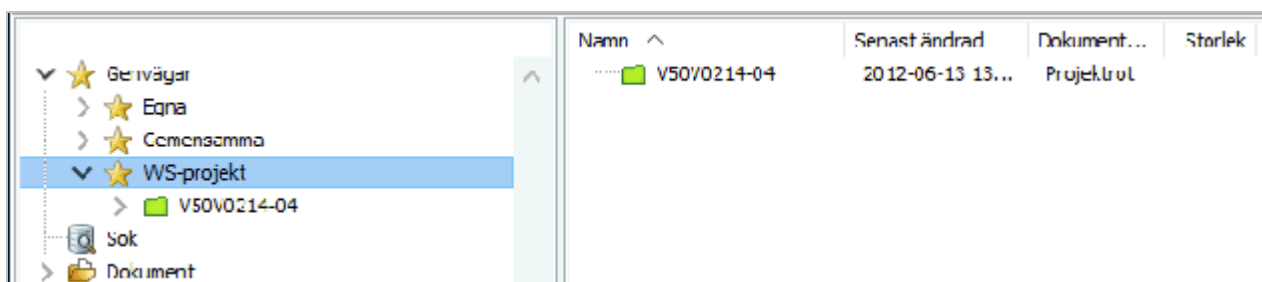

Moln

Här anges inställningar för arbete mot databaser och molnlösningar.

Konfigurationsfiler

<ul style="list-style-type: none"> [-] Lokala <ul style="list-style-type: none"> Konfigurationsfiler CAD Länkade dokument Dokumentfönster Rapporter [-] Gemensamma <ul style="list-style-type: none"> Konfigurationsfiler [-] Moln <ul style="list-style-type: none"> Konfigurationsfiler Kommunikation Versioner 	Arbetsmapp: <input type="text" value="C:\Users\xxxx\Documents\Adtollo\Chaos Desktop\"/>
	<input type="button" value="Ta bort"/> Radera temporär data i arbetsmappen. Inga utcheckade filer berörs.
	Mapp för loggar: <input type="text" value="C:\Users\xxxx\AppData\Roaming\Adtollo\Chaos Desktop\log"/>
	Loggningsnivå: <input type="text" value="Fel (2)"/>
<input checked="" type="checkbox"/> Visa dialog för utcheckningsalternativ	

Arbetsmapp

Anger i vilken mapp konfigurationer och temporära filer placeras. Klicka på knappen Ta bort för att radera all temporär data i arbetsmappen. Under angiven sökväg för arbetsmapp läggs temporära filer för SharePoint i en mapp vid namn SP_Tmp och för Congeria NE_Tmp. I dessa mappar sparas även användares utcheckade filer tills de checkas in igen. Utcheckade filer raderas ej i samband med att övrig temporär data raderas.

Mapp för loggar

Sökväg till den mapp där loggar för Congeria API sparas.

Loggningsnivå

Det går att ange loggningsnivå för att styra vilken typ av information som hamnar i loggen. Samtlig information upp till en viss nivå kommer med i loggen. Väljer du till exempel varningar (nivå3) kommer förutom varningar även fel (nivå 2) och kritiska fel (nivå 1) med i loggen.

Visa dialog för utcheckningsalternativ

Välj om du vill att dialog med utcheckningsalternativ ska visas när du checkar ut dokument. Som standard laddas filer ner i arbetsmappen när de checkas ut, men det går att stänga av med hjälp av denna inställning. Det kan vara användbart om du bara ändrar metadata och inte vill ändra i själva filen. Om du ska ändra i filen behöver filen skapas upp i arbetsmappen.

Information ✕

 Utcheckning behövs före editering. Vill du checka ut dokumentet?

Skapa dokument i arbetsmapp

Kommunikation

<ul style="list-style-type: none"> [+] Lokala [+] Gemensamma [-] Moln <ul style="list-style-type: none"> Konfigurationsfiler Kommunikation Versioner 	Öppna mot http: <input checked="" type="checkbox"/> Detta gäller bibliotek som ej kräver utcheckning och för
	Filformat: <input type="text" value="docx, xlsx, pptx"/>

Öppna mot http

Denna inställning gäller för dokument lagrade i SharePoint-bibliotek som ej kräver utcheckning innan redigering. Som standard checkas dokument ut när de öppnas, men om Öppna mot http är ikryssad så öppnas dokumentet utan att checkas ut. En fördel med att öppna dokument utan att checka ut dem är t ex att flera användare kan arbeta med samma office-dokument samtidigt.

Filformat

Här anges vilka filformat som inställningen Öppna mot http ska gälla för. Ange en eller flera filändelser och separera med komma eller semikolon. Exempel: docx, xlsx, pptx.

Versioner

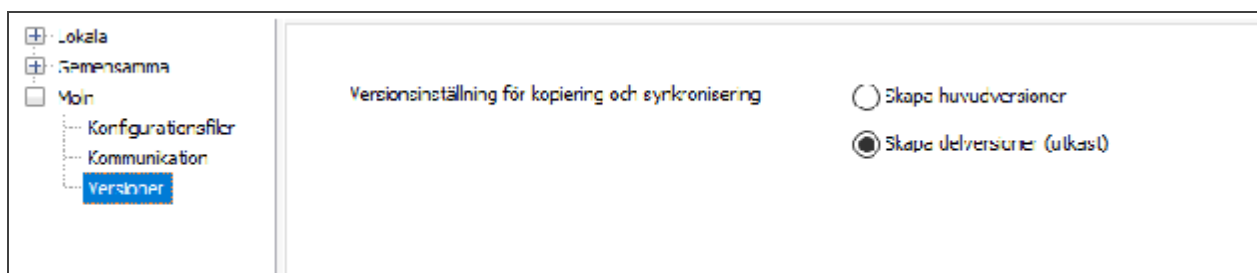

Versionsinställning för kopiering och synkronisering

Ange här om del- eller huvudversioner ska skapas vid incheckning för bibliotek med versionsinställningar som tillåter detta.

Konfigurera dokumentmallar

I Chaos Desktop kan du använda dokumentmallar för att skapa dokument.

Om du högerklickar och väljer Ny kan du se de tillgängliga mallarna i menyn. Den övre delen av menyn visar de dokumentmallar som konfigurerats under lokala eller gemensamma dokumentmallar. Den nedre delen visar de Officemallar som angetts under "Mappar med mallar" i dokumentmallskonfigurationen. Dokumenten skapas som kopior av mallarna, därför är datumet på filen inte aktuellt. Mallens datum blir även det nya dokumentets datum.

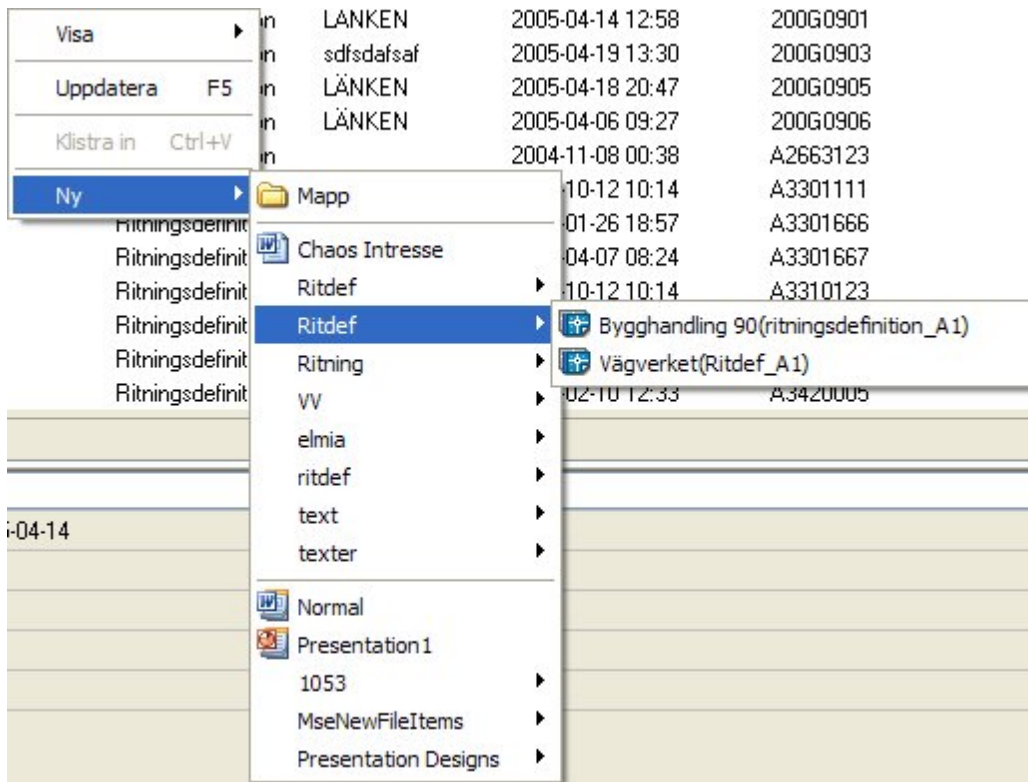

Konfiguration för dokumentmallar hittas under **System** → **Konfiguration** → **Dokumentmallar**. Konfigurationen sparas xml-filer, dessa filer anges i *Chaos Desktop* inställningar på menyn **System** → **Konfiguration** → **Inställningar**. Läs mer i avsnittet [Inställningar för Chaos Desktop](#).

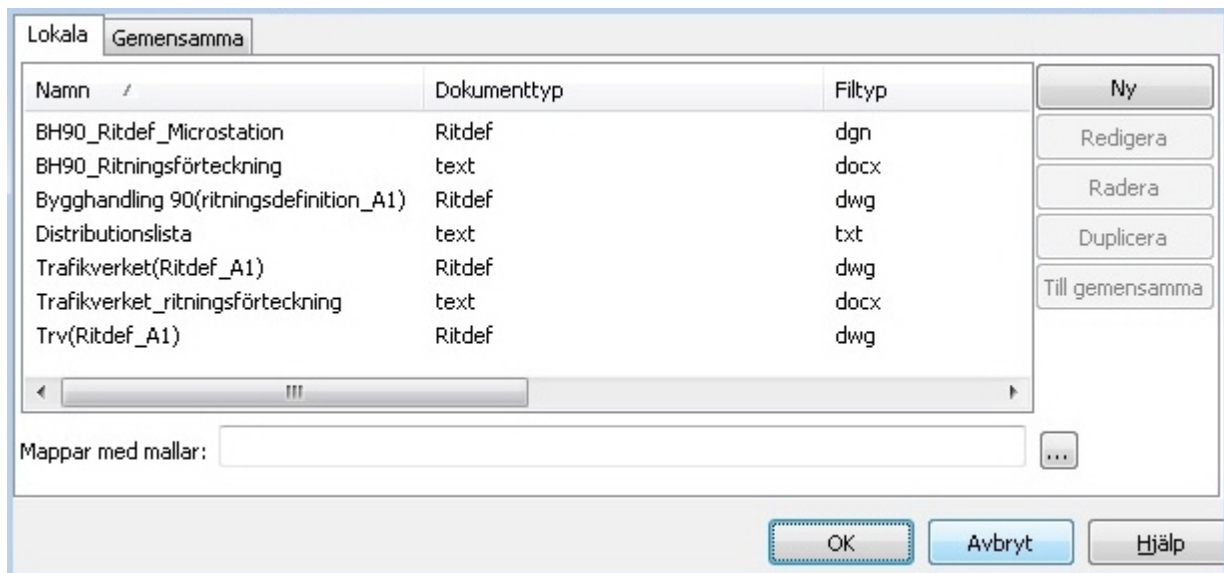

Knappen Ny

Skapa en ny dokumentmall.

Redigera

Ändra i befintlig dokumentmall.

Radera

Ta bort dokumentmallen ur menyn. Dokumentet som ligger som grund för mallen tas inte bort.

Duplicera

Skapar en kopia av den markerade dokumentmallen.

Till gemensamma

Gör en kopia av den markerade mallen och lägger den i fliken gemensam, motsvarande **Till lokala** finns på fliken **Gemensamma**.

Mappar med mallar

Här anges sökväg till exempel till den mapp där Office-mallar ligger, motsvarande rad finns under på fliken **Gemensamma**. Det går att ange flera mappar med sökvägar åtskiljda med semikolon.

Skapa dokumentmall

För att skapa en ny dokumentmall klickar du på knappen **Ny** och därefter visas följande dialog.

Namn:	Brevmall
Dokumenttyp:	Text
Filtyper:	docx
Grupp:	Texter
Mallfil:	C:\Users\maho\Documents\OriginLetter.Dotx

OK Avbryt Hjälp

Namn

Ange ett namn för dokumentmallen, till exempel *Brevmall* eller *Ritning skala 1:500*.

Dokumenttyp

Ange den dokumenttyp som ska användas för dokumenten, till exempel Text.

Filtyper

Ange målfiltypen, till exempel docx eller dwg.

Grupp

Mallarna kan grupperas för att slippa alltför långa menyer. Var noga med stavningen på gruppen så att det inte blir två grupper med nästan samma namn. Observera att gruppen inte är densamma som dokumenttypen, även om namnet kan vara lika.

Mallfil

Ange vilken fil som ska vara mall. Här kan du till exempel ange en dotx-mall.

Konfigurera projektmallar

Vid installation av Chaos Desktop kan du välja att ta med projektmallar. Mallarna används när du skapar ett nytt projekt. En projektmall består främst av en mappstruktur och en metadata-konfiguration men de behöver inte kopplas ihop utan kan användas var för sig. Projektmallar kan vara lokala eller gemensamma. Oavsett vilket används de på samma sätt och anropas när ett nytt projekt skapas.

Du hittar projektmallskonfigurationen på fliken **System**.

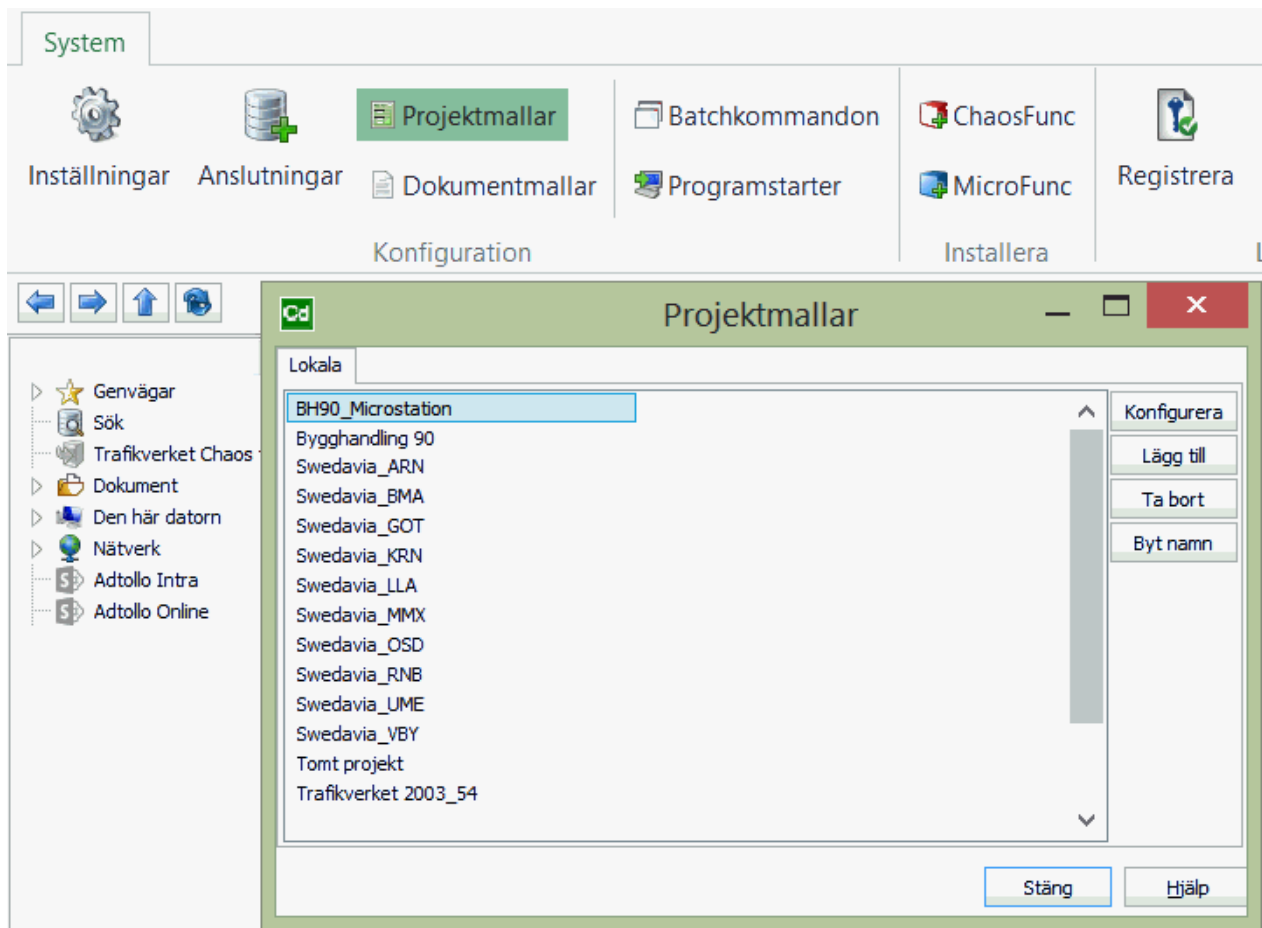

Konfigurera: Ändra projektkonfigurationen i befintlig mall.

Lägg till: Skapa ny projektmall. Mallen lagras i den mapp som angetts som projektmall-mapp under inställningar.

Ta bort: Ta bort markerad projektmall.

Byt namn: Byt namn på markerad projektmall. Du kan även ta ett befintligt projekt som du är nöjd med och kopiera till en av mapparna som används för projektmallskonfigurationen, den lokala eller gemensamma.

Mapp för projektmallar

Den mapp i vilken projektmallarna sparas finns angiven under **Lokala inställningar**.

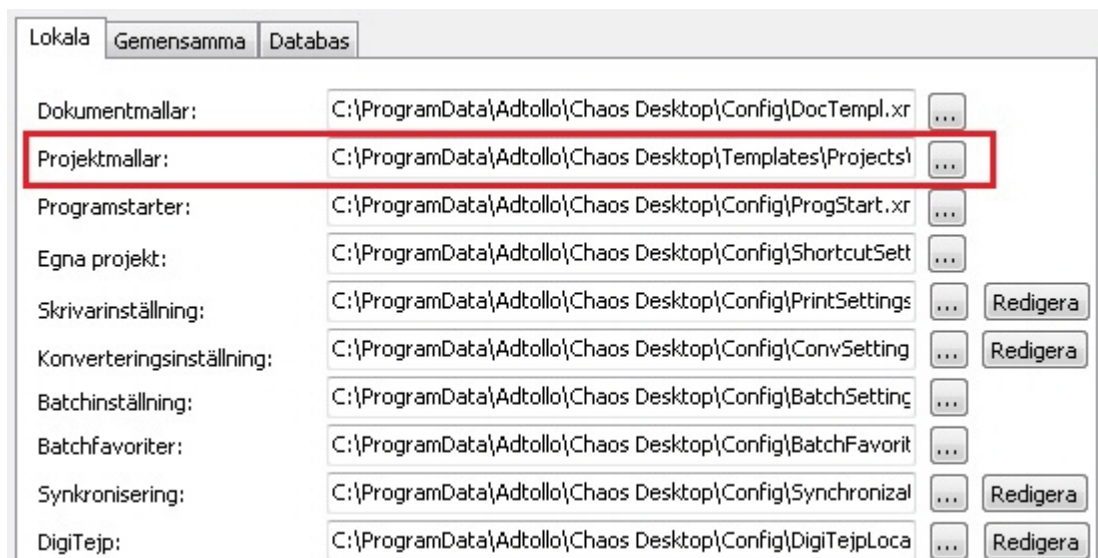

Fliken Allmänt

Lokala Gemensamma Allmänt

Inställningar för bevakning av program utfiler

Bevaka varje (sekunder):

Max väntetid (minuter):
(0=Oändligt)

OK Avbryt Hjälp

Bevaka varje (sekunder):

En programstart kan bevaka mappar för att utföra en kopiering/flytt av filer, här ställer man in hur ofta den "tittar" i mappen.

Max väntetid (minuter):

Talar om hur länge en programstart väntar innan den fortsätter på nästa fil. Användbart vid batch-körningar då man inte vill att en eventuell krasch på grund av fel i en fil skall stoppa hela körningen.

Redigera

När du väljer att redigera en programstart visas en dialog med alla inställningar för programstarten.

Namn:	<input type="text" value="AutoCAD - Uppdatera namnruta"/>	Filtyp:	dwg
Grupp:	<input type="text"/>		
Program:	<input type="text" value="?(.dwg)"/>	<input type="button" value="..."/>	
Parametrar:	<input "c:\program="" %b"="" (x86)\adtollo\chaos="" desktop\script\mdread.scr"="" files="" type="text" value="%s"/>		
Fönstertyp:	<input type="text" value="Normal"/>		
Programstartstyp			
<input checked="" type="radio"/> Normal			
<input type="radio"/> Skicka till			
<input type="radio"/> Parameterfil			
Filnamn:		<input type="text"/>	<input type="button" value="..."/>
Filstruktur:		<input type="text"/>	
<input checked="" type="checkbox"/> Batch			
Bevaka program utfiler			
Utför följande vid funnen fil:			
<input checked="" type="radio"/> Ingen			
<input type="radio"/> Kopiera till målfilen			
<input type="radio"/> Flytta till målfilen			
Bevaka utfil::		<input type="text"/>	<input type="button" value="..."/>
Målfil:		<input type="text"/>	<input type="button" value="..."/>
<input type="checkbox"/> Kopiera metadata			
<input checked="" type="checkbox"/> Vänta tills programmet avslutas		Max väntetid (minuter): <input type="text" value="0"/>	
<input type="checkbox"/> Förvald programstart för filtyp		(0=Oändligt)	
<input type="checkbox"/> Obevakad			
<input type="button" value="OK"/>		<input type="button" value="Avbryt"/>	<input type="button" value="Hjälp"/>

Funktion	Exempel	Beskrivning
Namn	<i>A1 Helskala Färg</i>	Namnet på programstarten som den kommer att se ut i menyn.
Filtyp	<i>dwg</i>	Den eller de filtyper som denna programstart kan användas för. * kan användas.
Grupp	<i>AutoCAD</i>	Namnet på den grupp som man vill att programstarten ska hamna i menyn.
Program	<i>C:\Program Files\Autodesk\AutoCAD 2014\acad.exe</i>	Sökvägen till den programfil som ska köras. Kan även innehålla anrop till registret.
	<i>?(.dwg)</i>	Anropar registret och startar det program som associerar till dwg (i detta fall).
	<i>?(AutoCAD.drawing.19)</i>	Anropar registret och startar det program som är associerat till version 19 av AutoCAD, det vill säga AutoCAD 2013 . För anrop med kommando "drawing" går det EJ att lägga till decimal.
	<i>?(AutoCAD.application.19.1)</i>	Anropar registret och startar det program som är associerat till version 19.1 av AutoCAD, det vill säga AutoCAD 2014 . För anrop med kommando "application" går det att lägga till decimal.
Parametrar	<i>%s</i>	Parametrar som används för mer eller mindre avancerade programstarter.
Fönstertyp	<i>Normal</i>	Anger hur programmet ska köras.

Inställningar	Beskrivning
Programstartstyp: Normal	Startar programmet.
Programstartstyp: Skicka till	Programstarten visas i menyn under Skicka till . Dessutom släpper den taget om filen och förväntar sig inte att den ska komma tillbaka till programmet.
Programstartstyp: Parameterfil	Ett filnamn anges. I filen skapas en lista över de dokument som är markerade när kommandot utförs. Ska kombineras med parametern: %m. Under rubriken Filstruktur anges de parametrar eller styrkommandon du vill ha med i filen. Se exempel på parameterfil längst ner på denna sida.
Batch	Om markerad, så visas programstarten i Batch .
Bevaka program utfiler	Bevakar en mapp med en viss filtyp i.
Kopiera till målfilen/Flytta till målfilen	Flyttar den bevakade filen till annan fil.
Kopiera metadata	Metadata kopieras från bevakad fil till målfil.
Vänta tills programmet avslutas	Anges om man vill batchköra flera programstarter, men att de inte ska köras samtidigt utan en i taget.
Förvald programstart för filtyp	Tar över den associerade programstarten för denna filtyp. Det vill säga att om man dubbelklickar på filen så är det denna programstart som gäller.
Obevakad	Programstarten bevakas inte av Chaos Desktop , endast en i taget kan köras. Kan med fördel användas för att med programstarter starta en viss version av <i>AutoCAD</i> (utan script). Om <i>Chaos Desktop</i> stängs av så kommer <i>AutoCAD</i> fortfarande att vara igång.

Parametrar	Beskrivning
%k	Tar med sökvägen till projektroten.
%s	Tar med sig den markerade filens namn in till det startade programmet. Inklusive filtillägg.
%p	Tar med sökvägen till den markerade filen in till programmet. Inklusive sista \.
%e	Tar med filtillägget inklusive ".", till exempel ".pdf".
%m	Används vid parameterfil och gör så att mottagande program startas med parameterfilen.
%n	Tar med filnamnet utan filtillägg.
\$(namn)	Hämtar metadatavärde, till exempel \$(ritningsnr) blir "300T0201".
&(namn)	Hämtar namn ur registret.
#(namn)	Hämtar namn ur <i>environment</i> , till exempel "#(username) kan bli "administrator"
?(namn)	Hämtar programnamn från registret. Namn kan vara ".doc" eller "Word.Document.8" så kommer programnamnet att returneras.
@(namn)	Startar dialog och frågar efter filtyp namn t.ex. namn=".scr".

Fönster	Beskrivning
Normal	Programmet körs i normalt läge för det programmet.
Minimerad	Programmet körs i minimerat läge.
Maximerad	Programmet körs i maximerat läge.
Gömd	Programmet körs i gömt läge.
Minimerad (aktivt fönster)	Programmet körs i minimerat läge men är fortfarande det aktiva fönstret.
Nuvarande läge (aktivt fönster)	Programmet körs i nuvarande läge men är fortfarande det aktiva fönstret.

Exempel parameterfil

Om filstrukturen anges till:

```
copy %p%s lpt1:
```

och filerna *textfil1.txt* och *textfil2.txt* markeras med denna programstart kommer det som skickas till fil/program att se ut så här:

```
copy textfil1.txt lpt:
```

```
copy textfil2.txt lpt:
```

Konfigurera skrivarinställningar

Skrivarinställningar kan skapas och sparas, antingen som lokala-, gemensamma- eller projektinställningar.

Gå till **System** → **Konfiguration** → **Inställningar** och klicka sedan på knappen **Redigera** till höger om **Skrivarinställning**.

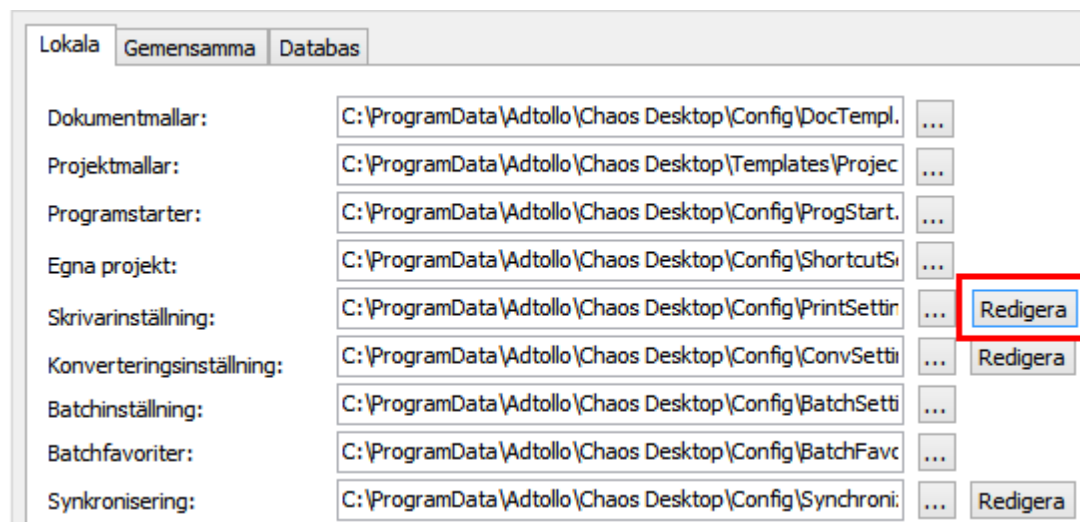

En ny skrivarinställning skapas genom att trycka på knappen **Ny**.

Skrivarinställning: Senaste utskriftsinställning

Beskrivning: Spara

Skrivare: \\SRV011VM02\HP Color LaserJet CM3530 MFP Radera

Inkludera skrivaren i skrivarinställningen Ny

Typ:

Skrivare Alternativ Penna

Skrivare

Namn: \\SRV011VM02\HP Color LaserJet CM3530 MFP PCL 6

Port: HPDIU_NPI918A78

Typ: HP Color LaserJet CM3530 MFP PCL 6

Plats: Solna strandväg 14, 6tr, Utanför Stefans rum

Kommentar:

Sidintervall

Alla

Sidor:

Kopior

Antal kopior: ▲ ▼

Papper

Format: A4

Orientering

Stående

Liggande

Egenskaper

OK Avbryt Hjäl

En dialog enligt andra bilden nedan öppnas, där ges möjlighet att spara inställningen som lokal-, gemensam- eller projektinställning.

Namn

Lokal inställning (C:\...\Config\PrintSettings.xml)

Gemensam inställning (g:\mallardesktop\chaospn.ini)

Projektinställning

OK Avbryt

Förhandsgranskning:

Förhandsgranskningen visar en röd ruta, det är den del av ritningen som kommer att skrivas ut. Detta är användbart om du till exempel vill skriva ut en liten del av en modell skalenligt.

Skrivarinställning: A3(Halvskala) ▼
 Skrivare: \\SRV006\HP 8100 PCL5 ▼ Spara
 Beskrivning: A3(halvskala) HP8100 Radera
 Typ: Lokala Ny

Skrivare Alternativ Penna

Utskriftsskala

Anpassa till papper
 Standard
 1:2 (50%) ▼

Skalad
 1 till 2

Försjutning

Justering Mitten centrerad ▼
 Försjutning X: 0 mm
 Y: 0 mm

Ritningsenheter

Enhet: mm ▼

Förhandsgranska

Förhandsgranska

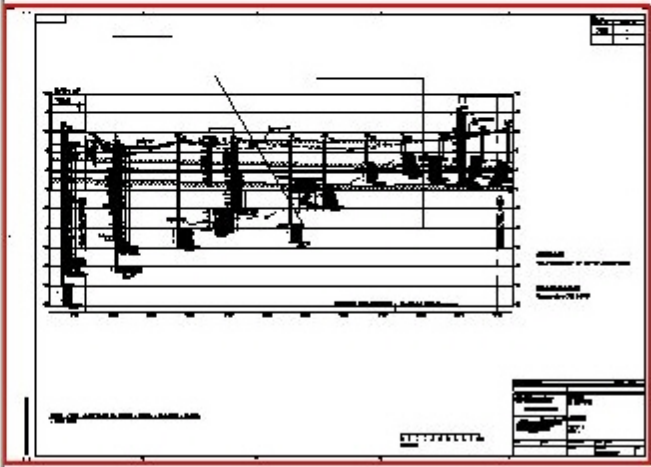

OK Avbryt

Utskriftsinställningar innehåller följande:

- Namn på inställningen
- Skrivare
- Beskrivningstext
- Pappersformat
- Pappersorientering
- Skala
- Papperscentrering
- Penninställningar

Penninställning

För vektorfiler så kan pennorna styras vid utskrift, färg och tjocklek kan väljas. Penninställningar går att importera och exportera.

Skrivarinställning: A3(Halvskala)

Skrivare: \\SRV006\HP 8100 PCL5

Beskrivning: A3(halvskala) HP8100

Typ: Lokala

Använd penntabell

Inställningar

Enhet: mm Monokrom

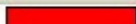
Skala: 0,5

Penntabell

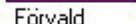
Penna	Bredd	Färg
1	0,13	
2	0,18	
3	0,25	
4	0,5	
5	0,25	
6	0,35	
7	Förvald	Förvald
8	Förvald	Förvald

Penninställningar

Bredd: Färg:

Konfigurera konverteringsinställningar

Chaos Desktop kan konvertera filer till olika format, se lista nedan. Konverteringsinställningar kan göras lokalt, gemensamt eller för projekt. I första hand gäller projektets inställningar, därefter gemensamma och om inte någon av dessa finns gäller lokal inställning.

Målformat: Tagged Image File Format Spara som raster

Raster inställningar

Färgdjup: (1 bit) Monokrom

Välj storlek

ISO A1 (841 x 594 mm)

Punkter per tum: 400

Stående Liggande

Anpassa storlek

Punkter mm Tum

Bredd: 13244 Höjd: 9354

Behåll förhållande mellan bredd och höjd

Märk: filens storlek, om den sparas okomprimerad: 14,77 MB

Målformat

Ange till vilket format du vill konvertera till.

Spara som raster

Kryssa för om filen ska sparas som raster eller ej. Till skillnad från vektorgrafik är rastergrafik bilder uppbyggda av rader med bildpunkter.

Färgdjup

1, 8 eller 24 bitars färgdjup, vissa format stödjer bara vissa färgdjup.

Storlek

Välj storleksformat. Det finns fördefinierade storlekar eller anpassad storlekar. Om man väljer anpassad storlek så aktiveras knapparna i **Anpassa storlek**.

Anpassa Storlek

Här kan storleken anges i punkter, mm eller tum.

Punkter per tum

Ange upplösning för bilden, tänk på att ett högt värde ger stora filer.

Filens storlek

Här visas hur stor filen blir om den sparas okomprimerad, olika format komprimerar olika mycket.

Konfigurera Chaos Desktop Batch

Konfigurationen för **Batch** sparas i xml-filer, var dessa ligger och vad de heter anges under **System** → **Konfiguration** → **Inställningar**. Det anges på raden **Batchinställning**. Motsvarande rad finns under fliken **Gemensamma**.

Lokala	Gemensamma	Databas
Dokumentmallar:	C:\ProgramData\Adtollo\Chaos Desktop\Config\DocTempl.xml	...
Projektmallar:	C:\ProgramData\Adtollo\Chaos Desktop\Templates\Projects\	...
Programstarter:	C:\ProgramData\Adtollo\Chaos Desktop\Config\ProgStart.xml	...
Egna projekt:	C:\ProgramData\Adtollo\Chaos Desktop\Config\ShortcutSettings.xml	...
Skrivarinställning:	C:\ProgramData\Adtollo\Chaos Desktop\Config\PrintSettings.xml	... Redigera
Konverteringsinställning:	C:\ProgramData\Adtollo\Chaos Desktop\Config\ConvSettings.xml	... Redigera
Batchinställning:	C:\ProgramData\Adtollo\Chaos Desktop\Config\BatchSettings.xml	...
Batchfavoriter:	C:\ProgramData\Adtollo\Chaos Desktop\Config\BatchFavorites.xml	...
Synkronisering:	C:\ProgramData\Adtollo\Chaos Desktop\Config\Synchronizations.xml	... Redigera
DigiTejp:	C:\ProgramData\Adtollo\Chaos Desktop\Config\DigiTejpMarkings.xml	... Redigera

När detta är gjort kan xml-filerna fyllas med kommandon. Det gör du under **System** → **Konfiguration** → **Batchkommandon**.

I kolumnen **Kommando** anges det AutoCAD-kommando, som skall användas. I kolumnen **Beskrivning** anges en beskrivning av vad kommandot utför. Det kan vara ett definierat AutoCAD-kommando, eller LISP-uttryck. Rutorna framför de kommandon som är inlagda kan antingen lämnas tomma eller ifyllda. Sortera kommandona med pilarna till höger. Motsvarande inställningar finns under fliken **Gemensamma**. Dessa

kommandon kommer sedan gå att välja i dialogen som visas när du kör [Batch](#).

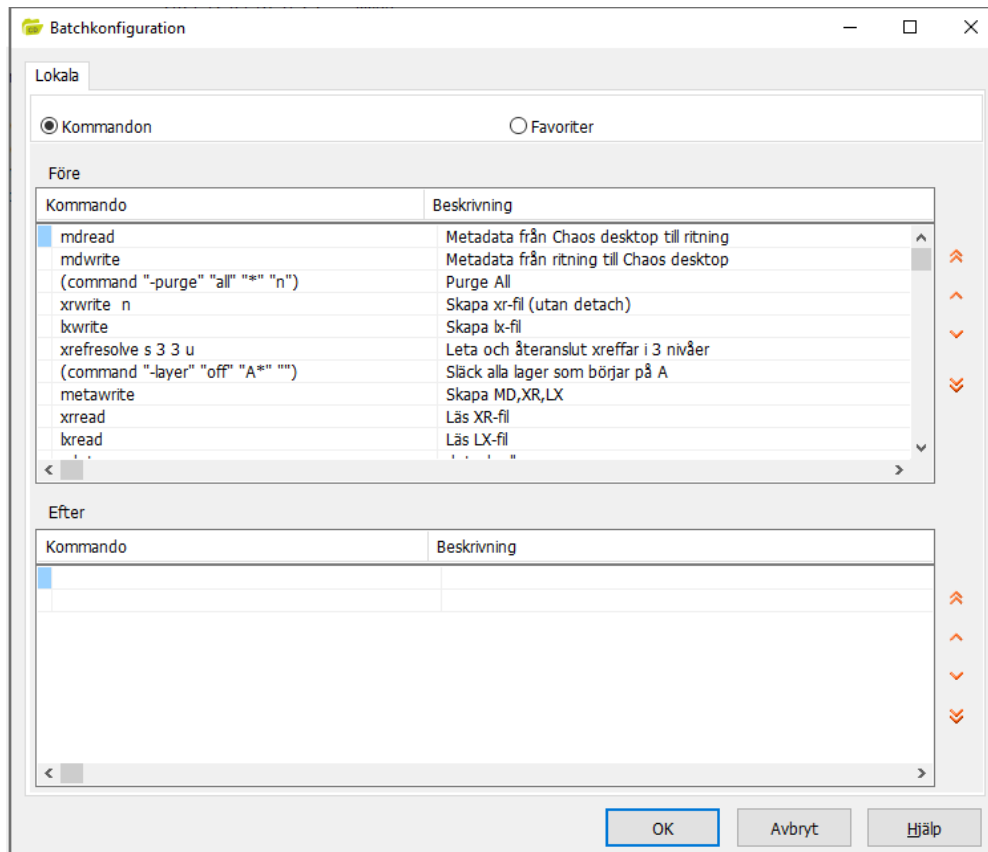

Under **Favoriter** finns möjlighet att skapa favoriter och egna meny-rubriker. Favoriter är färdiga Batch-konfigurationer som du sedan kan köra på dokument via högerklicksmenyn. Batch går endast att köra på DWG-filer.

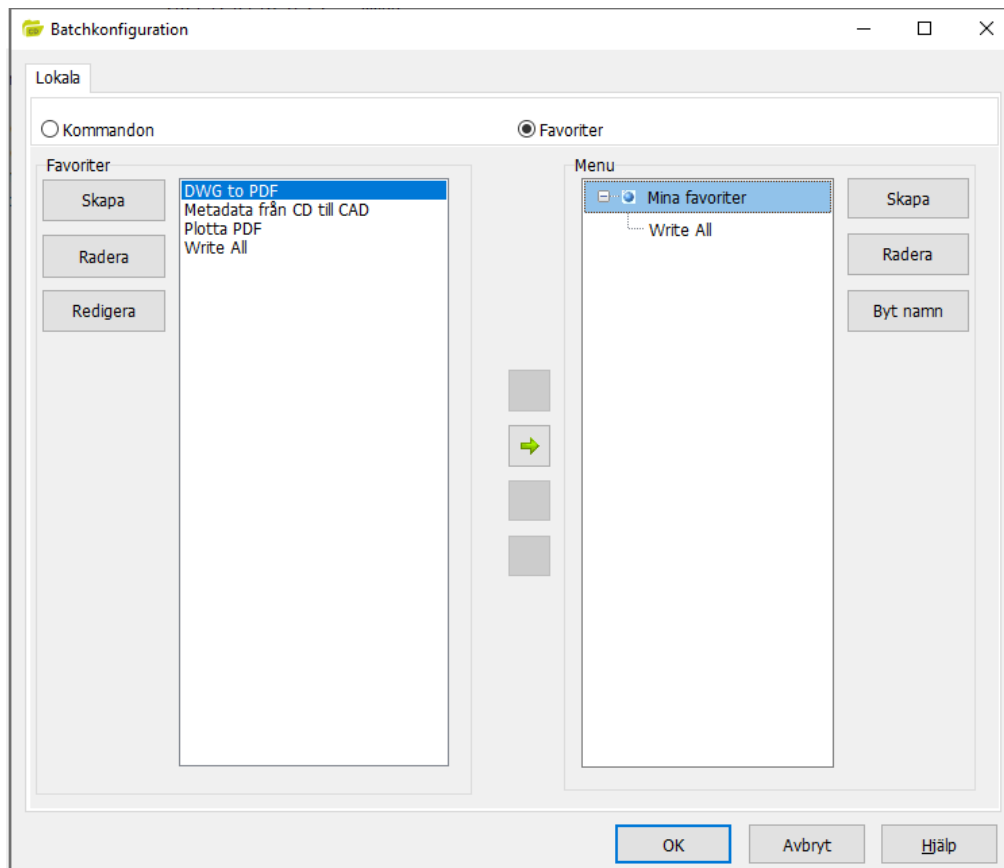

När du klickar på **Skapa** får du först upp en ruta för att namnge favoriten, sedan fyller du i inställningar på flikarna **Alternativ** och **Plotterval** i dialogen som visas. Klicka på **Spara** när du är klar. Då skapas en ny favorit i listan till vänster. För att lägga upp denna favorit i högerklicksmenyn måste en menystruktur skapas. Klicka på knappen **Skapa** till höger för att skapa en menyrubrik, under denna skapar du sedan en till menyrubrik. Därefter kan du markera den rubrik där som du vill koppla med din favorit. Klicka på pilen som pekar till höger för att flytta favoriten till menystrukturen. När detta är gjort är favoriten kopplad till den rubriken och kommer visas på högerklicksmenyn.

Alternativ | Plotterval | Filer

Batch favorit
Plotta A1 2014

Välj konfiguration
 Lokala Gemensamma Projekt

Plottmetod
 Pagesetup Förvald Ingen

Alternativ för avslutning
 Avsluta Spara

Kör på filer som är read only
 Ja Nej

Välj programstart

Kommandon före plottning

Kommandon
 Metadata från Chaos desktop till ritning
 Metadata från ritning till Chaos desktop

Kommandon efter plottning

Spara Kör Avbryt Stäng Hjälp

Konfigurera synkronisering

Konfigurationen för Chaos Desktop synkronisering sparas i en xml-fil, var denna ligger och vad den heter anges under **Inställningar**. Det anges på raden **Synkronisering**.

1. Välj **System** → **Konfiguration** → **Inställningar...**
2. Klicka på **Redigera** till höger om sökvägen till xml-filen.

Lokala | Gemensamma | Databas

Dokumentmallar:	C:\ProgramData\Adtollo\Chaos Desktop\Config\DocTempl...	...
Projektmallar:	C:\ProgramData\Adtollo\Chaos Desktop\Templates\Projec...	...
Programstarter:	C:\ProgramData\Adtollo\Chaos Desktop\Config\ProgStart...	...
Egna projekt:	C:\ProgramData\Adtollo\Chaos Desktop\Config\ShortcutSi...	...
Skrivarinställning:	C:\ProgramData\Adtollo\Chaos Desktop\Config\PrintSettir...	... Redigera
Konverteringsinställning:	C:\ProgramData\Adtollo\Chaos Desktop\Config\ConvSetti...	... Redigera
Batchinställning:	C:\ProgramData\Adtollo\Chaos Desktop\Config\BatchSetti...	...
Batchfavoriter:	C:\ProgramData\Adtollo\Chaos Desktop\Config\BatchFavc...	...
Synkronisering:	C:\ProgramData\Adtollo\Chaos Desktop\Config\Synchroni...	... Redigera
DigiTejp:	C:\ProgramData\Adtollo\Chaos Desktop\Config\DigiTejpLo...	... Redigera

3. Lägg till en ny synkroniseringskonfiguration genom att klicka på **Lägg till**.

4. Under rubrikerna **Punkt ett** och **Punkt två** väljer du vilken projektmapp lokalt som ska synkroniseras med vilken molntjänst.

5. När du är klar, klicka på **OK**.

Namn	Punkt ett	Typ	Punkt två
SYNK2007	G:\Dokumenthantering\T...	0	http://sharepoint2007.com/
SYNK2010	G:\Dokumenthantering\T...	0	http://mysite.sharepoint....

Namn
SYNK2010

Punkt ett
 Lokal Sharepoint
G:\Dokumenthantering\Testdata\SynkSharePointTest\

Punkt två
 Lokal Sharepoint
http://mysite.sharepoint.com/

OK Avbryt Hjälp

4. Projekt som kan synkroniseras blir markerade med en bock och knappen **Synkronisera** blir tillgänglig i menyn.

5. Klart!

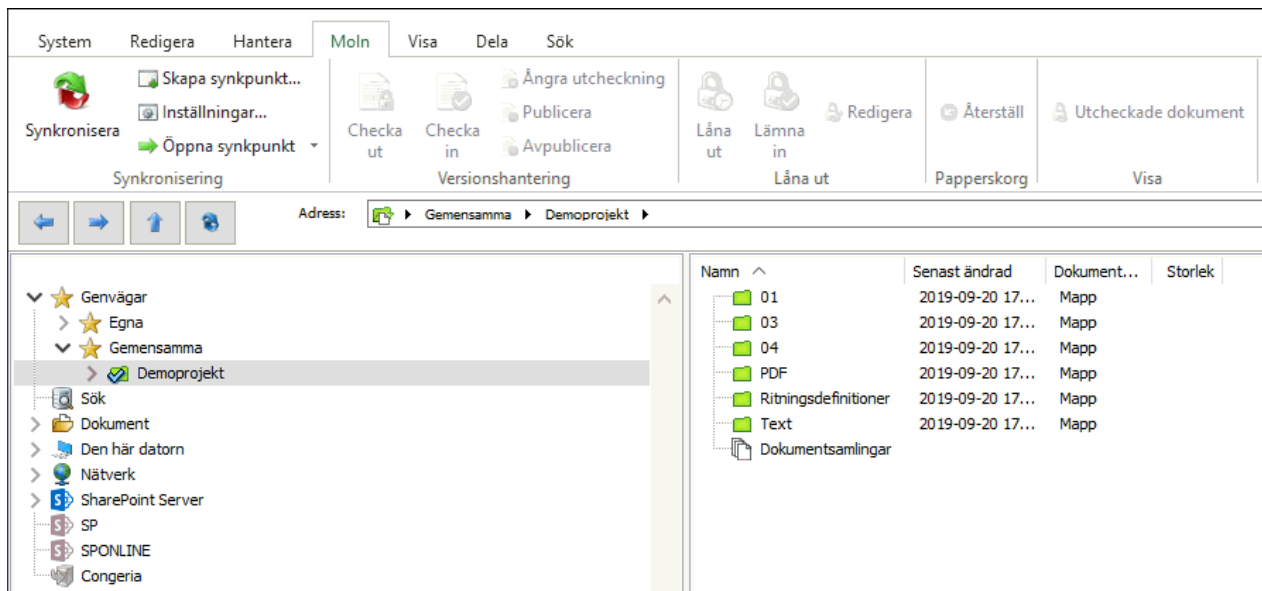

 Tips! Ett snabbt sätt att nå inställningar för synkronisering är att gå via menyn **Synkronisering** → **Inställningar**.

Konfigurera PDF-Märkning

Konfigurationen för PDF-Märkning sparas i xml-filer, var dessa ligger och vad de heter anges under **Arkiv** → **Konfiguration** → **Inställningar** under rubriken **DPF-märkning**.

Motsvarande finns under fliken **Gemensamma** och även under **Projektkonfiguration** → **Allmänt**.

Via knappen **Redigera** går det att skapa nya och redigera PDF-märkningar. Se även [Arbeta med PDF-Märkning](#).

Välj märkning
Märkning 1

Ny
Radera

Typ av märkning
 Text Bild Visa märkning i meny

Bildfil:
...

Avstånd från nedre kanten:
10 (mm)

Avstånd från:
Vänster kant 10 (mm)

Radavstånd:
2 (mm)

Penna
Namn: 7 Texthöjd: 5 (mm)
 Använd penna från fil

Textjustering
 Vänster Höger

Tas bort av Chaos (bara PLT-filer)

Förhandsgranskning
#Några rader text

Några rader text
Några rader text
Några rader text
Några rader text
Några rader text
\$(Uppdragsansv)
Datum: \$(Datum)

OK Avbryt Hjäl

Konfigurera anslutningar

Med Chaos Desktop kan du ansluta till externa platser och molntjänster som till exempel Congeria och SharePoint.

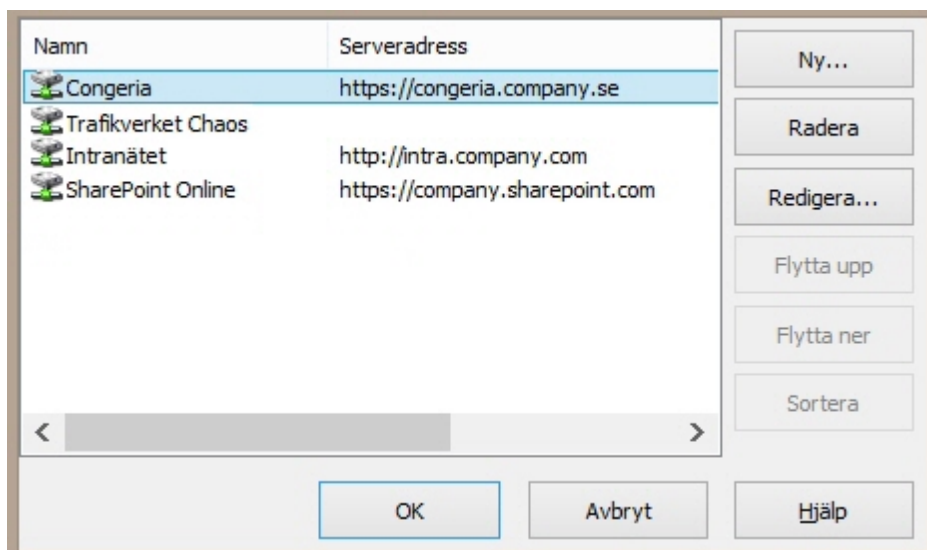

Att lägga till en anslutning

1. Klicka på **Ny**.
2. Ange typ av anslutning.
3. Ange det namn du vill använda på servern.
4. Ange adressen till servern. Det går bra att ange nätverksnamn, IP-nummer eller URL.
5. Ange databasens namn.
6. Ange användarnamnet.
7. Om så önskas kan lösenordet anges här, anges inget lösenord måste detta anges vid inloggning på servern.

Nedan följer instruktioner för hur du ansluter till [Congeria](#), [Chaos-databas](#) och [SharePoint](#).

Anslutning till Congeria

Typ av anslutning	Congeria
Namn	Congeria
Serveradress	https://test.congeria.com
Användarnamn	user
Lösenord	••••••••
<input type="checkbox"/> Använd SSO <input checked="" type="checkbox"/> Kom ihåg lösenord <input type="checkbox"/> Anslut automatiskt	
<input type="button" value="OK"/> <input type="button" value="Avbryt"/> <input type="button" value="Hjälp"/>	

Typ av anslutning: Välj **Congeria** i listan.

Namn: Ange valfritt namn på anslutningen.

Serveradress: Ange webbadressen till Congeria. Exempel: https://congeria.mycompany.com.

Användarnamn: Ange ditt användarnamn för Congeria.

Lösenord: Ange ditt lösenord för Congeria.

Använd SSO: Inloggning med Single-Sign-On enligt SAML 2.0.

Anslutning till SharePoint

Typ av anslutning: Sharepoint Online

Namn: SharePoint Online

Serveradress: https://byggab.sharepoint.com

Användarnamn: lisa.larsson@byggab.se

Lösenord: ●●●●●●●●

Kom ihåg lösenord

Anslut automatiskt

OK Avbryt Hjälp

Typ av anslutning: Beroende på SharePoint-server väljer du rätt typ av anslutning i listan.

- **SharePoint Online:** För SharePoint Online (Office 365) väljer du "SharePoint Online". Observera att du måste ange adressen med **https** när du skriver adressen till SharePoint Online.
- **SharePoint Server:** För att ansluta till SharePoint 2010, 2013 eller 2016 väljer du "SharePoint Server". Välj denna typ av anslutning om du redan är inloggad på det nätverket där SharePoint-servern finns.
- **Trafikverket SharePoint (extern):** För att ansluta utifrån, till exempel med sms, till Trafikverkets SharePoint (PPI) väljer du "Trafikverket SharePoint (extern)". Använd **inte** denna om du redan är inloggad på nätverket där SharePoint-servern finns.

Namn: Ange valfritt namn på anslutningen.

Serveradress: Ange adress till SharePoint-webben (ej bibliotek).

Användarnamn: Ange användarnamn eller lämna fältet blankt.

Lösenord: Ange lösenord eller lämna användarnamn blankt.

Anslut automatiskt: Om denna ej är ikryssad måste du ansluta manuellt genom att högerklicka på anslutningen och välja **Anslut**.

Inloggning SharePoint Online

Även om du angett användarnamn och lösenord för din inloggning till SharePoint Online kommer en dialogruta visas där du ska ange lösenord för att logga in. Kryssa för "Jag vill förbli inloggad" för att slippa ange lösenord flera gånger. Observera att om du har flera Online-anslutningar som du ansluter till med olika användare ska du **inte** kryssa i denna ruta, för då kommer den användare du loggar in med här att användas för alla webbplatser.

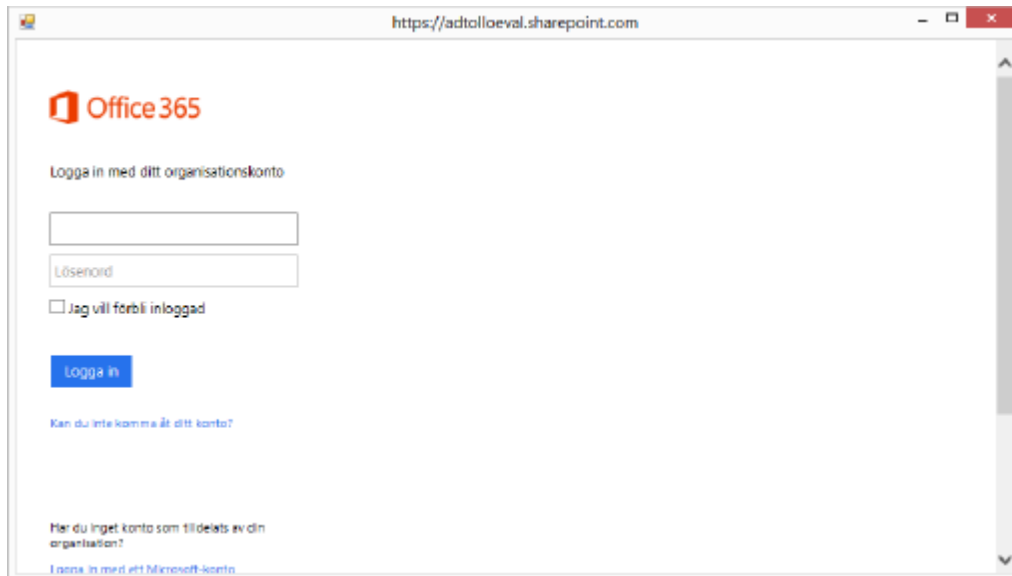

Följande inloggningsruta är ett exempel på hur det ser ut när externa användare loggar in på SharePoint Online.

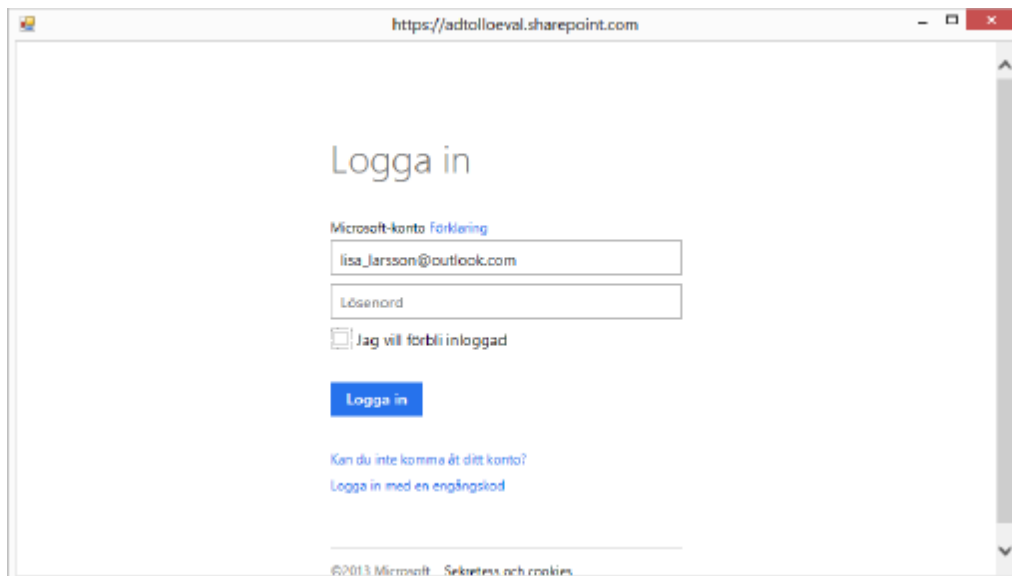

Anslutning till Interaxo

Typ av anslutning: Välj **Interaxo** i listan.

Namn: Ange valfritt namn på anslutningen.

Serveradress: Ange adressen <https://api.interaxo.com> till Interaxo

Användarnamn: Ange ditt användarnamn.

Lösenord: Ange ditt lösenord.

Projektkonfiguration

Projektkonfigurationen består av följande delar:

- [Metagrupper](#)
- [Metatyper](#)
- [Namnkonvention](#)

- [Dokumenttyper](#)
- [Attribut](#)
- [Allmänt](#)
- [E-post](#)
- [Chaos Desktop Batch](#)
- [IDA](#)
- [ProjectWise](#)
- [Leveranskontroll](#)
- [FM Access](#)

Projektkonfigurationen skapar en fil som heter **chaosdesktop.xml**. Denna fil innehåller all konfiguration i projektet. Filen ligger alltid i projektets rot. Om denna fil finns i en mapp visas det i *Chaos Desktop* med en grön projektikon. En projektkonfiguration påverkar inte filerna som finns i en struktur. Så om du till exempel vill ta bort projektkonfigurationen går det att ta bort **chaosdesktop.xml** utan att filerna påverkas.

Chaosdesktop.xml syns inte i Chaos Desktop, du måste använd Utforskaren om du vill ändra i den eller ta bort den. Om du har gjort en projektkonfiguration och vill delge andra den ger du dem en kopia på **chaosdesktop.xml**. Se även [skapa projekt](#).

Projektkonfiguration - Metagrupper

Metatyper kan grupperas och det är på fliken Metagrupper du konfigurerar dessa grupper. Grupperna kan läggas till, raderas, redigeras och importeras från andra projekt.

Metagrupper kan användas för hur metadata visas för dokument. Du gör det genom att högerklicka och välja Gruppera metadata i filinformationsfönstret på fliken Meta.

Meta		Revidering	Länkar
Namn ^	Värde		
▷ Allmänt	Allmänt		
▷ Admin	Admin		
▲ Ritning	Ritning		
--- Typ av Plan			
--- Avdelning			
--- Leverans/Ändrings-PM			
--- Delområde (väg)			
--- Förvaltningsnummer			
--- Granskningsstatus			
▷ Info	Info		
▷ Historia	Historia		
--- Koordinatsystem höjd			
--- Koordinatsystem plan			

<input type="checkbox"/>	Uppdatera	F5
<input type="checkbox"/>	Kopiera	Ctrl+C
<input type="checkbox"/>	Klistra in	Ctrl+V
<input checked="" type="checkbox"/>	Gruppera metadata	

Projektkonfiguration - Metatyper

Metatyper används för att beskriva ett dokument's metadata. På fliken Metatyper i Projektkonfigurationen kan du se de metatyper som finns i ett projekt. Här kan du skapa, radera, redigera och hämta metadata från andra projekt.

Metagrupper	Metatyper	Namnkonvention	Dokumenttyper	Attribut	Allmänt	E-post	Batch	IDA	ProjectWise	Leveranskontroll	FM Access
Beteckning	Beskrivning	Datatyp	Redigeringstyp								
Anläggningsdel1	Anläggningsdel	Text	Namndel								
Avdelning	Avdelning	Text	Fri lista								
Bandel	Bandel (järnväg)	Text	Fritt								
Beskrivning1	Beskrivning 1	Text	Fri lista								
Beskrivning2	Beskrivning 2	Text	Fritt								
Beskrivning3	Beskrivning 3	Text	Fritt								
Beskrivning4	Beskrivning 4 (väg)	Text	Fritt								
Blad	Blad	Text	Fritt								
BladN	Nästa blad	Text	Fritt								
Datum	Datum	Datum	Fritt								
Delområde	Delområde (väg)	Text	Namndel								
Dokumentrubrik	Dokumentrubrik (järnväg)	Text	Fritt								
epost_avsändare	epost_avsändare	Text	Fritt								
epost_bifogadefiler	epost_bifogadefiler	Text	Fritt								
epost_datum	epost_datum	Text	Fritt								
epost_hemligkopia	epost_hemligkopia	Text	Fritt								
epost_kopia	epost_kopia	Text	Fritt								
epost_mottagare	epost_mottagare	Text	Fritt								
epost_ämne	epost_ämne	Text	Fritt								
Foretag	Företag	Text	Fritt								
Format	Format	Text	Fri lista								
Forvaltningsnr	Förvaltningsnummer	Text	Fritt								
GodkändAv	Godkänd av	Text	Fritt								
Granskningsstatus	Granskningsstatus	Text	Fri lista								
Handlingstyp	Handlingstyp	Text	Fri lista								
HSkala	Höjdskala	Text	Fri lista								
Info	Info	Text	Fritt								
KM	Start och slut(km)(järnväg)	Text	Fritt								
KonstNr	Konstruktionsnummer	Text	Fritt								
KoordsysHöjd	Koordinatsystem höjd	Text	Fritt								
KoordsysPlan	Koordinatsystem plan	Text	Fritt								
Lan	Län	Text	Fritt								
Leverans	Leverans/Ändrings-PM	Text	Fritt								
LSkala	Länodskala	Text	Fri lista								

Beteckning:	Granskningsstatus																
Beskrivning:	Granskningsstatus																
Datatyp:	Text																
Redigeringstyp:	Fri lista																
Redigeringsmask:																	
Namndel:																	
Visningsmask:																	
Förvalt värde:																	
Medlem i:	Ritning																
Maxlängd:	(0=oändligt)																
Fördefinierade värden:	<table border="1"> <tr> <td>Värde</td> <td>Ny</td> </tr> <tr> <td>UNDER ARBETE</td> <td>Redigera</td> </tr> <tr> <td>PRELIMINAR</td> <td>Radera</td> </tr> <tr> <td>FÖR GRANSKNING</td> <td>Flytta upp</td> </tr> <tr> <td>GODKÄND</td> <td>Flytta ner</td> </tr> <tr> <td>FÖRFRÅGNINGSUNDERLAG</td> <td>Sortera</td> </tr> <tr> <td>FÖR FASTSTÄLLELSE</td> <td>Exportera</td> </tr> <tr> <td></td> <td>Importerera</td> </tr> </table>	Värde	Ny	UNDER ARBETE	Redigera	PRELIMINAR	Radera	FÖR GRANSKNING	Flytta upp	GODKÄND	Flytta ner	FÖRFRÅGNINGSUNDERLAG	Sortera	FÖR FASTSTÄLLELSE	Exportera		Importerera
Värde	Ny																
UNDER ARBETE	Redigera																
PRELIMINAR	Radera																
FÖR GRANSKNING	Flytta upp																
GODKÄND	Flytta ner																
FÖRFRÅGNINGSUNDERLAG	Sortera																
FÖR FASTSTÄLLELSE	Exportera																
	Importerera																
<input type="checkbox"/> Obligatorisk	<input type="checkbox"/> Revidering																
<input type="checkbox"/> Synlig	<input checked="" type="checkbox"/> Exportera <input type="checkbox"/> Utgått																

Metadata sparas för varje dokument i en dold fil som har filändelsen .md. Lager sparas i en dold fil med filändelsen .lr. Externa referenser sparas i en fil med filändelsen .xr. Dessa filer sparas som extrafilerna tillsammans med dokumenten. Till exempel om dokumentet heter Protokoll01.doc så heter metadatafilen Protokoll01.doc.md. Dessa filer syns inte i Chaos Desktop, men de syns i Utforskaren.

- [Skapa metatyper](#)
- [Import/export metatyper](#)

Skapa metatyper

Öppna projektkonfigurationen för aktuellt projekt och gå till fliken metatyper.

Klicka på knappen Ny för att skapa en ny metatyp.

För varje metatyp anges beteckning, beskrivning och vilken datatyp den ska ha. Som standard sätts datatyp till text. I tabellen nedan beskrivs alla inställningarna närmare.

Värde	Variabler	Beskrivning
Beteckning		Metatypens namn. Använd ej åäö, mellanslag, / \ < >? [] : * . i detta namn.
Beskrivning		Metatypens namn som det kommer visas i Chaos Desktop. Detta namn får gärna vara mer beskrivande.
Datatyp	Text	Metadatatvärdet är text. Denna datatyp är vald som standard.
	Heltal	Metadatatvärdet är heltal.
	Flyttal	Metadatatvärdet är ett flyttal.
	Datum	Metadatatvärdet är datum och anges enligt förutbestämt datumformat. En meny för att välja datum kommer finnas tillgänglig.
Redigeringstyp	Fast	Metadatatvärdet är fast och anges under Förvalt värde.

Värde	Variabler	Beskrivning
		Samtliga kommer få detta värde. Även de som har annat värde.
	Filnamn	Metadatavärdet sätts automatiskt till samma namn som filens namn.
	Filnamn + filtyp	Metadatavärdet sätts automatiskt till samma namn som filens namn inklusive filtyp.
	Filtyp	Metadatavärdet sätts automatiskt till filtypen, till exempel om filen heter 12345678.doc kommer värdet att vara DOC.
	Flervalslista	Ett eller flera metadatavärden väljs ur en lista som anges under Fördefinierade värden.
	Fri lista	Metadatavärdet väljs ur en lista eller skrivs in fritt. Listans värden anges under Fördefinierade värden.
	Fritt	Metadatavärdet kan skrivas in fritt.
	Hanterad	Metadatavärdet används tillsammans med hanterade metadata i SharePoint. Det går inte att skapa upp denna typ manuellt utan den skapas vid synkronisering av projektkonfiguration från SharePoint-bibliotek till Chaos Desktop projekt. Kan kombineras med Förvalt värde, välj då det värde ur listan som ska anges med automatik för denna metatyp.
	Identitet	Metadatavärdet sätts av funktionen FM Access export. Använd Redigeringsmask för att ange antal tecken (minst nio) och om det ska finnas fasta tecken i början eller slutet av numret. Numret blir unikt i projektet. Exempel: Redigeringsmask Kvarteret#####-1970 ger till exempel värdet Kvarteret123456789-1970.
	Lista	Metadatavärdet väljs ur en lista som anges under Fördefinierade värden.
	Låst	Metatypen är låst och kan inte redigeras i Chaos Desktop. Används när metadata redan är ifylld och kommer från en annan källa. I kombination med förvalt värde så fylls tomma fält i, fält med befintliga värden förändras ej.
	Mapp för filen	Metadatavärdet sätts automatiskt till mappens namn.
	Namndel	Metadata sätts till den namndel som angetts under rubriken Namndel.
	Sökväg för filen	Metadatavärdet sätts automatiskt till filens sökväg.
Redigeringsmask		Här anges tillåtet format för hur värdet skrivs in i fältet, en redigeringsmask. Du kan ange bokstäver, siffror och/eller följande symboler: # = en siffra, & = en siffra eller en bokstav och % = fritt antal siffror eller bokstäver Om masken är #####-##-## så kan till exempel värdet 1234-56-78 anges. Om masken är AB#####&& så kan till exempel värdet AB1234CD anges.
Namndel	Namndel	Välj den namndel du vill koppla till metatypen. Metadata-fältet får automatiskt sitt värde från vald namndel. För att kunna välja namndel måste namndelar finnas i projektet och Redigeringstyp ska vara satt till Namndel.
Visningsmask		Här anges i vilket format som värdet kommer visas, en visningsmask. Jämför med Redigeringsmask. Om masken är ##-ANBUD-&&% innebär det att om 12AVD1 matas in kommer värdet bli 12-ANBUD-AVD1 Visningsmask kan kombineras med en

Värde	Variabler	Beskrivning
		redigeringsmask. I visningsmasken görs ingen skillnad mellan # eller &.
Förvalt värde		Om ett förvalt värde anges kommer detta värde med automatik anges för denna metatyp. Om ett tidigare metadatavärde finns kommer detta ej att skrivas över. Om förvalt värde kombineras med redigeringstyp Fast kommer befintliga metadatavärden att skrivas över.
Medlem i	Gruppenamn	Ange om denna metatyp ska tillhöra en metagrupp. Se metagrupper .
Maxlängd		Ange maxlängd på metadatavärdet. Observera att om detta ändras på befintlig data så kan data förloras (om värdet sätts till färre tecken än värdets längd).

Fördefinierade värden

Här anges de värden som ska vara fördefinierade för listor: lista, fri lista eller flervalstyp. Listan kan redigeras och även ange ordningen på listan. Knappen sorterar listan i alfanumerisk ordning.

Inställningar

Värde	Beskrivning
Obligatorisk	Metadatavärde måste anges för denna metatyp.
Exportera	Metatypen är förvald vid export av metadata . Detta kan ställas in på separat plats vid export.
Synlig	Metatypen visas som en kolumn i dokumentfönstret.
Revidering	Metatypen går att välja som revideringslänk för en dokumenttyp.
Utgått	Metatypen används för att ange att ett dokument har utgått.

Import/export metatyper

För att enklare skapa projektkonfiguration kan värden importeras från befintliga projektkonfigurationer.

Metagrupper	Metatyper	Namndelar	Dokumenttyper	Attribut	Allmänt	E-post	Batch	iBinder Pärmen	IDA	ProjectWise	Leveranskontroll
Beteckning	Beskrivning	Datatyp	Redigeringstyp	Exportera	Medlem i						
epost_kopia	epost_kopia	Text	Fritt		(Ingen)						
epost_mottagare	epost_mottagare	Text	Fritt		(Ingen)						
epost_ämne	epost_ämne	Text	Fritt		(Ingen)						
Foretag	Företag	Text	Fritt	x	Admin						
Format	Format	Text	Fri lista	x	Ritning						
Forvaltningsnr	Förvaltningsnummer	Text	Fritt	x	Ritning						
GodkändAv	Godkänd av	Text	Fritt	x	Admin						
Granskningsstatus	Granskningsstatus	Text	Fri lista	x	Ritning						
Handlingstyp	Handlingstyp	Text	Fri lista	x	Allmänt						
HSkala	Höjdskala	Text	Fri lista	x	Ritning						
Info	Info	Text	Fritt	x	Allmänt						
KM	Start och slut(km)(järnväg)	Text	Fritt	x	(Ingen)						
KonstNr	Konstruktionsnummer	Text	Fritt	x	Ritning						
KoordsysHojd	Koordinatsystem höjd	Text	Fritt		(Ingen)						
KoordsysPlan	Koordinatsystem plan	Text	Fritt		(Ingen)						
Lan	Län	Text	Fritt		Admin						
Leverans	Leverans/Ändrings-PM	Text	Fritt	x	Ritning						
LSkala	Längdskala	Text	Fri lista	x	Ritning						
Objektnamn1	Objektnamn1	Text	Fritt	x	Allmänt						
Objektnamn2	Objektnamn2	Text	Fritt	x	Allmänt						
Objektnr	Objektnummer (väg)	Text	Fritt	x	Allmänt						
Plantyp	Typ av Plan	Text	Fri lista	x	Ritning						
Revidering	Ändringsbeteckning	Text	Lista	x	Historia						
RevideringAvser	Ändring avser	Text	Fri lista	x	Historia						
RevideringDatum	Ändring datum	Text	Fritt	x	Historia						
RevideringGodkand	Ändring godkänd av	Text	Fri lista	x	Historia						
Ritningsnr	Ritningsnummer	Text	Filnamn	x	Ritning						
Ritningstyp	Ritningstyp	Text	Fri lista	x	Ritning						
Skala	Skala	Text	Fri lista	x	Ritning						
SkapadAv	Skapad av	Text	Fritt	x	Admin						
Teknikomrade	Teknikområde/Innehåll	Text	Fri lista	x	Info						
TeknisktSystem	Tekniskt system	Text	Fri lista		Info						
Title	Title	Text	Fritt		(Ingen)						
UppdrNr	Uppdragsnummer	Text	Fritt	x	Admin						
VagNr	Vägnummer	Text	Fritt		Admin						

Ny Radera Hämta

Beteckning: Teknikområde

Beskrivning: Teknikområde/Innehåll

Datatyp: Text

Redigeringstyp: Fri lista

Redigeringsmask:

Namndel:

Visa mask:

Förvalt värde:

Medlem i: info

Maxlängd: (0=oändligt)

Fördefinierade värden:

- A Arkitektur
- B Bergteknik
- C Teknikövergripande
- D Datasamordning
- E El
- F Tunnelventilation
- G Geoteknik / Hydrogeologi
- H Tele
- I Installationssamordning / ...
- J Järnväg
- K Konstruktioner / Byggn...
- L Landskapsarkitektur
- M Mark / Markförhandling
- N Miljö

Obligatorisk Revidering

Synlig Exportera

Under flikarna **Metagrupper**, **Metatyper**, **Namndelar** och **Dokumenttyper** finns knappen **Hämta**. Värden kan hämtas från andra projekts **chaosdesktop.xml**.

Hämta metadata genom att klicka på knappen **Hämta**. Bläddra fram till roten i ett projekt, välj projektet med **OK**.

En lista över metadata i projektet visas, markera de metatyper du vill hämta in. Endast metatyper som inte finns i aktuellt projektet visas. Det går alltså inte att skriva över en befintlig typ. För att ersätta en befintlig måste den först tas bort. Det går att markera flera med Shift-knappen.

Välj metatyper

Beteckning	Beskrivning	Datatyp	Redigeringstyp	Förvalt värde	Medlem i
Ansvarig	Ansvarig	Text	Fritt		(Inger)
Företag1	Företag1	Text	Fritt		(Inger)
Företag2	Företag2	Text	Fritt		(Inger)
Företag3	Företag3	Text	Fritt		(Inger)
Företag4	Företag4	Text	Fritt		(Inger)
Handläggare	Handläggare	Text	Fritt		(Inger)
Hstatus	Hstatus	Text	Fritt		(Inger)
Innehåll1	Innehåll1	Text	Fritt		(Inger)
Innehåll2	Innehåll2	Text	Fritt		(Inger)
Innehåll3	Innehåll3	Text	Fritt		(Inger)
Rev datum	Rev datum	Datum	Fritt		(Inger)
Rev signatur	Rev signatur	Text	Fritt		(Inger)
Revidering antal	Revidering antal	Text	Fritt		(Inger)
Ritad av	Ritad av	Text	Fritt		(Inger)
Ritad av	Ritad av	Text	Fritt		(Inger)

OK Avbryt Hjälp

Listor - Fördefinierade värden

Det går även att importera och exportera listor för metatyper. Import och export sker via en textfil. Det gör att listor kan skapas med till exempel Notepad.

Importera lista

1. Markera den metatyp som du vill importera listan till.
2. Klicka på Importera.
3. Markera listan.
4. Klicka OK
5. Markera de listvärden du vill importera. Du kan välja enstaka värden eller alla. Om du inte markerar något kommer inget importeras.
6. Klicka Spara.

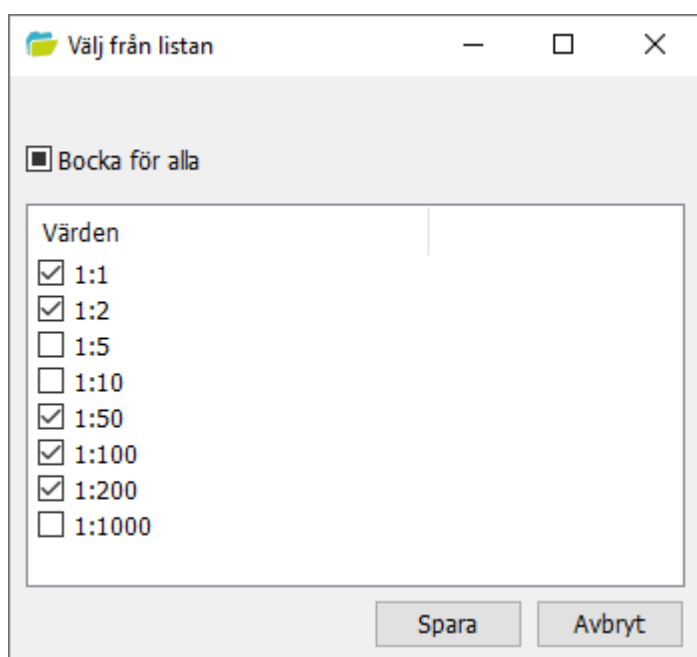

Exportera lista

1. Markera den metatyp vars lista du vill exportera.
2. Klicka på Exportera.
3. En dialog med sökväg och förslag på filnamn visas. Ändra om du vill.
4. Klicka OK.

Projektkonfiguration - Namnkonvention

Med hjälp av Chaos Desktop kan du bygga en namnkonvention som gör att du kan skapa filnamn enligt en bestämd namnstandard. Namnkonvention för **Trafikverket** och **Bygghandling90** finns med som exempel i projektmallarna.

En av fördelarna med namnkonvention är att användarna inte behöver ange dokumenttyp om filernas namn stämmer överens med konventionen. Namndelar kan kopplas till metadata, det går alltså att få ett metadata ifyllt med en vald namndel.

Från och Chaos Desktop version 10.0 kan du arbeta med projekt som har namnkonvention av både version 1.0 och 2.0. I namnkonvention version 2.0 finns möjlighet att skapa namnkonvention med valfri längd på

namndelar och även listor med beroenden.

- [Namnkonvention 1.0](#)
- [Namnkonvention 2.0](#)

Observera att om namnkonvention är aktiverat i ett projekt kan inte filer som kopieras in i projektet ha fel filnamn. De måste följa konventionen annars kan programmet inte tilldela filerna rätt dokumenttyp.

Namnkonvention 1.0

Namnkonventionen består av ett antal namndelar som sedan kopplas ihop med dokumenttyper. När namndelarna kopplas till dokumenttyp anges i vilken ordning de skall komma.

Skapa namnkonvention 1.0

1. Öppna projektkonfigurationen, gå till fliken **Namnkonvention**. Se till att vald namnkonvention är version 1.0.
2. Börja med att skapa ny namndel genom att klicka på **Ny**.

Namn /	Längd	Löpnr	Ny
			Radera
			Hämta

3. Ange **Namn** och **Längd**. I detta fall har vi fyllt i **Konsultbeteckning** och **Längd** är angett som ett tecken (1).

Namn /	Längd	Löpnr
Konsultbeteckning	1	

Egenskaper

Namn:

Längd:

Sekvens

Start:

Slut:

Delar

Värde /	Beskrivning
A	Arkitekt

Buttons: Ny, Radera, Hämta (top right); Ny, Redigera, Radera (bottom right)

4. Nästa steg är att fylla namndelen med värden. Tryck på **Ny**.

5. Ange konsultbeteckning **A** och beskrivning **Arkitekt** och så vidare tills en lista är klar. Om du istället använder knappen **Sekvens** så kan du ange att den skall tillåta att ge ett nummer mellan ett start- och ett slutvärde.

Namn /	Längd	Löpnr	
Konsultbeteckning	1		<input type="button" value="Ny"/> <input type="button" value="Radera"/> <input type="button" value="Hämta"/>

Egenskaper

Namn:

Längd:

Sekvens

Start:

Slut:

Delar

Värde /
A

Namndel

Värde:

Beskrivning:

<input type="button" value="Ny"/> <input type="button" value="Redigera"/> <input type="button" value="Radera"/>

6. Se nedan för ett exempel på hur en namnkonvention för **Bygghandling90** kan se ut.

Namn /	Längd	Löpnr
Löpnummer_2	2	01...99
Löpnummer_4	4	0001...9999
Teknikområden	1	
Tekniska system	2	

Egenskaper

Namn:

Längd:

Sekvens

Start:

Slut:

Delar

Värde /	Beskrivning
00	VÄG OCH TRAFIK
01	Trafikflöden, Översikter
02	Planer
2A	Vatten och frostsäkring av tunnel ell...
03	Profiler
04	Typ- och normalsektioner
05	Utformningsplaner
08	Trafikföring, provisorisk
09	Tvärsektioner
10	MARK
11	Geoteknik och Geologi
12	Geoteknik, tolkad
13	Undergrund och grundvattnet

7. Aktivera sedan en namnkonvention för en dokumenttyp under fliken [Dokumenttyper](#) i projektkonfigurationen.

8. Markera därefter den dokumenttyp som ska ha en namnkonvention och gå till fliken **Namnkonvention** i den nedre delen av fönstret. Där väljer du de delar som namnkonventionen består av.

9. Klicka **OK** för att spara ändringarna. Klart.

Metagrupper	Metatyper	Namndelar	Dokumenttyper	Attribut	Allmänt	E-post	Batch	iBinder	Pärmen	IDA	ProjectWise	Leveranskontroll
Namn /			Filtyper									Historikänk
(Alla dokument)												
(Mapper)												
(Projekt)												
(Ärende)												
Ritning			plt, pdf, dwf, dgn, dwg									Revidering
Ritningsdefinition			dwg									Revidering
Ritningsmodell			dwg, dxf, dgn									Revidering
Text			txt, docx, pdf, xlsx, rtf									Revidering
Övrigt			*									Revidering

Metatyper	Fitillägg	Namnkonvention
Exempel: 000A0001		
Namngivningsdelar:		
Namn	Längd	
Delområde	1	
Anläggningsdel	2	
Teknikområden	1	
Tekniska system	2	
Löpnummer_2	2	
Namn /	Längd	
Dokumentbeteckning_2	2	
Dokumentbeteckning_4	4	
Löpnummer_4	4	

Namnkonvention 2.0

När du ska skapa en namnkonvention 2.0 börjar du först med att lägga upp listor som behövs, därefter skapar du namndelar och sist lägger du ihop namndelarna till en namnkonvention. För varje namnkonvention anger du sedan vilka namndelar som ska ingå och i vilken ordning de ska placeras. Namnkonventionen kopplas sedan ihop med den dokumenttyp den ska gälla för.

- [Skapa Listor](#)
- [Skapa Namndelar](#)
- [Skapa Namnkonvention](#)

Listor

Skapa ny lista

1. Gå till fliken Namnkonvention och markera Namnkonvention 2.0.
2. Markera ikonen för listor.
3. Klicka på knappen Ny (Bild 1).
4. Markera din nya lista och ge den ett beskrivande namn.
5. Lägg till värden genom att klicka på knappen Lägg till (Bild 2).
6. Du kan ändra ordningen på värden i listan genom att markera ett värde och klicka på knappen Flytta upp eller Flytta ner (Bild 3).

Bild 1. Skapa lista.

Bild 2. Skapa listvärden.

Bild 3. Flytta värden upp och ner.

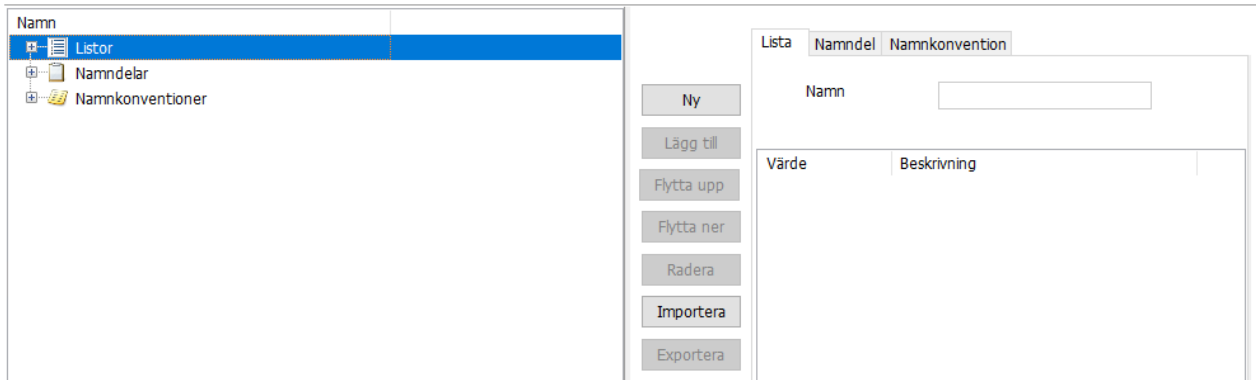

Importer lista

Du kan importera en listor från textfiler eller från ett annat projekt. Markera Listor och klicka på knappen Importera. Välj om du vill importera från projekt (Chaosdesktop.xml) eller fil (text-fil).

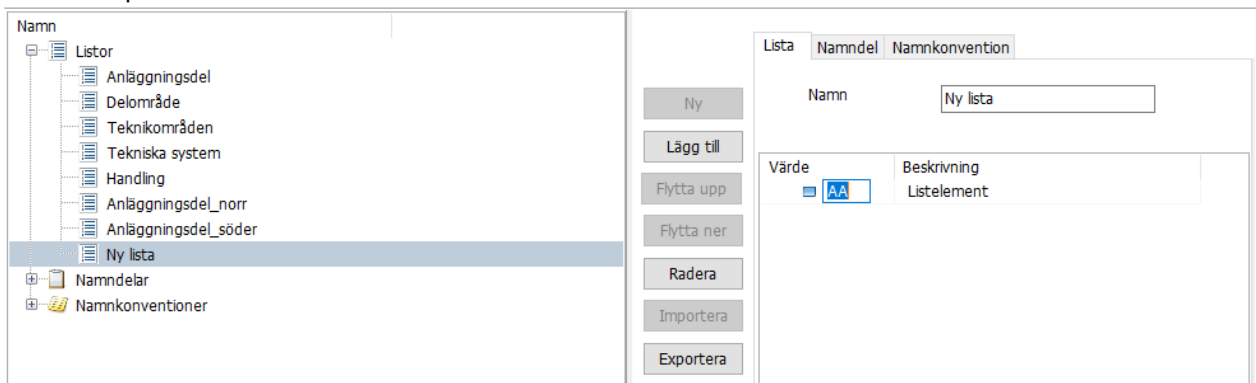
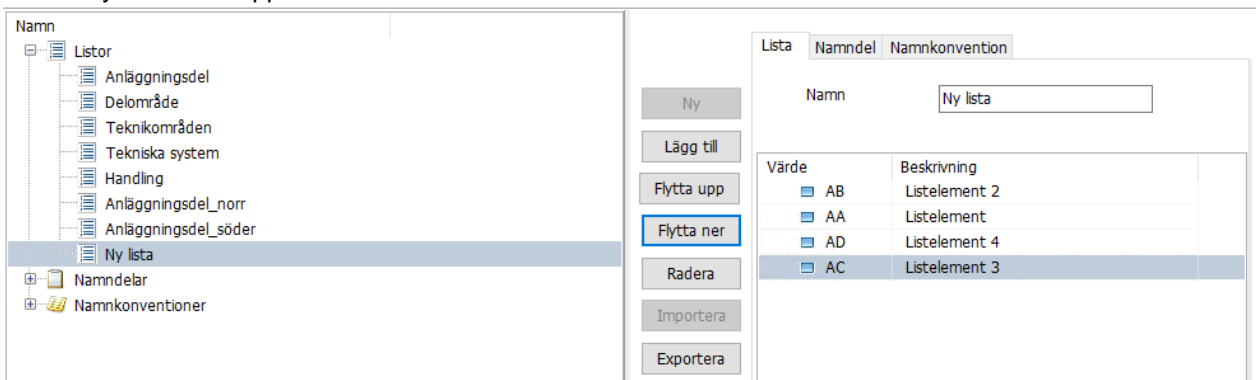
Bild 4. Importera listor.

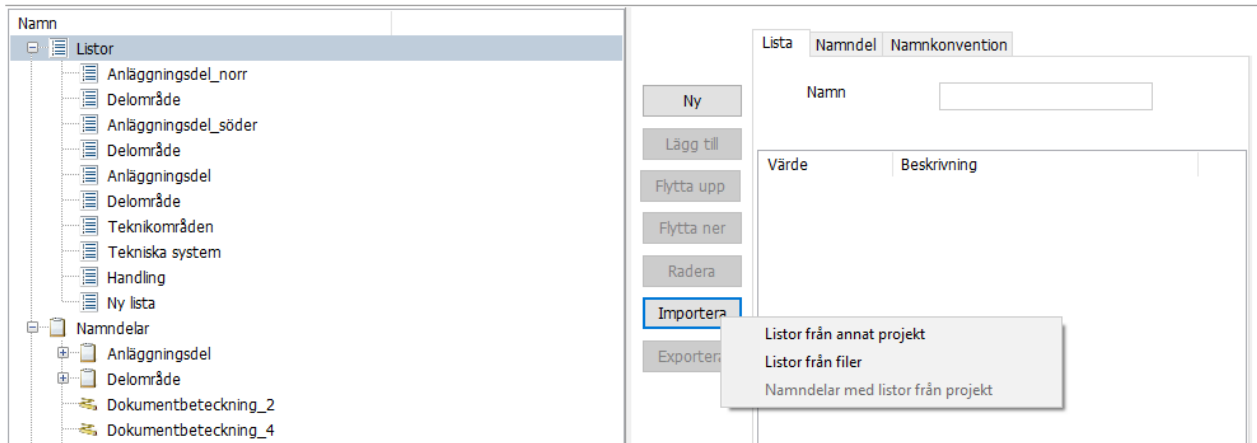

Exportera lista

Du kan exportera en lista till en textfil. Markera den lista du vill exportera och klicka på knappen Exportera.

Bild 5. Exportera lista till fil.

Bild 6. Exempel på exporterad lista.

Namndelar

Skapa ny namndel

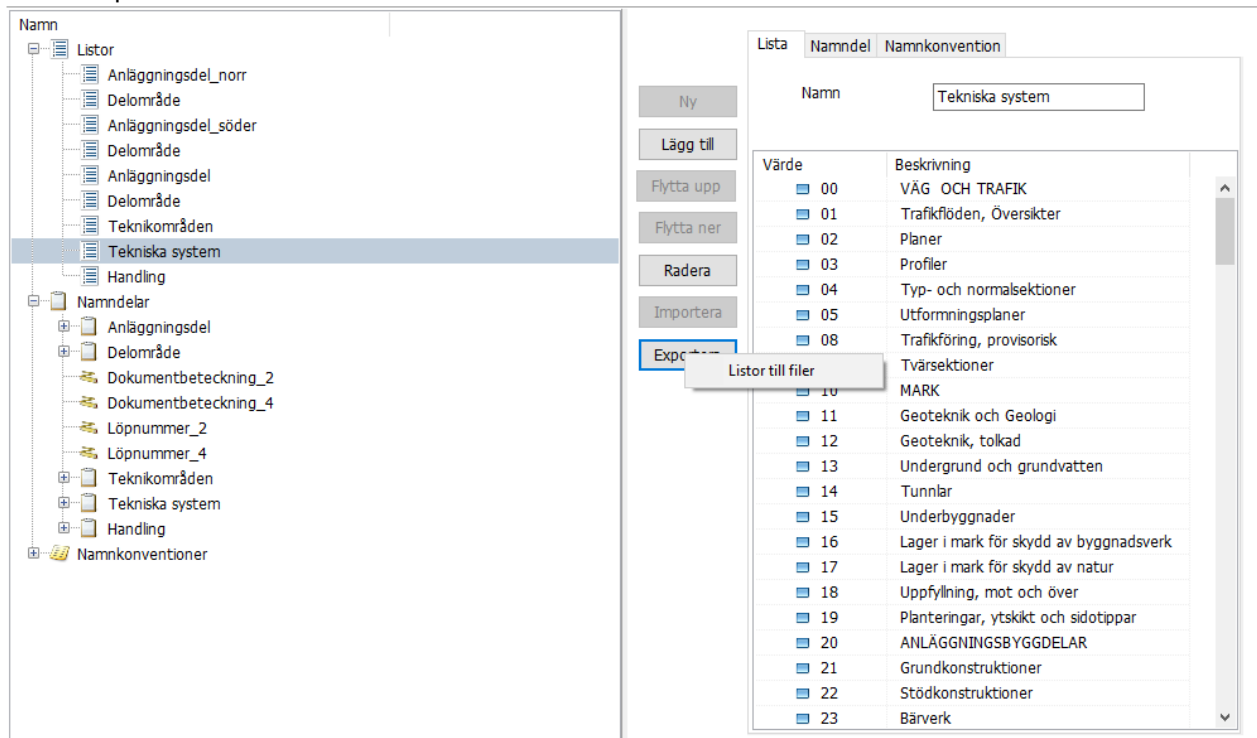
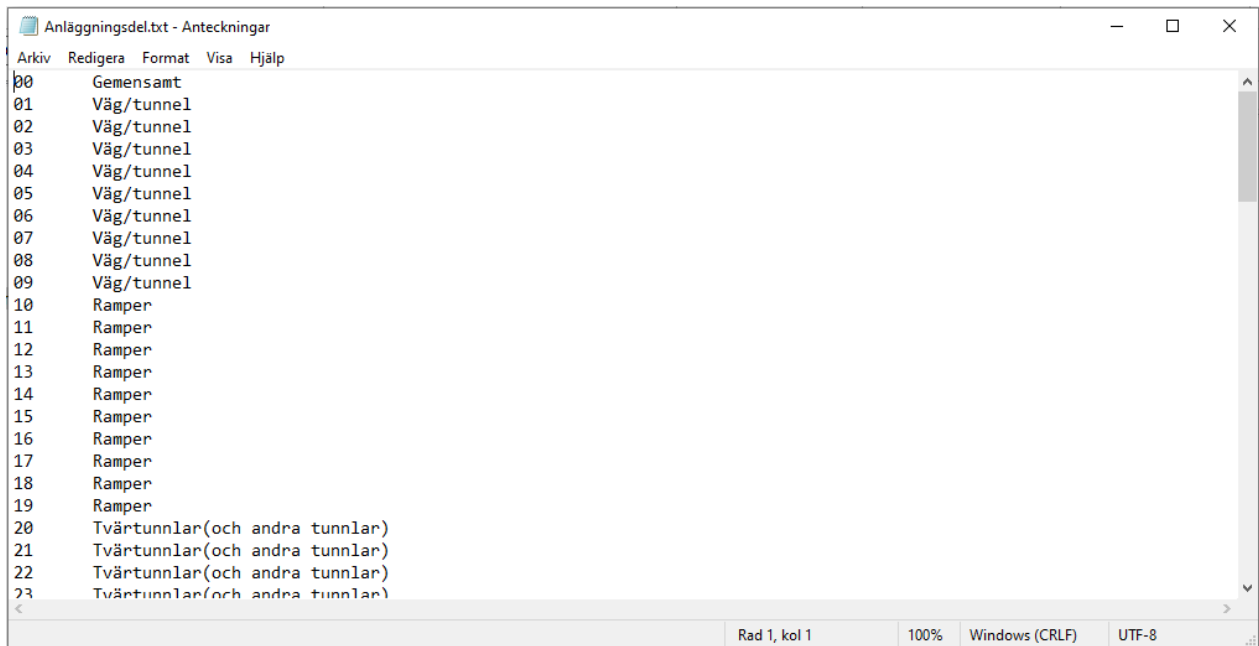
1. Gå till fliken Namnkonvention och markera Namnkonvention 2.0.
2. Markera ikonen Namndelar och klicka på knappen Ny.
3. Ange först vilken typ av namndel du vill skapa.
4. Ange sedan namn på namndelen i fältet Namn.
5. Ange längd för namndelen i fältet Längd. Det går även att låta namndelen ha valfritt antal tecken genom att ange asterisk (*). Om namndelen har variabel längd måste du lägga till en separator efter namndelen för att markera namndelens slut.
6. Beroende på vilken typ av namndel du skapar kan du behöva fylla på med mer information.
 - Fritt: Fyll i Namn och Längd.
 - Lista: Fyll i Namn, Längd och lägg till listan genom att klicka på Lägg till. Välj listan i dialogen som visas.
 - Förvald: Fyll i Namn, Längd och Förvald.
 - Sekvens: Fyll i Namn, Längd, Sekv start och Sekv stopp.

Beskrivning av de olika namndelstyperna

Fritt

Den här typen innebär att filnamnet kan innehålla en valfri text för som en del av filnamnet. Det innebär att det kommer gå att ange denna valfria text i namnkonventions-Wizarden när du skapar ett dokument med namnkonvention. Denna typ kan ha fast eller variabel längd.

Lista

Innebär att du kan lägga till en lista med färdiga värden. Från denna lista kommer du sedan kunna välja värden i namnkonventions-Wizarden. Denna typ kan ha fast eller variabel längd.

Förvald

Innebär att du kan ange ett förvalt värde för namndelen. Använd denna som separator när namnkonventionen innehåller namndelar med variabel längd. Separatoren ska vara exakt efter en namndel med variabel längd.

För namndel av typen Förvald anger du den text eller det tecken du vill ska representera denna namndel. Denna typ har en fast längd.

Sekvens

Innebär att du kan ange en sekvens av siffror eller bokstäver, till exempel för ett löpnummer i slutet av filnamnet. För namndel av typen Sekvens fyller du i "Sekv start" och "Sekv stop" det vill säga start/stopnummer och första/sista bokstav för löpnummer. Denna typ kan ha fast eller variabel längd.

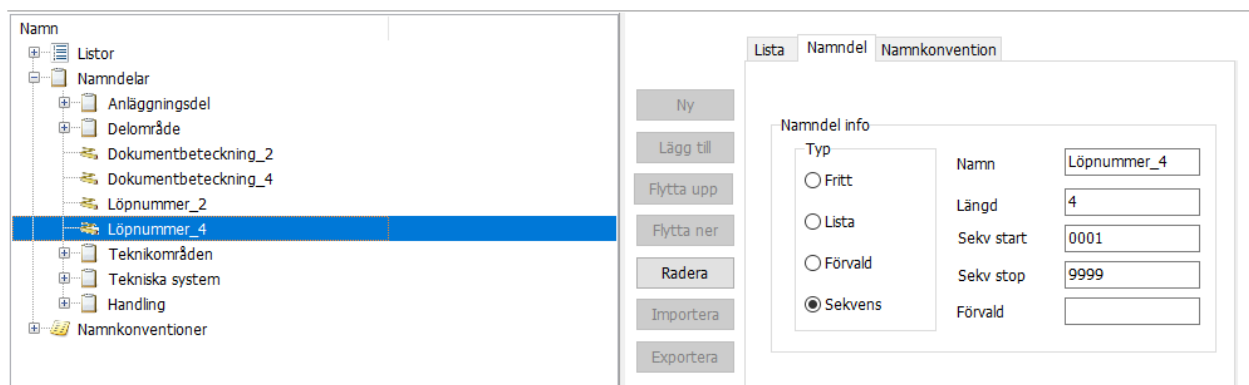

Importerera namndelar

Du kan importera namndelar med tillhörande listor från ett annat projekt.

1. Markera ikonen för Namndelar.
2. Klicka på knappen Importera och välj Importera namndelar med listor från projekt.
3. Gå till det projekt du vill importera från och välj filen Chaosdesktop.xml som ligger i projektroten.
4. Klicka OK.

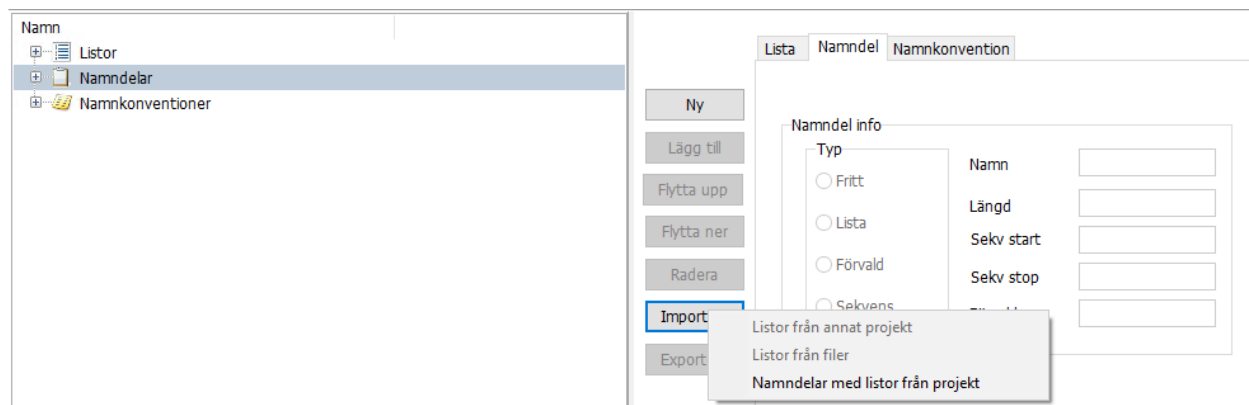

Namnkonventioner

Innan du lägger upp namnkonventionen skapar du först de listor och namndelar du behöver. Sedan lägger du upp namnkonventionen med hjälp av dessa på följande vis.

Skapa ny namnkonvention

1. Gå till fliken Namnkonvention och markera Namnkonvention 2.0.
2. Markera ikonen för Namnkonventioner och klicka på knappen Ny.
3. Markera sedan den nya namnkonventionen du skapat och ge den ett beskrivande Namn.
4. Välj i menyn för vilken dokumenttyp denna namnkonvention ska gälla.
5. Ange om det ska vara obligatoriskt att ange filnamn enligt namnkonvention för att den ska få tillhöra den angivna dokumenttypen genom att kryssa för rutan Obligatorisk. Som standard är den vald.
6. Under Filnamn exempel kommer ett exempel på hur filnamn enligt namnkonvention visas när du har fyllt i all information om namnkonventionen och sparat det.
7. Ange om löpnummer ska räknas upp genom att nya filer får första eller nästa tillgängliga löpnummer.
8. Lägg till namndelar genom att markera aktuell namnkonvention och klicka på Lägg till. Du kan markera flera genom att hålla nere CTRL samtidigt som du klickar. Klicka OK när du valt delar.

9. Bestäm ordningen på namndelarna genom att klicka på knapparna Flytta upp respektive Flytta ner.
10. Klicka Verkställ för att spara namnkonventionen.
11. För att se hur det kommer se ut när namnkonventions-Wizarden körs i projektet markera din namnkonvention och klicka på knappen "Testa med wizard".

Bild 1. En ny namnkonvention som ej ännu har namndelar.

Bild 2. Dialogen för att lägga till namndelar.

Bild 3. En namndel är markerad och knapparna Flytta upp och Flytta ner kan användas för att ändra namndelens placering.

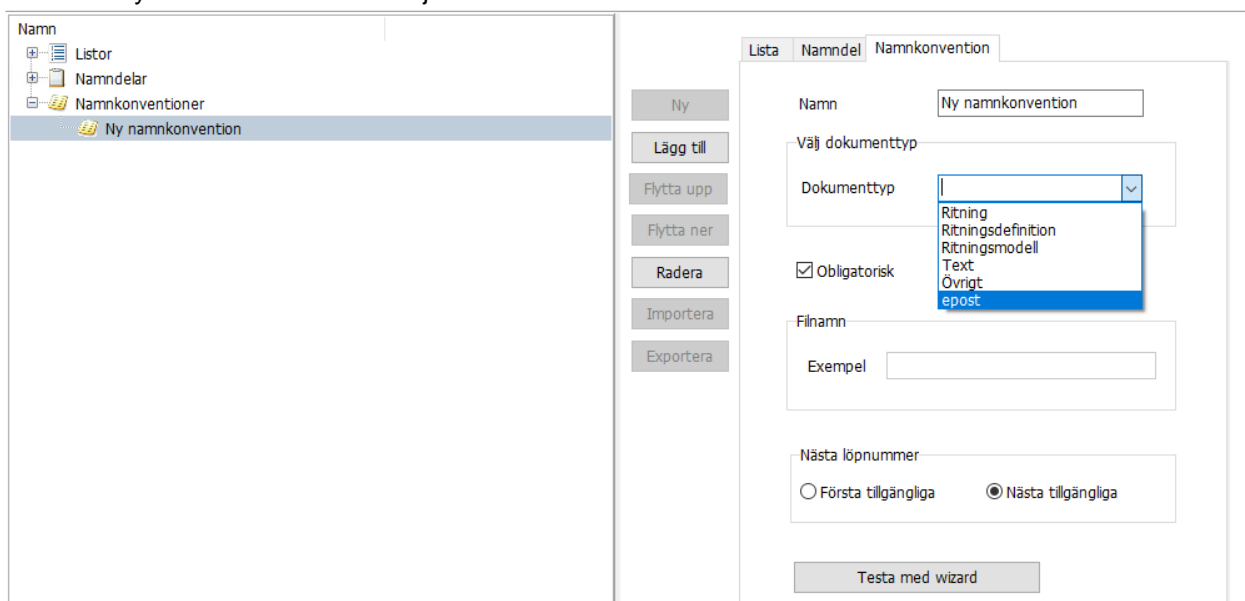

Bild 4. Knappen Testa med Wizard startar namnkonventions-Wizarden där det går att testa fylla i värden för namndelarna.

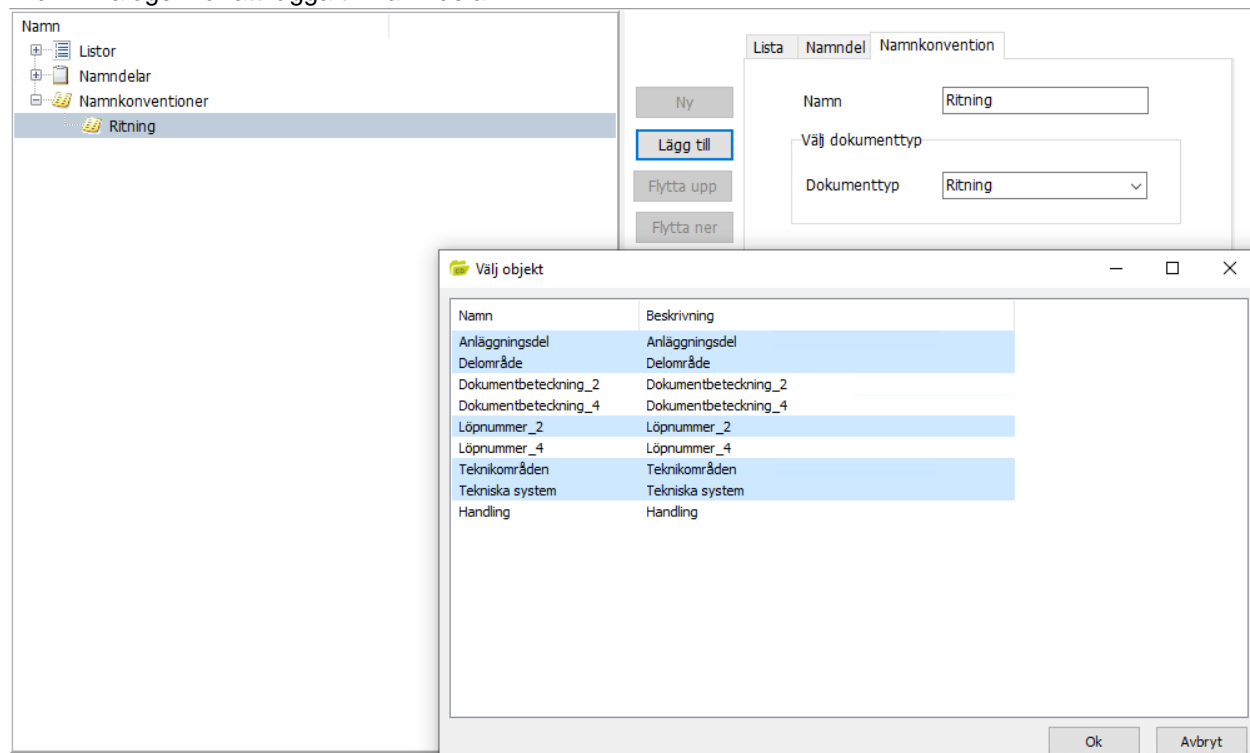

Projektkonfiguration - Dokumenttyper

Dokumenttyper används för att dela upp dokument i olika kategorier utifrån vad de har för innehåll, till exempel om det är ett protokoll, en ritning eller en ritningsmodell. Dokument som tillhör samma dokumenttyp har samma uppsättning metatyper. Ett dokument kan till exempel vara en ritning, ett protokoll eller en ritningsförteckning. Genom att skapa dokumenttyper kan olika typer av dokument få en anpassad uppsättning av metadata. Till exempel har de flesta dokument en titel och ett datum som beskriver dem. Ritningar skapade med AutoCAD har ofta metatypen skala som berättar vilken skala som används i ritningen.

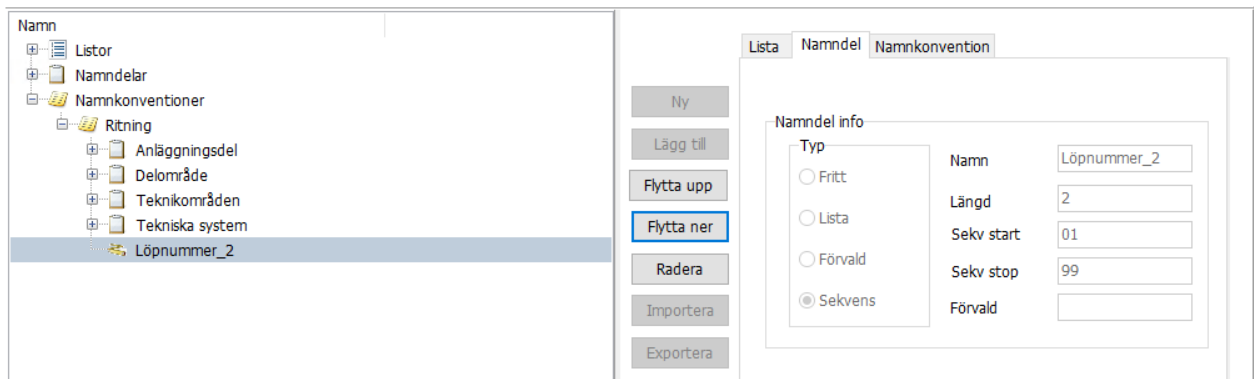
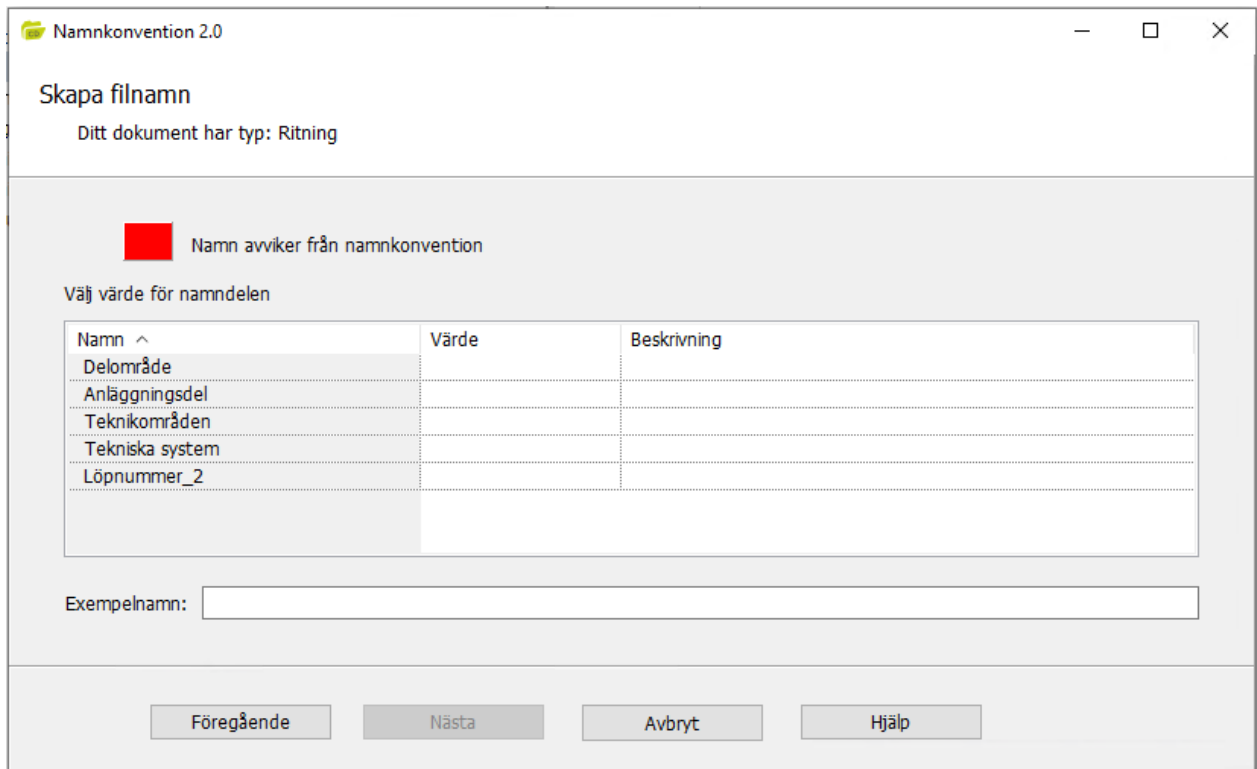
Bilden nedan visar ett exempel på dokumenttyper och du kan även se metatyper för den markerade dokumenttypen Ritningsdefinition.

Metagrupper	Metatyper	Namnkonvention	Dokumenttyper	Attribut	Allmänt	E-post	Batch	IDA	ProjectWise	Leveranskontroll	FM Access
Namn ^	Filtyper	Revideringslänk									
(Alla dokument)											
(Dokumentsamling)											
(Mappar)											
(Projekt)											
epost	msg										
Ritning	pdf,plt	Ändringsbeteckning									
Ritningsdefinition	dwg	Ändringsbeteckning									
Ritningsmodell	dwg	Ändringsbeteckning									
Text	doc,docx,pdf,txt,xls,xlsx,zip	Ändringsbeteckning									
Övrigt	*										

Metatyper	Filtillägg	Beteckning ^	Beskrivning	Datatyp	Redigeringsstyp	Förvalt värde
		Anläggningsdel1	Anläggningsdel	Text	Namndel	
		Avdelning	Avdelning	Text	Fri lista	
		Bandel	Bandel (järnväg)	Text	Fritt	
		Beskrivning1	Beskrivning 1	Text	Fri lista	
		Beskrivning2	Beskrivning 2	Text	Fritt	
		Beskrivning3	Beskrivning 3	Text	Fritt	
		Beskrivning4	Beskrivning 4 (väg)	Text	Fritt	
		Blad	Blad	Text	Fritt	
		BladN	Nästa blad	Text	Fritt	
		Datum	Datum	Datum	Fritt	
		Delområde	Delområde (väg)	Text	Fritt	
		Dokumentrubrik	Dokumentrubrik (järnväg)	Text	Fritt	
		Foretag	Företag	Text	Fritt	
		Format	Format	Text	Fri lista	
		Förvaltningsnr	Förvaltningsnummer	Text	Fritt	
		GodkändAv	Godkänd av	Text	Fritt	
		Granskningsstatus	Granskningsstatus	Text	Fri lista	
		Handlingstyp	Handlingstyp	Text	Fri lista	

Filtyper

Dokument som tillhör en viss dokumenttyp kan ha olika filtyper. Exempelvis filtyperna **.pdf** kan tillhöra dokumenttypen Protokoll och Ritning beroende på innehållet i filen. När du skapar en dokumenttyp kan du ange metatyper, tilläggsfiler, koppla en historiklänk och skapa en namnkonvention av befintliga namndelar. Om du anger asterisk (*) som filtyp är dokumenttypen oberoende av filtyper och alla dokument i projektet kommer tilldelas denna dokumenttyp, om det inte finns andra dokumenttyper definierade. Om du inte vill att alla filer i ditt projekt ska få metadatum (md-filer) ange inte asterisk under filtyp. Det finns fyra stycken fördefinierade typer: **Alla dokument**, **Mappar**, **Projekt** och **Dokumentsamling**. Dessa fyra kan inte redigeras men däremot kan du lägga till metadatum, tilläggsfiler och namnkonvention. De metatyper som finns för **Alla dokument** kommer att finnas med automatik på alla dokument. Historiklänk är en koppling till den metatyp som innehåller ändringsbeteckningen, siffra eller bokstav som räknas upp vid ny revidering av ett dokument.

I Chaos Desktop medföljer ett antal projektmallar som innehåller en färdig uppsättning dokumenttyper och metatyper.

- [Skapa dokumenttyper](#)
- [Koppla mapp till dokumenttyp](#)

Skapa dokumenttyper

Skapa en dokumenttyp

1. Gå till fliken Dokumenttyper i Projektkonfigurationen.
2. För att skapa en dokumenttyp klickar du på **Ny**.
3. Ange dokumenttypens namn, till exempel "Ritningsdefinition".
4. Ange dokumenttypens filtyper, till exempel "dwg". Du kan använda * för ange att filtyp kan vara av vilken filtyp som helst. En dokumenttyp som har namnkonvention kan inte ha * angivet som filtyp.
5. Ange historiklänk. Fliken **Revidering** kommer då att visas för dokumenttypen.
6. Klicka **OK**.

Nu har du skapat en dokumenttyp utan metatyper, tilläggsfiler och namnkonvention.

Lägg till metatyper

Genom att markera en dokumenttyp kan du sedan lägga till [metatyper](#). Det går att markera flera metatyper samtidigt, antingen genom att trycka ner Shift- eller Ctrl-knappen.

Beteckning	Beskrivning	Datotyp	Redigerings:
Revidering_antal	Revidering antal	Text	Fritt
Ritad_av	Ritad av	Text	Fritt
Ritningsnummer	Ritningsnummer	Text	Filnamn
Skala	Skala	Text	Fri lista
Status	Status	Text	Fritt
Uppdrag1	Uppdrag1	Text	Fritt
Uppdrag2	Uppdrag2	Text	Fritt
Uppdragsnr	Uppdragsnr	Text	Fritt

De metatyper som finns angivna under "Alla dokument" kommer också visas för alla dokumenttyper.

Ange filtillägg

Här kan du ange om en speciell dokumenttyp ska kunna visa tilläggsfiler. Till exempel för dokumenttypen Ritningsdefinition finns tilläggsfilen **.lx** med beskrivningen Lager. Detta innebär att det skapas en fil med samma namn som ritningsdefinitionen med filtillägget **.lx** och när en ritningsdefinitionen visas i Chaos Desktop kommer en flik med namn Lager att visas i metadatafönstret.

Med hjälp av funktionen Skriv **lx** kan **lx**-filen fyllas med information om vilka lager som finns i ritningsdefinitionen.

Ritningsdefinition	dwg	Revidering
Ritningsmodell	dwg	Revidering
text	doc,docx,pdf,txt,xls,xlsx	Revidering
Övrigt	*	Revidering

Metatyper	Filtillägg	Namnkonvention
Beskrivning 		Filtyp
lager		lx
Xref		xr

 Du kan även lägga till andra tilläggsfiler. Till exempel till dokumenttypen Text kan du lägga till en flik som heter Info. Gå till fliken **Filtillägg** och klicka **Ny** till höger. Ange beskrivningen Info och filtyp **.info**. Klicka **OK**. När du nu markerar ett dokument av typen Text i Chaos Desktop kommer en flik med namnet Info visas. Där kan du skriva in valfri text som kommer sparas i en dold fil med filändelse **.info**.

Ange namnkonvention

Läs hur du skapar namnkonventioner för dokumenttyper under [Projektkonfiguration - Namnkonvention](#)

Koppla mapp till dokumenttyp

Visning av metadata i kolumner i dokumentfönstret styrs av om metatypen är satt som synlig i projektkonfigurationen. Den inställningen är övergripande för hela projektet. Om alla metatyper sätts till synliga medför det att exempelvis Skala och Ritningsnummer även syns för dokumenttyper där de inte är relevanta, som till exempel e-post. Detta går att lösa genom att koppla dokumenttypen till den mapp där dessa dokument finns. Exempelvis kan du koppla ritningsdefinitioner till dess mapp och e-post till den mapp där meddelanden sparas.

För att koppla en mapp öppna projektkonfigurationen och gå till fliken **Dokumenttyper**. Markera den dokumenttyp du vill koppla till en mapp och klicka på **Lägg till mapp**.

Namn	Filter	Historiklänk	
(Alla dokument)			Ny
(Mappar)			Redigera
(Projekt)			Radera
(Ärende)			Hämta
epost	msg		
Ritning	pdf, plt	Ändringsbeteckning	
Ritningsdefinition	dwg	Ändringsbeteckning	
Ritningsmodell	dwg	Ändringsbeteckning	
Text	txt, doc, docx, zip, xls, xlsx, pdf	Ändringsbeteckning	
Övrigt	*		

Beteckning	Beskrivning	Datatyp	
epost_avsändare	epost_avsändare	Text	Lägg till
epost_bifogadefiler	epost_bifogadefiler	Text	Ta bort
epost_datum	epost_datum	Text	Lägg till mapp
epost_hemligkopia	epost_hemligkopia	Text	
epost_kopia	epost_kopia	Text	
epost_mottagare	epost_mottagare	Text	
epost_ämne	epost_ämne	Text	

Markera en eller flera mappar som ska anslutas till dokumenttypen.

Mapstruktur:

- Delges
 - 0
 - Ritdef
 - 1
 - Ritdef
 - 2
 - Ritdef
- Dokument
- Modell
- Pagesetup
- Plottfilskatalog

Exempel på kopplad mapp

Mappen för e-post visar alla kolumner, vilket gör att metadata för e-post ligger längst ut till höger och nås genom att scrolla dit.

Namn	Storlek	Typ	Senast ändrad	Hstatus	Status	Uppdr...	Uppdr...	Föret...	Föret...	Föret...	Föret...	Uppdr...
📧 Påminnelse Adtollo Innebandy Solna.msg	27 kB	epost	2010-11-23 13:38									
📧 SV nyheter desktop.msg	29 kB	epost	2010-11-23 13:38									
📧 Träningen är inställd den 21 november!...	22 kB	epost	2010-11-23 13:38									

Nu är mappen för e-post kopplad till dokumenttypen e-post och därför visas inte övriga metadata även om de är satta till synliga i projektkonfigurationen.

Dokument				epost...	epost...	epost...	epost...	epost...	Uppdr...	epost...	epost...
Namn	Storlek	Typ	Senast ändrad	synkr...	2010...	2010...	2010...	2010...	Axelst...	Bokat...	Påmin...
✉ Påminnelse Adtollo Innebandy Solna.msg	27 kB	epost	2010-11-23 13:38								
✉ SV nyheter desktop.msg	29 kB	epost	2010-11-23 13:38						Axelst...	Jonas...	SV: n...
✉ Träningen är inställd den 21 november!...	22 kB	epost	2010-11-23 13:38						Axelst...	Sport...	Träni...

Projektkonfiguration - Attribut

Chaos Desktop kan konfigureras för att läsa och skriva metadata i CAD-filer.

- [Konfigurera attribut](#)
- [Läs attribut](#)
- [Konfigurera revideringar](#)

Konfigurera attribut

På fliken Attribut anger du vilka metadata i projektet som ska kopplas ihop med attribut i CAD-filerna. Utifrån denna konfiguration kan till exempel metadata uppdateras med [programstarter](#) i Chaos Desktop. Metadatakopplingen i ett projekt fungerar till både AutoCAD- och MicroStation-filer.

Metatypsbeteckning	Attribut-tag	Revidering
Delområde	DELOMR	
Dokumentrubrik	DOKUMENTRUBRIK	
Format	FORMAT	
Forvaltningsnr	FORVALTNINGSNR	
GodkandAv	GODKANDAV	
Granskningsstatus	GRANSKNINGSSSTATUS	
Handlingstyp	HANDLINGSTYP	
HSkala	HSKALA	
KM	KM	
KonstNr	KONSTNR	
Leverans	LEVERANS	
LSkala	LSKALA	
Objektnamn1	OBJEKTNAMN1	
Objektnamn2	OBJEKTNAMN2	
Objektnr	OBJEKTNR	
Plantyp	PLANTYP	
Revidering	REVBET	x
RevideringAvser	REVAVSER	x
RevideringDatum	REVDATUM	x
RevideringGodkand	REVGODKAND	x
Ritningsnr	RITNINGSNR	
Ritningstyp	RITNINGSTYP	
Skala	SKALA	
SkapadAv	SKAPADAV	
Teknikområde	TEKNIKOMRADE	
Uppdrnr	UPPDRNR	

I projektkonfigurationen kan en CS-fil anges. Denna fil innehåller pekare på block till namnruta respektive revideringssymbol. Dessutom ingår en metadatakoppling till attribut. Det går även att att koppla attribut från befintlig stämpel med Läs attribut.

Sökväg för konfigurationsfil

Som standard sparas konfigurationsfilen (CS-filen) i en mapp på C:\. Det är rekommenderat att ändra så att CS-filen sparas i projektmappen. Om du låter CS-filen ligga kvar på ursprungsplatsen kan den komma att uppdateras av andra projekt som eventuellt pekar på samma fil. Om något ändras i denna flik så ger

programmet en varning om att CS filen kommer uppdateras och att det kommer påverka andra projekt som använder samma fil.

Symbol namnruta

Här anges namnet på namnrutan. Sökväg behöver ej anges eftersom namnet pekar på ett block som finns i ritningsdefinitionen. Ange namn på namnrutan utan filändelse (dwg/dgn) för att använda den till både AutoCAD och MicroStation.

Revideringssymbol

Här anges namn på revideringssymbolen (blocket) som används för att fylla på revideringar på ritningsstämpeln. Sökväg måste finnas angiven eftersom blocket hämtas in varje gång en revidering läggs på ritningen. Sökvägen kan vara relativ projektets rot. Genom att endast skriva namnet på revideringsblocket så blir sökvägen relativ till projektroten. Om revideringssymbolen skall ligga i undermapp, så måste mapparna särskiljas med / eller \. Ange namn på revideringssymbolen utan filändelse för att använda den till både AutoCAD och MicroStation.

Historiklänk

Anger vilken metatyp som innehåller ändringsbeteckningen. Attributet måste vara samma i blocken revtag och namnruta. De attribut som tillhör revidering ska vara markerade så att systemet vet att de tillhör revidering. Motsvarande markering måste göras på de metatyper som tillhör revidering, det anges under fliken [metatyper](#).

Exempel på konfiguration för Microstation:

Metagrupper	Metatyper	Namndelar	Dokumenttyper	Attribut	Allmänt	E-post	Batch	iBinder	Pärmen	IDA	ProjectWise	Leveranskontroll	Topocad																																																																								
Konfigurationsfil																																																																																					
Sökväg: C:\ProgramData\Adtollo\Chaos Desktop\Config\BH90_Microstation.cs <input type="button" value="..."/> <input type="button" value="Förhandsvisning"/> <input type="button" value="Spara"/> <input type="radio"/> Absolut <input checked="" type="radio"/> Relativ																																																																																					
Symbol namnruta: Namnruta Namnruta, bredd: 100																																																																																					
Revideringssymbol: C:\Program Files (x86)\Adtollo\Chaos Desktop\Symbols\BH90\chaos ... Namnruta, höjd: 130																																																																																					
Historiklänk: Revidering Revideringsblock, höjd 6																																																																																					
<table border="1"> <thead> <tr> <th>Metatyps beteckning</th> <th>Attribut tag</th> <th>Revision</th> </tr> </thead> <tbody> <tr><td>Ansvarig</td><td>ANSV</td><td></td></tr> <tr><td>Datum</td><td>DATUM</td><td></td></tr> <tr><td>Företag1</td><td>FORETAG1</td><td></td></tr> <tr><td>Företag2</td><td>FORETAG2</td><td></td></tr> <tr><td>Företag3</td><td>FORETAG3</td><td></td></tr> <tr><td>Företag4</td><td>FORETAG4</td><td></td></tr> <tr><td>Handläggare</td><td>HANDL</td><td></td></tr> <tr><td>Hstatus</td><td>HSTATUS</td><td></td></tr> <tr><td>Innehåll1</td><td>INRAD1</td><td></td></tr> <tr><td>Innehåll2</td><td>INRAD2</td><td></td></tr> <tr><td>Innehåll3</td><td>INRAD3</td><td></td></tr> <tr><td>Rev datum</td><td>ANDRDAT</td><td>x</td></tr> <tr><td>Rev signatur</td><td>ANDRSIGN</td><td>x</td></tr> <tr><td>Revidering</td><td>ANRBET</td><td>x</td></tr> <tr><td>Revidering antal</td><td>ANDRANT</td><td>x</td></tr> <tr><td>Ritad av</td><td>RITAD</td><td></td></tr> <tr><td>Ritningsnummer</td><td>RITN_NR</td><td></td></tr> <tr><td>Skala</td><td>SKALA</td><td></td></tr> <tr><td>Status</td><td>STATUS</td><td></td></tr> <tr><td>Uppdrag1</td><td>UPPDR1</td><td></td></tr> <tr><td>Uppdrag2</td><td>UPPDR2</td><td></td></tr> <tr><td>Uppdragsnr</td><td>UPPDRNR</td><td></td></tr> <tr><td>Ändringen avser</td><td>ANDRAVS</td><td>x</td></tr> </tbody> </table>														Metatyps beteckning	Attribut tag	Revision	Ansvarig	ANSV		Datum	DATUM		Företag1	FORETAG1		Företag2	FORETAG2		Företag3	FORETAG3		Företag4	FORETAG4		Handläggare	HANDL		Hstatus	HSTATUS		Innehåll1	INRAD1		Innehåll2	INRAD2		Innehåll3	INRAD3		Rev datum	ANDRDAT	x	Rev signatur	ANDRSIGN	x	Revidering	ANRBET	x	Revidering antal	ANDRANT	x	Ritad av	RITAD		Ritningsnummer	RITN_NR		Skala	SKALA		Status	STATUS		Uppdrag1	UPPDR1		Uppdrag2	UPPDR2		Uppdragsnr	UPPDRNR		Ändringen avser	ANDRAVS	x
Metatyps beteckning	Attribut tag	Revision																																																																																			
Ansvarig	ANSV																																																																																				
Datum	DATUM																																																																																				
Företag1	FORETAG1																																																																																				
Företag2	FORETAG2																																																																																				
Företag3	FORETAG3																																																																																				
Företag4	FORETAG4																																																																																				
Handläggare	HANDL																																																																																				
Hstatus	HSTATUS																																																																																				
Innehåll1	INRAD1																																																																																				
Innehåll2	INRAD2																																																																																				
Innehåll3	INRAD3																																																																																				
Rev datum	ANDRDAT	x																																																																																			
Rev signatur	ANDRSIGN	x																																																																																			
Revidering	ANRBET	x																																																																																			
Revidering antal	ANDRANT	x																																																																																			
Ritad av	RITAD																																																																																				
Ritningsnummer	RITN_NR																																																																																				
Skala	SKALA																																																																																				
Status	STATUS																																																																																				
Uppdrag1	UPPDR1																																																																																				
Uppdrag2	UPPDR2																																																																																				
Uppdragsnr	UPPDRNR																																																																																				
Ändringen avser	ANDRAVS	x																																																																																			
<input type="button" value="Ny"/> <input type="button" value="Redigera"/> <input type="button" value="Radera"/> <input type="button" value="Läs attribut"/>																																																																																					

Läs attribut

Läs attribut är ett hjälpmedel för att skapa en projektkonfiguration för attribut från en AutoCAD-stämpel. Funktionen läser in attribut från en ritning till Chaos Desktop. Nedan följer en beskrivning hur det går till.

Till att börja med skapar du ett nytt projekt med mallen **Tomt Projekt**. I detta exempel förutsätts också att du har tillgång till AutoCAD-filer med namnruta (stämpel) och revidering.

Öppna projektkonfigurationen för det nya projektet. Gå till fliken **Attribut**. Klicka på **Läs attribut**.

Ange sökväg till ritningsstämpel, det vill säga den ritning som innehåller namnrutan.

Ange sökväg till revideringssymbol, det vill säga den ritning som innehåller revideringsraden.

Ritningsstämpel

Välj sökväg till ritningsstämpel och revideringssymbol.

Sökväg till ritningsstämpel: ...

Sökväg till revideringssymbol: ...

Nästa > Avbryt Hjälp

Chaos Desktop läser in attributen. Nedanstående meddelande kan visas, men det är helt i sin ordning, eftersom ritningen för namnrutan och ritningen för revideringsraden innehåller ett attribut som är gemensamt. I detta exempel beror det på att den senaste revideringsbokstaven står både i revideringsraden och nere till höger i namnrutan.

Välj **Skapa alla**. Då kommer alla attribut i de avlästa ritningarna skapas upp i projektet som metatyper. Projektet vi startade med i det här exemplet var helt tomt.

Matchningar
Föreslagen matchning av attribut och metatyper.

Attribut	Metatyp
RITN_NR	(Koppla ej)
SKALA	(Koppla ej)
INRAD2	(Koppla ej)
INRAD3	(Koppla ej)
RITAD	(Koppla ej)
UPPDRNR	(Koppla ej)
ANDBET	(Koppla ej)
DATUM	(Koppla ej)

Skapa alla Koppla inga

< Föregående **Nästa >** Avbryt Hjälp

Klicka **Nästa**.

Matchningar
Föreslagen matchning av attribut och metatyper.

Attribut	Metatyp
RITN_NR	(Skapa metatyp)
SKALA	(Skapa metatyp)
INRAD2	(Skapa metatyp)
INRAD3	(Skapa metatyp)
RITAD	(Skapa metatyp)
UPPDRNR	(Skapa metatyp)
ANDBET	(Skapa metatyp)
DATUM	(Skapa metatyp)

Skapa alla Koppla inga

< Föregående **Nästa >** Avbryt Hjälp

I dialogen visas vilka metatyper som skapas.

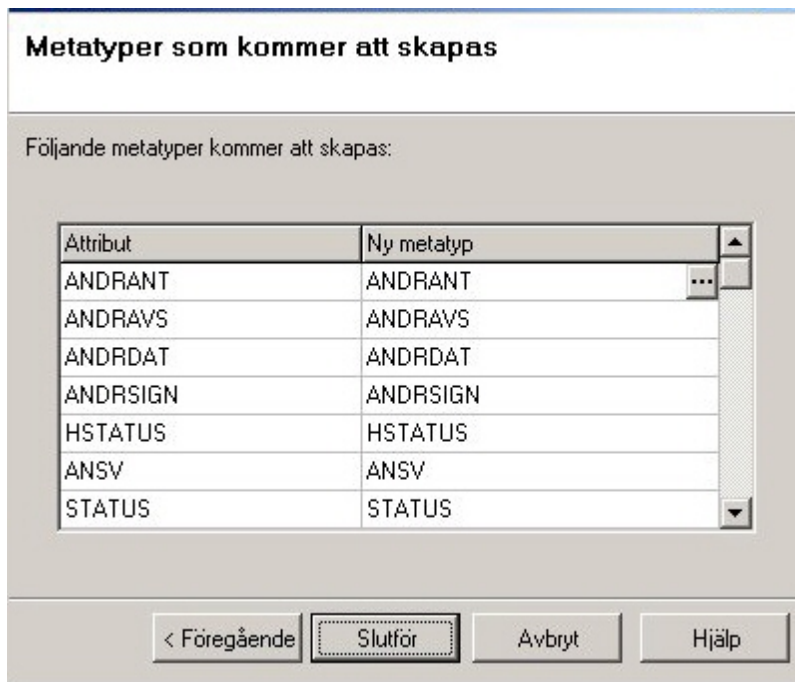

Klicka **Slutför**.

I bilden nedan visas ett exempel på en komplett projektkonfiguration för attribut som är skapad utifrån de två filerna Namruta.dwg och RevTag.dwg. Sökvägar till filer finns, storlek och placering på blocken (namnruta och revidering) är ifyllda. Under flikarna **Metatyper** och **Dokumenttyper** har alla metatyper och en dokumenttyp som heter ritningsdefinition skapats.

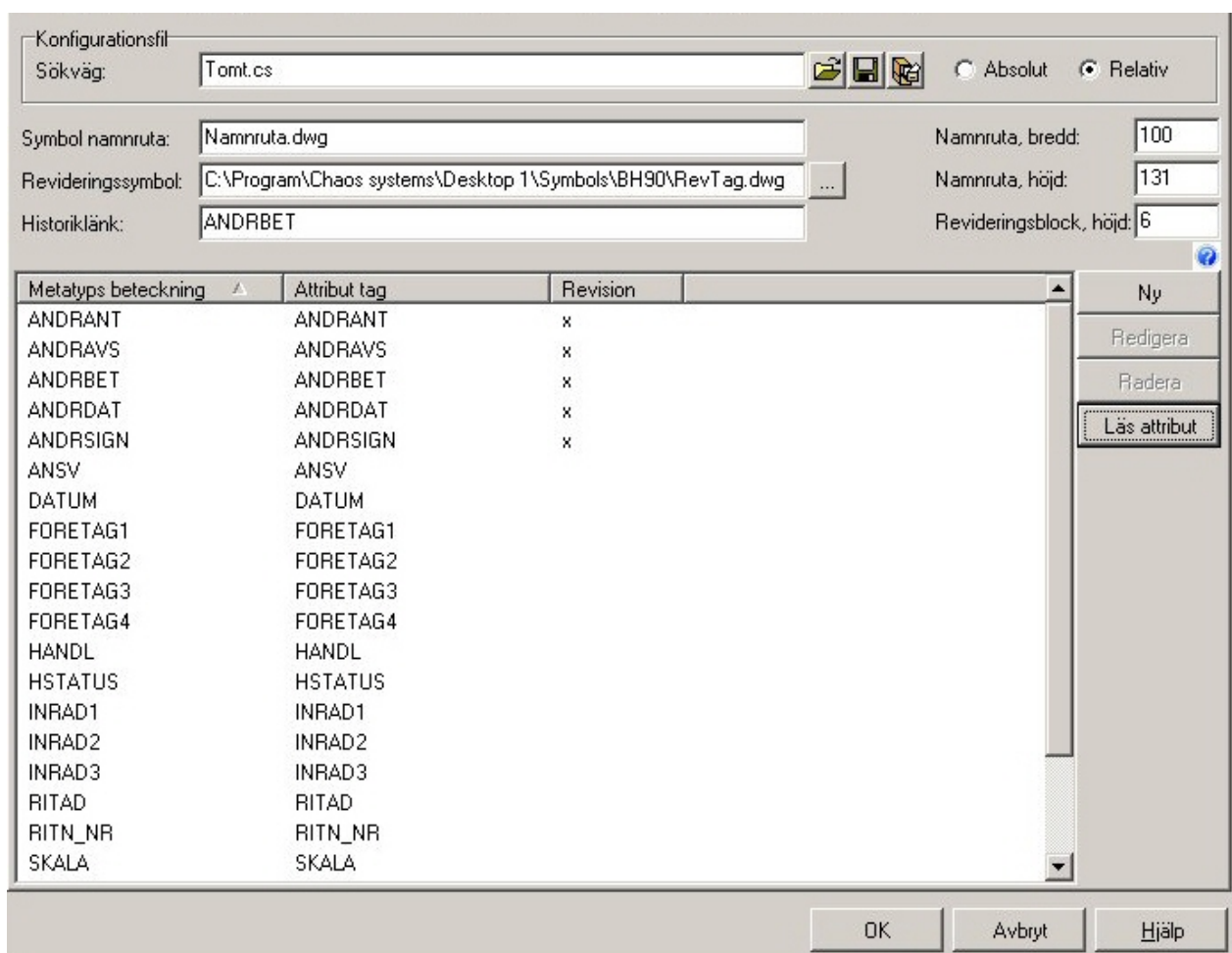

Varje metatyp får sedan konfigureras på vanligt sätt, beroende på datatyp, förvalslistor, fasta värden med mera. Det finns vissa krav på insättningspunkter för revideringsblock och namnruta för att ovanstående exempel ska fungera fullt ut. Om dessa inte uppfylls så måste **Namnruta, bredd, Namnruta, höjd** och **Revideringsblock, höjd** anges manuellt. Kraven är att namnrutan sätts in i ritningsdefinitionen med dess nedre högra punkt i ritningsblankettens nedre högra hörn och att revideringsritningen har sin insättningspunkt i dess nedre vänstra hörn.

Sökväg:

Sökväg till konfigurationsfilen, det vill säga .cs-filen. Knapparna till höger är **Öppna, Spara** och **Spara till projektet**. Det går att välja absolut eller relativ sökväg.

Symbol namnruta:

Namnet på stämpeln. Skall vara ett block med attribut i ritningen. Behöver inte innehålla någon sökväg eftersom att den är inläst som ett block i den ritningsdefinition man arbetar med.

Revideringssymbol:

Sökväg och namn på revideringssymbol. Revideringssymbolen hämtas in varje gång man lägger på en ny revidering. Sökväg till ritningen måste finnas.

Historiklänk:

Ange historiklänk här. Attributet för revideringsbokstav skall vara samma i stämpelblocket som i revideringssymbolen.

Namnruta, bredd:

Ange bredd på namnruta, för att revideringsblocket skall hamna på rätt plats.

Namnruta, höjd:

Ange höjd på namnruta, för att revideringsblocket skall hamna på rätt plats.

Revideringsblock, höjd:

Ange höjd på revideringsblocket, för att nästkommande revideringsrad skall hamna på rätt plats.

Konfigurera revideringar

Konfiguration av revideringar består i huvudsak av tre steg.

1. [Skapa metatyper för revideringar](#)
2. [Lägg till metatyperna för dokumenttyp](#)
3. [Koppla metatyper med attribut](#)

När du sedan arbetar med dokumenten och vill skapa en revidering gör du detta under fliken Revidering i filinformatio nsfönstret.

Skapa metatyper för revideringar

Skapa de metatyper som ska användas för revidering genom att klicka på **Ny**. För varje typ ska rutan **Revidering** markeras. I exemplet nedan heter den metatyp som innehåller ändringsbeteckningen *Revidering*. Ange även en lista med fördefinierade värden för ändringsbeteckning, denna kommer räknas upp för varje ny revidering som görs på ett dokument.

Metagrupper	Metatyper	Namndelar	Dokumenttyper	Attribut	Allmänt	E-post	Batch	iBinder Pärmen	IDA	ProjectWise	Leveranskontroll
Beteckning	Beskrivning	Datatyp	Redigeringsstyp	Förvalt värde	Medlem i						
epost_kopia	epost_kopia	Text	Fritt	(Ingen)	(Ingen)						
epost_mottagare	epost_mottagare	Text	Fritt	(Ingen)	(Ingen)						
epost_ämne	epost_ämne	Text	Fritt	(Ingen)	(Ingen)						
Företag	Företag	Text	Fritt	Admin	Admin						
Format	Format	Text	Fri lista	Ritning	Ritning						
Forvaltningsnr	Forvaltningsnummer	Text	Fritt	Ritning	Ritning						
GodkändAv	Godkänd av	Text	Fritt	Admin	Admin						
Granskningsstatus	Granskningsstatus	Text	Fri lista	Ritning	Ritning						
Handlingstyp	Handlingstyp	Text	Fri lista	Allmänt	Allmänt						
HSkala	Höjdskala	Text	Fri lista	Ritning	Ritning						
Info	Info	Text	Fritt	Allmänt	Allmänt						
KM	Start och slut(km)(järnväg)	Text	Fritt	(Ingen)	(Ingen)						
KonstNr	Konstruktionsnummer	Text	Fritt	Ritning	Ritning						
KoordsysHojd	Koordinatsystem höjd	Text	Fritt	(Ingen)	(Ingen)						
KoordsysPlan	Koordinatsystem plan	Text	Fritt	(Ingen)	(Ingen)						
Lan	Län	Text	Fritt	Admin	Admin						
Leverans	Leverans/Ändrings-PM	Text	Fritt	Ritning	Ritning						
LSkala	Längdskala	Text	Fri lista	Ritning	Ritning						
Objektnamn1	Objektnamn1	Text	Fritt	Allmänt	Allmänt						
Objektnamn2	Objektnamn2	Text	Fritt	Allmänt	Allmänt						
Objektnr	Objektnummer (väg)	Text	Fritt	Allmänt	Allmänt						
Plantyp	Typ av Plan	Text	Fri lista	Ritning	Ritning						
Revidering	Ändringsbeteckning	Text	Lista	Historia	Historia						
RevideringAvser	Ändring avser	Text	Fri lista	Historia	Historia						
RevideringDatum	Ändring datum	Text	Fritt	Historia	Historia						
RevideringGodkänd	Ändring godkänd av	Text	Fri lista	Historia	Historia						
Ritningsnr	Ritningsnummer	Text	Filnamn	Ritning	Ritning						
Ritningstyp	Ritningstyp	Text	Fri lista	Ritning	Ritning						
Skala	Skala	Text	Fri lista	Ritning	Ritning						
SkapadAv	Skapad av	Text	Fritt	Admin	Admin						
Teknikomrade	Teknikområde/Innehåll	Text	Fri lista	Info	Info						
TeknisktSystem	Tekniskt system	Text	Fri lista	Info	Info						
Title	Title	Text	Fritt	(Ingen)	(Ingen)						
UppdrNr	Uppdragsnummer	Text	Fritt	Admin	Admin						
VagNr	Vägnummer	Text	Fritt	Admin	Admin						

Ny Radera Hämta

Beteckning: Revidering

Beskrivning: Ändringsbeteckning

Datatyp: Text

Redigeringsstyp: Lista

Redigeringsmask:

Namndel: Allmänt

Visa mask:

Förvalt värde:

Medlem i: Historia

Maxlängd: (0=oändligt)

Fördefinierade värden:

- A
- B
- C
- D
- E
- F
- G
- H
- I
- J
- K
- L
- M
- N

Obligatorisk Revidering

Synlig Exportera

Lägg till metatyperna för dokumenttyp

Under fliken **Dokumenttyper** lägger du till de metatyper som du vill använda för revidering på varje dokumenttyp som ska ha historik.

Metagrupper	Metatyper	Namndelar	Dokumenttyper	Attribut	Allmänt	E-post	Batch	iBinder Pärmen	IDA	ProjectWise	Leveranskontroll
Namn	Filter	Revideringslänk									
(All documents)											
(Folders)											
(Job)											
(Projects)											
Document	*										
epost	msg										
Ritning	pdf,plt	Ändringsbeteckning									
Ritningsdefinition	dwg	Ändringsbeteckning									
Ritningsmodell	dwg	Ändringsbeteckning									
Text	doc,docx,pdf,bxt,xls,xlsx,zip	Ändringsbeteckning									
Övrigt	*										

Metatyper **Filter** Namnkonvention

Beteckning	Beskrivning	Datatyp	Redigeringsstyp	Förvalt värde
Leverans	Leverans/Ändrings-PM	Text	Fritt	
LSkala	Längdskala	Text	Fri lista	
Objektnamn1	Objektnamn1	Text	Fritt	
Objektnamn2	Objektnamn2	Text	Fritt	
Objektnr	Objektnummer (väg)	Text	Fritt	
Plantyp	Typ av Plan	Text	Fri lista	
Revidering	Ändringsbeteckning	Text	Lista	
RevideringAvser	Ändring avser	Text	Fri lista	
RevideringDatum	Ändring datum	Text	Fritt	
RevideringGodkänd	Ändring godkänd av	Text	Fri lista	
Ritningsnr	Ritningsnummer	Text	Filnamn	
Ritningstyp	Ritningstyp	Text	Fri lista	
Skala	Skala	Text	Fri lista	
SkapadAv	Skapad av	Text	Fritt	
Teknikomrade	Teknikområde/Innehåll	Text	Fri lista	
TeknisktSystem	Tekniskt system	Text	Fri lista	
Title	Title	Text	Fritt	
UppdrNr	Uppdragsnummer	Text	Fritt	
VagNr	Vägnummer	Text	Fritt	

Lägg till Ta bort Lägg till mapp

Markera dokumenttyperna, klicka **Redigera** och ange historiklänk. Historiklänken är den första av

revideringstyperna, ofta den som heter *Revidering* och anger ändringsbeteckningen.

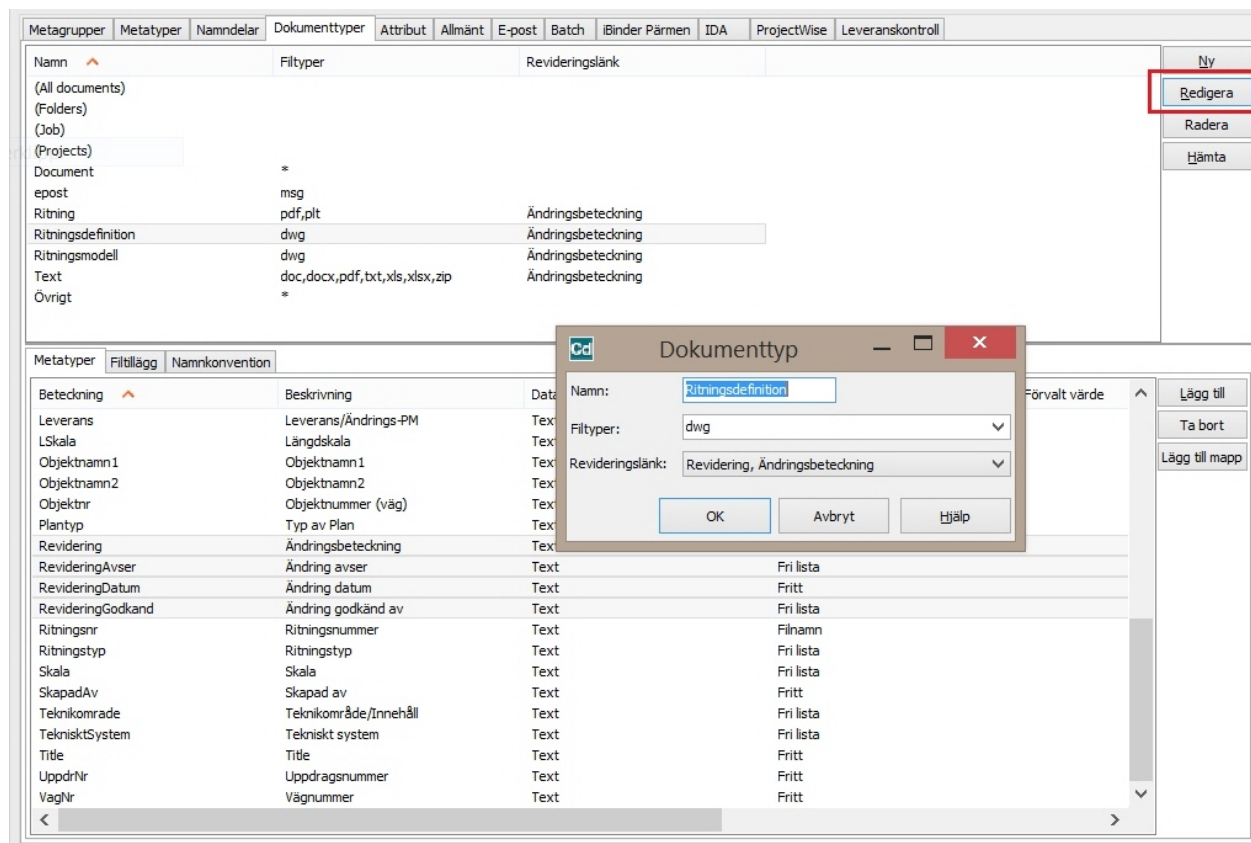

Nu är projektet färdigkonfigurerat för att hantera revideringar på dokument i Chaos Desktop. Metatyperna i exemplet ovan är Revidering, RevideringAvser, RevideringDatum och RevideringGodkand.

Koppla metatyper med attribut för AutoCAD

Nästa steg är att konfigurera projektet så att det går att uppdatera revideringsraden ovanför stämpeln i AutoCAD. Det går till så att metatyperna för revidering kopplas samman med motsvarande attribut i AutoCAD.

Attributen ingår i det blocket som vi väljer att använda som revideringsrad. Detta anges under fliken **Attribut** i projektkonfigurationen.

I kolumnen **Metatypsbeteckning** syns namnet på metatypen, i kolumnen **Attribut (tag)** syns attributets tag i AutoCAD (anges endast i versaler). På raden historiklänk anges metatypen som hanterar revideringsbokstaven. På raden Revideringssymbol anges det block som innehåller reviderings attributen. Varje gång en revidering läggs till (kommandot MDREAD körs i AutoCAD) kommer blocket att lyftas i i AutoCAD och fyllas i. Namnrutans bredd och höjd samt revideringsblockets höjd anges för att revideringsblocket skall hamna på rätt plats i ritningen.

Metagrupper	Metatyper	Namndelar	Dokumenttyper	Attribut	Allmänt	E-post	Batch	iBinder Pärmen	IDA	ProjectWise	Leveranskontroll
Konfigurationsfil											
Sökväg:				C:\ProgramData\Adtollo\Chaos Desktop\Config\TRV_namnruta.cs				<input checked="" type="radio"/> Absolut <input type="radio"/> Relativ			
Symbol namnruta:				C:\Program Files (x86)\Adtollo\Chaos Desktop\Symbols\2012_63\Trv_Namnruta.dwg				Namnruta, bredd:		100	
Revideringssymbol:				C:\Program Files (x86)\Adtollo\Chaos Desktop\Symbols\2012_63\Trv_Revtag				Namnruta, höjd:		177	
Historiklänk:				Revidering				Revideringsblock, höjd:		6	
Metatyps beteckning			Attribut tag			Revision					
Handlingstyp			HANDLINGSTYP								
HSkala			HSKALA								
KM			KM								
KonstNr			KONSTNR								
Leverans			LEVERANS								
LSkala			LSKALA								
Objektnamn1			OBJEKTNAMN1								
Objektnamn2			OBJEKTNAMN2								
Objektnr			OBJEKTNR								
Plantyp			PLANTYP								
Revidering			REVBET			x					
RevideringAvser			REVAVSER			x					
RevideringDatum			REVDATUM			x					
RevideringGodkand			REVGODKAND			x					
Ritningsnr			RITNINGSNR								
Ritningstyp			RITNINGSTYP								
Skala			SKALA								
SkapadAv			SKAPADAV								
Teknikomrade			TEKNIKOMRADE								
UppdrNr			UPPDRNR								

Resultatet blir att revideringsraderna byggs på uppåt på stämpeln och senaste revidering hamnar även längst ned till höger i det angivna stämpelblocket.

B	3	SADF	2006-02-15	TOAX
A	F	FASD	2006-02-08	FSD
BET	ANT	ÄNDRINGEN AVSER	DATUM	SIGN
SDFGSDFG				
CHAOS SYSTEMS AB Solna strandväg 14				
UPPDRAG NR	RITAD / KONSTRUERAD AV	HANDLÄGGARE		
	TOAX			
DATUM	ANSVARIG			
2005-04-03				
KV. SKATAN, GRÅGRÄND 2 SOLNA HYRESGÄSTANPASSNING PLAN 1, DEL2				
SKALA	NUMMER	BET		
1:50		B		

Projektkonfiguration - Allmänt

På fliken **Allmänt** kan flera inställningar för projektet göras. Nedan följer en beskrivning av de olika rubrikerna.

Metagrupper	Metatyper	Namnkonvention	Dokumenttyper	Attribut	Allmänt	E-post	Batch	IDA	ProjectWise	Leveranskontroll	FM Access		
Inställningar för rapporter													
Mapp med mallar											...		
Skrivar/Viewer/Konverteringsinställningar													
Skrivarinställning:											...	Redigera	
Viewerinställning:											C:\ProgramData\Adtollo\Chaos Desktop\Config\VV_ViewSettings.xml	...	Redigera
Konverteringsinställning:											...	Redigera	
Inställningar för DigiTejp													
Konfigurationsfil:											C:\ProgramData\Adtollo\Chaos Desktop\Config\DigiTejpProject.xml	...	Redigera
inställningar för dokumentsamlingar													
Mapp:											...		
Malar													
Mappstrukturmall:											:: Trafikverket		
Konfigurationsmall:											Ingen		
Sharepoint mappning													
Mappningsfil:											...	Redigera	
Säkerhetsinställningar													
<input type="checkbox"/> Skapa backupfil (ChaosDesktop.xml.bak) vid ändring av projektkonfiguration.													
Backupmapp:											...		
Antal versioner som ska sparas:											5	↑	↓

Inställningar för rapporter

Mapp med mallar

Markera en mapp där du har rapportmallar som kan användas för att skapa rapport. Det går att skapa rapporter utan fördefinierade mallar.

Skrivar/Viewer/Konverteringsinställningar

Skrivarinställning

Ange fil med projektspecifika skrivarinställningar. Inställningen är övergripande för projektet och går före lokala och gemensamma inställningar.

Viewerinställning

Ange fil med projektspecifika inställningar för förhandsgranskningen. Dessa inställningar är övergripande för projektet och går före lokala och gemensamma inställningar.

Konverteringsinställning

Ange fil med projektspecifika konverteringsinställningar. Dessa inställningar är övergripande för projektet och går före lokala och gemensamma inställningar.

Inställningar för PDF-Märkning

Konfigurationsfil

Ange fil med projektspecifika PDF-märkningar. Klicka **Redigera** för att lägga upp nya märkningar eller ändra i befintliga.

Inställningar för dokumentsamling

Mapp för dokumentsamling

Ange en mapp för dokumentsamling i ditt projekt så att du kan skapa underliggande samlingar. Om ingen mapp anges används projektets rot för att lagra de .cj-filer, som skapas för varje dokumentsamling. Om du byter mapp i ett projekt som innehåller redan dokumentsamlingar så kopieras dessa och metadatafiler till den nya mappen. Mappen för dokumentsamlingarna kan ha en relativ sökväg. Genom att bara ange mappens namn så blir den relativ till projektets rot. Observera att om ingen mapp anges här så går det inte att skapa underliggande samlingar i projektet.

Mallar

Mappstruktur

Här visas vilken mappstruktur som användes när projektet skapades.

Konfigurationsmall

Här visas vilken projektmall som användes när projektet skapades.

SharePoint mappning

Mappningsfil

Ange fil med projektspecifika SharePoint-inställningar för att koppla Chaos Desktops metatyper och dokumenttyper med SharePoints kolumner och innehållstyper.

Säkerhetsinställningar

Ange om en backup-fil ska skapas varje gång projektkonfiguration sparas efter ändringar. Ange även i vilken mapp och vilket antal backup-filer som ska sparas. Backup-filen sparas som en kopia av chaosdesktop.xml med ett filnamn som anger ändringsdatum och .bak. Om projektkonfiguration ändras av synkroniseringsfunktionen skapas också en backup-fil. Det skapas även en diff-fil i samma mapp som innehåller det som ändrats.

Projektkonfiguration - E-post

Konfigurering av e-post i projektet sker i projektkonfigurationen under fliken **E-post**.

Dokumenttyp för e-post

Här tilldelar man den dokumenttyp som skall gälla för e-postdokument, genom att göra detta så kan vi tala om vilka metadatas som skall visas när man tittar på sina meddelanden.

E-postmappar

Här anges de mappar som skall användas för att hantera inkommande e-post, utgående e-post och distributionslistor. Sökvägarna kan vara relativa projektets rot. Relativa sökvägar måste användas om konfigurationen ska användas som mall eftersom projektnamnet då är okänt. När du använder Chaos Desktop för att skicka e-post kan du sedan välja adresser från denna lista.

Metatyper

Här kopplas e-postmeddelandens fält till metatyp i projektet. Det går att välja metatyp i listan till höger om fältets namn. Ett tips är att skapa speciella metatyper för e-post. Det finns exempel på detta i de medföljande projektmallarna.

Allmänt

Här anges om e-postmeddelandet skall raderas från Outlook efter det har registrerats i Chaos Desktop, inställningen går även att ändra i den dialog som visas när meddelandet registreras i Outlook.

Bygg filnamn

Här anges vilka delar som bygger filnamnet för det registrerade e-postmeddelandet. Filnamnet kan bestå av de olika metadatas som finns i ett e-postmeddelande. De kan kombineras i valfri ordning och avskiljas med ett tecken.

Projektkonfiguration - Batch

En konfiguration för Batch kan även läggas per projekt, vitsen med det är att kunna styra hur ett projekt skall plottas. Konfigurationen kan även låsas, så att användaren inte kan välja att lägga till eller ta bort kommandon i listan.

Konfigurationen görs under fliken Batch i projektkonfigurationen. Längst ned i dialogen anges i vilken xml-fil konfigurationen skall sparas.

- Tabbed interface with 'Kommandon' (selected) and 'Favoriter'.
- 'Före' section: A table with columns 'Kommando' and 'Beskrivning'.
- 'Efter' section: A table with columns 'Kommando' and 'Beskrivning'.
- Bottom section: 'Batchinställning:' field with a file selection button (three dots) and a checkbox labeled 'Lås konfiguration'.
- Vertical scroll bars on the right side of the tables.

Projektkonfiguration - IDA

Under fliken **IDA** skapas konfiguration för att exportera filer till Trafikverkets dokumenthanteringssystem IDA. Funktionen används för att skapa en Excel-fil som sedan kan användas för att leverera filer enligt bestämd struktur.

Metagrupper	Metatyper	Namndelar	Dokumenttyper	Attribut	Allmänt	E-post	Batch	iBinder Pärmen	IDA	ProjectWise	Leveranskontroll	Topocad
Environment Id	<input type="text"/>											
Environment Name	<input type="text"/>											
Interface Id	<input type="text"/>											
Interface Name	<input type="text"/>											
Exportfil	<input type="text" value="Z:\3 Testprojekt\Demo_projekt_2\Chaos export IDA.xls"/>										<input type="button" value="Ändra"/>	
Property Name	Metatyp											
exp-andel												
exp-anityp												
exp-arkivstabelsk												
exp-arkivstadat												
exp-arkivstatus												
exp-beskrubrik												
exp-bildkort												
exp-bladnr												
exp-datum												
exp-dariernr												
exp-dokformat												
exp-doknrBSAB												
exp-dokrelation												
exp-doktyp												
exp-doktyprubrik												
exp-enhet												
exp-ersätter												
exp-extdat												
exp-exthandl												
exp-extorg												
exp-extritrnr												
exp-extärendenr												
exp-fack												

Detta avsnitt handlar om hur projektet konfigureras för att hantera detta. [Se även leverans till IDA.](#)

- Markera projektet som skall konfigureras, högerklicka välj projektkonfiguration.
- Välj fliken **IDA**.
- Fyll i fälten överst på sidan. Kontakta ansvarig för projektets dokumenthantering hos Trafikverket för att få information om exakt vad som ska anges.
- Fältet **Exportfil** anger var exportfilen skall hamna, det är ett förvalt värde som går att ändra vid varje enskild export.

Environment Id	<input type="text" value="104"/>
Environment Name	<input type="text" value="ida_proj_adm"/>
Interface Id	<input type="text" value="6"/>
Interface Name	<input type="text" value="Excel export_import"/>
Exportfil	<input type="text" value="C:\ProgramData\Adtollo\Chaos Desktop\Project\test6\Chaos export IDA.xls"/> <input type="button" value="Ändra"/>

Egenskapsnamn	Metatyp
exp-anidel	
exp-anityp	
exp-arkivstabelsk	
exp-arkivstadat	
exp-arkivstatus	
exp-beskrubrik	
exp-bildkort	
exp-bladnr	
exp-datum	
exp-darienr	
exp-dokformat	
exp-doknrBSAB	
exp-dokrelation	
exp-doktyp	
exp-doktyprubrik	
exp-enhet	
exp-ersätter	
exp-extdat	
exp-exthandl	
exp-extorq	

- Matcha metatyper från Chaos Desktop med metatyper från IDA genom att dubbeklicka på metatyp från IDA, dialog öppnas för att plocka metatyp från Chaos Desktop.
Det går att matcha flera metatyper till ett fält i IDA.

Environment Id: 104

Environment Name: ida_proj_adm

Interface Id: 6

Interface Name: Excel export_import

Exportfil: C:\ProgramData\Adtollo\Chaos Desktop\Project\Kvarteret Lagan\Chaos export IDA.xls Ändra

Egenskapsnamn	Metatyp
exp-anldel	Anläggningsdel 1
exp-anlyp	
exp-arkivstabelsk	
exp-arkivstadat	
exp-arkivstatus	
exp-beskrubrik	Beskrivning 1
exp-bildkort	
exp-bladnr	
exp-datum	Datum
exp-darienr	
exp-dokformat	
exp-doknrBSAB	

Mapping Egenskap - Metatyp

Välj metatyp

Anläggningsdel 1

OK Avbryt Hjälp

- Klicka **OK** och mappa alla metatyper tills konfigurationen är klar.

Environment Id: 104

Environment Name: ida_proj_adm

Interface Id: 6

Interface Name: Excel export_import

Exportfil: C:\ProgramData\Adtollo\Chaos Desktop\Project\Kvarteret Lagan\Chaos export IDA.xls Ändra

Egenskapsnamn	Metatyp
exp-anldel	Anläggningsdel 1
exp-anlyp	
exp-arkivstabelsk	
exp-arkivstadat	
exp-arkivstatus	
exp-beskrubrik	Beskrivning 1
exp-bildkort	
exp-bladnr	
exp-datum	Datum
exp-darienr	
exp-dokformat	
exp-doknrBSAB	

- När konfigurationen är klar så sparas matchningen i en fil. Filen hamnar i projektroten och heter **IdaMappings.parm**. Denna fil syns inte i Chaos Desktop.

Projektkonfiguration - ProjectWise

Funktionen används för att importera och exportera dokument inklusive metadata mellan Chaos Desktop och ProjectWise med hjälp av Excelmallar.

För att konfigurera detta behövs en Excel-mall som skapas med hjälp av ProjectWise funktion Create Excel Template.

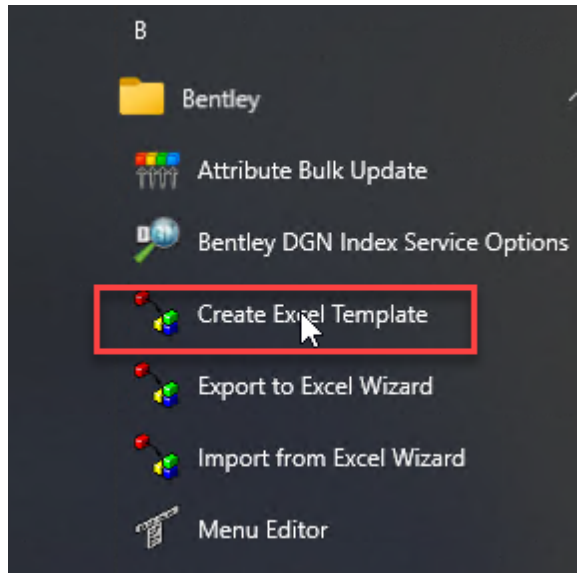

Logga in i datakällan och starta Wizarden.

När dialogen "Select document properties for export" kommer upp, avmarkera rutan "Use attribute label text as header for attribute data columns".

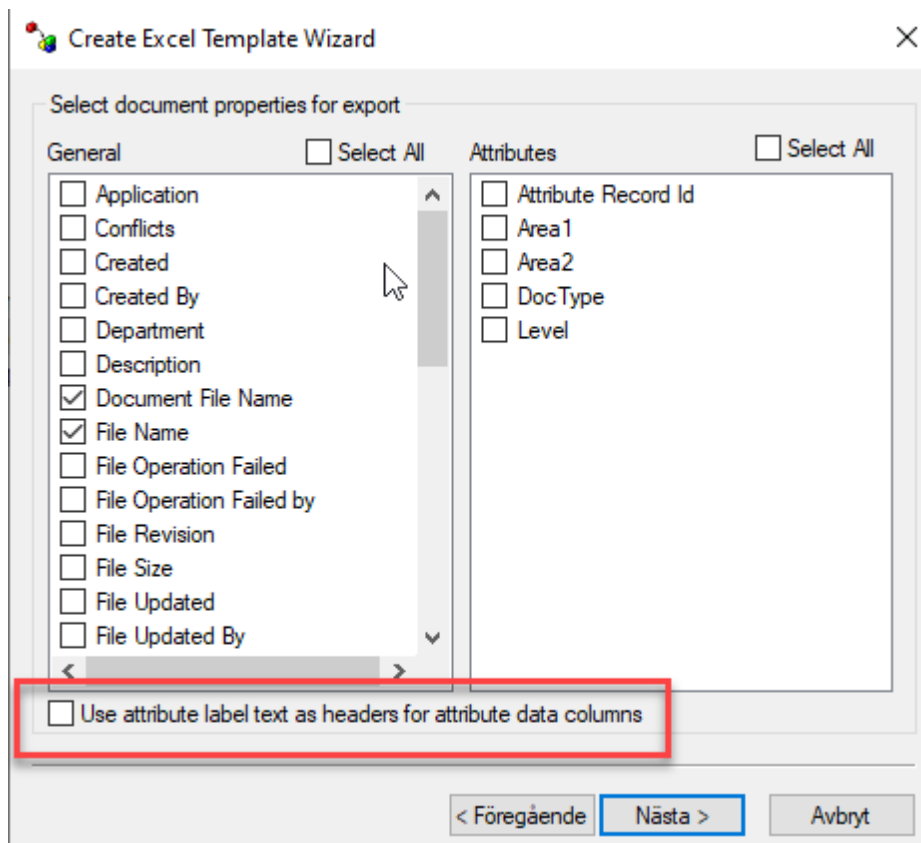

Om du inte avmarkerar denna kommer taggarna innehålla hakparenteser, exempel: [Drawing nr]. Hakparenteser stöds inte i Chaos Desktop, de används som rubriker.

Läs sedan in xlt-mallen i Chaos Desktops projektkonfiguration. När du har laddat mallen i projektkonfigurationen kan du matcha ProjectWise-metatyper med Chaos Desktop-metatyper.

- Markera projektet och högerklicka välj **Projektkonfiguration**.
- Välj fliken **ProjectWise**.
- Klicka på **Ändra** för att lägga till Excel-mallen som skapats med ProjectWise.
- Fälten överst på sidan fylls i automatisk när man har lagt in mallen.
- Matcha metatyper från Chaos Desktop-projektet med metatyper från ProjectWise genom att dubbeklicka på ett namn i listan över ProjectWise-metatyperna, en dialog öppnas för att plocka metatyp från Chaos Desktop.
- När konfigurationen är klar så sparas matchningen i en fil. Filen hamnar i projektroten och heter ProjectWise.parm. Filen syns inte i Chaos Desktop.

Attribut	Metatyp
Ansvarig	Uppdragsansvarig
Datum	Datum
Företag1	Företag
Företag2	Företag
Företag3	Företag
Handläggare	Dokumentägare
Hstatus	Status
Innehåll1	Beskrivning 1
Innehåll2	Beskrivning 2
Innehåll3	Beskrivning 3
RevAvser	Revidering avser
RevDatum	Revideringsdatum
Revidering	Revidering
RevSignatur	Revidering godkänd
RitadAv	Konstruerad av
Ritningsnummer	Ritningsnummer
Skala	Skala
Status	Status

Projektkonfiguration - Leveranskontroll

På fliken **Leveranskontroll** konfigureras projektinställningar för hur filer i en viss mapp kan kontrolleras. Till exempel går det att kontrollera att metadata är angiven för dokumenten.

Metagrupper	Metatyper	Namndelar	Dokumenttyper	Attribut	Allmänt	E-post	Batch	iBinder Pärmen	IDA	ProjectWise	Leveranskontroll	Topocad
Kopiera												
Källmapp												
Z:\3 Testprojekt\Demo-projekt\Dokument												
Målmapp												
Z:\3 Testprojekt\Demo-projekt\Delges												
Kontroll												
Valda												
Datum Delområde Driftområde Entreprenadnummer Format												
Tillgängliga												
Anlaggningsdel1 Anlaggningsdel2 Beskrivning1 Beskrivning2 Beskrivning3 Beskrivning4 ExternNr Foretag Godkand Gransk H5kala Info KonstbNr KonstbRitningsNr												
Kontroll												
<input checked="" type="checkbox"/> Ändra xr-fil till relativa sökvägar												
<input checked="" type="checkbox"/> Kontrollera att modeller enligt xr-fil finns												
<input checked="" type="checkbox"/> Kontrollera AutoCAD version												
AutoCAD 2010 (2011/2012)												
Trafikverket												
Kopiera modeller												
<input checked="" type="radio"/> Inga <input type="radio"/> Egna <input type="radio"/> Alla												

Kopiera (källmapp och målmapp)

Vid kontroll kopieras filerna från en källmapp till en målmapp så dessa behöver anges i projektkonfigurationen. Källmappen är helt enkelt mappen där dokumenten ligger och målmappen kan var vilken mapp som helst som man vill leverera filerna till vid kontrollen, den kan till exempel finnas på en annan server.

Kontroll (metadata)

Ange vilka metatyper som skall kontrolleras. I den högra kolumnen syns de metatyper som finns att tillgå i projektet, och till vänster syns de man valt. Man väljer enkelt via piltangenterna vilka metadata som skall finnas med. Kontrollen av metatyperna sker efter dess inställningar i projektkonfigurationen, fältlängd, förvalda värden och listor.

Övriga kontroller

Ändra xr-fil till relativa sökvägar: Funktionen letar efter modeller enligt xr-fil. Absoluta sökvägar ändras till relativa sökvägar.

Kontrollera att modeller enligt xr-fil finns: Kontrollerar att de modeller som finns i xr-filen verkligen finns.

Kontrollera AutoCAD version: Här anges högsta tillåtna AutoCAD-version i projektet.

Trafikverket - Kopiera modeller (Inga/Egna/Alla): Denna inställning fungerar med Trafikverkets namnkonvention. Filnamnets tecken för teknikområde ligger till grund för vilka modeller som tas med (kontroll i xr-fil)

Projektkonfiguration - FM Access

Under fliken **FM Access** anges konfiguration för att exportera filer till FM Access.

Mappningsfil

Ange var mappningsfil ska sparas.

FM Access separator

Du kan ange ett tecken som ska vara separator, som standard är det ett kommatecken. Detta separator-tecken kommer ersättas med semikolon i xml-file som skapas vid export. Det gäller för fälten prop_name, struct_name och floor_name om de är mappade mot metadatatyper med datatyp=Text och redigeringsstyp=Fritt.

Mapping FM Access och Chaos Desktop

Klicka på Lägg till för att först lägga till FM Access-fält. Klicka sedan på Sätt metatyper för att välja vilka metatyper som ska mappas mot det fältet.

Mappningsfil: Z:\3 Testprojekt\Congerier\Congerier_FM_Access_version3\Mappningsfil\FMAccessMapping.xml

FM Access separator: , Detta tecken kommer ersättas med ett semikolon vid export, för fält prop_name, struct_name och floor_name, om de är mappade mot metadatatyper med datatyp=Text och redigeringsstyp=Fritt.

FM Access	Chaos desktop
Beskrivning	[Beskrivning_rad2][Beskrivning_rad
Blandade	[Fritext_4][Kommentar][Publicering
DocType	Doctype
floor_name	floor_name
ID	ID
prop_name	prop_name
struct_name	struct_name
Testar vanligt fält	Kommentar

Mappning Egenskap - Metatyp

Välj metatyp(er)

Beteckning	Beskrivning
<input type="checkbox"/>	Beskrivning 09.Beskrivning
<input checked="" type="checkbox"/>	Beskrivning... 10.Beskrivning rad 2
<input checked="" type="checkbox"/>	Beskrivning... 11.Beskrivning rad 3
<input checked="" type="checkbox"/>	Beskrivning... 12.Beskrivning rad 4
<input type="checkbox"/>	BSAB 18.BSAB
<input type="checkbox"/>	Byggnadsdel 07.Byggnadsdel
<input type="checkbox"/>	Datum 15.Datum
<input type="checkbox"/>	Doctype 31.Doctype
<input type="checkbox"/>	Dokument... 14.Dokument/Ritnings...
<input type="checkbox"/>	Dokumentt... 06.Dokumenttyp
<input type="checkbox"/>	Ext 26.Ext.
<input type="checkbox"/>	Filnamn 02.Filnamn
<input type="checkbox"/>	Flervalslista... Flervalslista_med_komma
<input type="checkbox"/>	Flervalslista... Flervalslista_utan_komma
<input type="checkbox"/>	floor_name 05.Plan
<input type="checkbox"/>	Fritext_4 25.Fritext fält 4
<input type="checkbox"/>	Hyperdoc ID 22.Hyperdoc ID

OK Avbryt Hjälp

Lägg till Redigera Radera Sätt metatyp(er)

Se tabellen nedan för de fält som ska finnas med i konfigurationen.

Externt fält	Metatyp	Redigeringstyp	När anges metadata?
ID	ID	Identitet	Sätts automatiskt vid export.
prop_name	Fastighet	Flervalslista	Ange listvärden innan export.
struct_name	Byggnad	Flervalslista	Ange listvärden innan export.
floor_name	Plan	Flervalslista	Ange listvärden innan export.
DocType	Extern dokumenttyp	Lista	Ange listvärden innan export.

Exempel på mappningsfil:

```

<?xml version="1.0" encoding="ISO-8859-1" ?>
- <Mapping>
- <MetaTypes>
  - <MetaType>
    <ExternalTag>DocType</ExternalTag>
    <ChaosDesktopTag>Dokumenttyp</ChaosDesktopTag>
  </MetaType>
  - <MetaType>
    <ExternalTag>floor_name</ExternalTag>
    <ChaosDesktopTag>Plan</ChaosDesktopTag>
  </MetaType>
  - <MetaType>
    <ExternalTag>ID</ExternalTag>
    <ChaosDesktopTag>CongeriaID</ChaosDesktopTag>
  </MetaType>
  - <MetaType>
    <ExternalTag>prop_name</ExternalTag>
    <ChaosDesktopTag>Fastighet</ChaosDesktopTag>
  </MetaType>
  - <MetaType>
    <ExternalTag>struct_name</ExternalTag>
    <ChaosDesktopTag>Byggnad</ChaosDesktopTag>
  </MetaType>
</MetaTypes>
</Mapping>

```

Arbetsyta

Arbetsytan är uppdelad i fem delar:

- Menyfliksområde
- Projektfönster
- Dokumentfönster
- Förhandsgranskningsfönster (Viewer)
- Filinformationsfönster

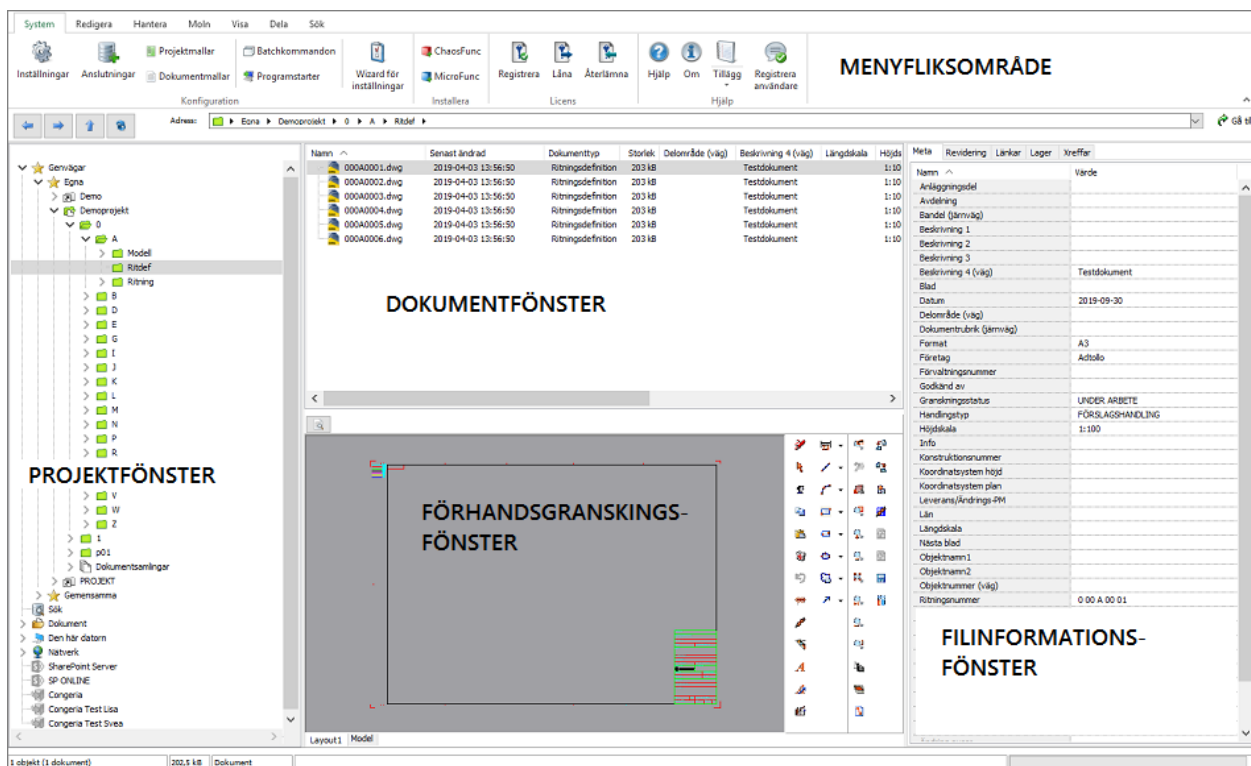

Menyfliksområde

Här kan du komma åt alla funktioner och inställningar för Chaos Desktop. De flesta funktioner är även tillgängliga via [högerklicksmeny](#). På engelska heter menyfliksområde **Ribbon**.

Adressfält

Adressfältet ligger under **Menyfliksområdet**. Här kan du navigera framåt och bakåt med hjälp av pilarna. Du kan även gå uppåt i mappstrukturen med hjälp av uppåtpilen. Om du klickar på knappen **Uppdatera (F5)** uppdateras endast den mapp du har markerat. I adressfältet visas adressen till den plats som är öppen i dokumentfönstret.

Du kan öppna sökvägen i Utforskaren genom att högerklicka på sökvägen och välja meny "Öppna i utforskaren".

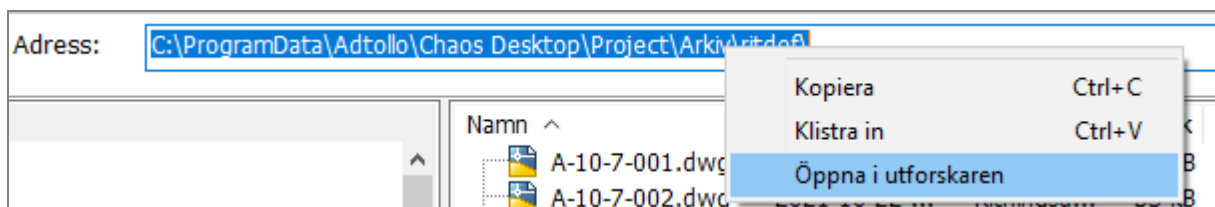

Projektfönster

Här kan du se var du befinner dig i projektstrukturen, även kallat trädet, när du arbetar med dokument. Förutom det du vanligen ser i **Utforskaren** visas här även anslutna projektservrar och webbplatser på SharePoint. Under **Genvägar** finns dina sparade genvägar. Under **Lokala** kan du lägga upp de projekt (avdelningar, år, etc) som du själv arbetar i. I **Gemensamma** kan de projekt som din avdelning eller arbetsgrupp arbetar i läggas upp. Hur stor den arbetsgruppen är bestämmer ni själva, det kan vara allt från

en person till hela företaget eller kommunen. Se även [lokala inställningar](#). Dokumentsamlingar visas för varje projekt under **Dokumentsamlingar**. Under **Sök** visas sökresultatet (träfflista).

Dokumentfönster

Här visas de dokument och/eller mappar som ligger under markerad plats i trädet. Det kan till exempel vara innehållet i en mapp, ett projekt, en dokumentsamling eller sökresultatlistan. Du kan sortera dokument i dokumentfönstret utifrån metadata, läs mer i avsnittet om [Visa metadata i kolumner](#). I dokumentfönstret kan du även se länkade dokument, till exempel modellfilerna till ritningsdefinitioner. För att kunna se modellfilerna så krävs det att du sparar en xr-fil med kommandot XRSAVE.

Filinformationsfönster

Detta fönster innehåller flikar med information om det markerade dokumentet, dokumentsamlingen eller projektet. Den första fliken **Meta** visar metadata för markerat dokument. Under fliken **Revidering** visas revideringshistorik. Fliken **Länkar** visar länkar till andra dokument och fliken **Lager** visar de lager som finns i ritningar. Antalet flikar beror på hur projektet är konfigurerat, så det är inte säkert att du kan se alla flikar i detta exempel.

Förhandsgranskningsfönster (Viewer)

Här visas en förhandsgranskning av dokumentet. Till höger i fönstret finns en meny där du bland annat kan zooma och lägga till anteckningar (redline) i dokumentet. Öppna förhandsgranskning genom att klicka på ikonerna med förstoringsglas eller genom att klicka på **Visa förhandsgranskning** på menyfliken **Visa**.

Fönstret går att stänga genom att klicka på knappen med blå pil längst uppe till vänster.

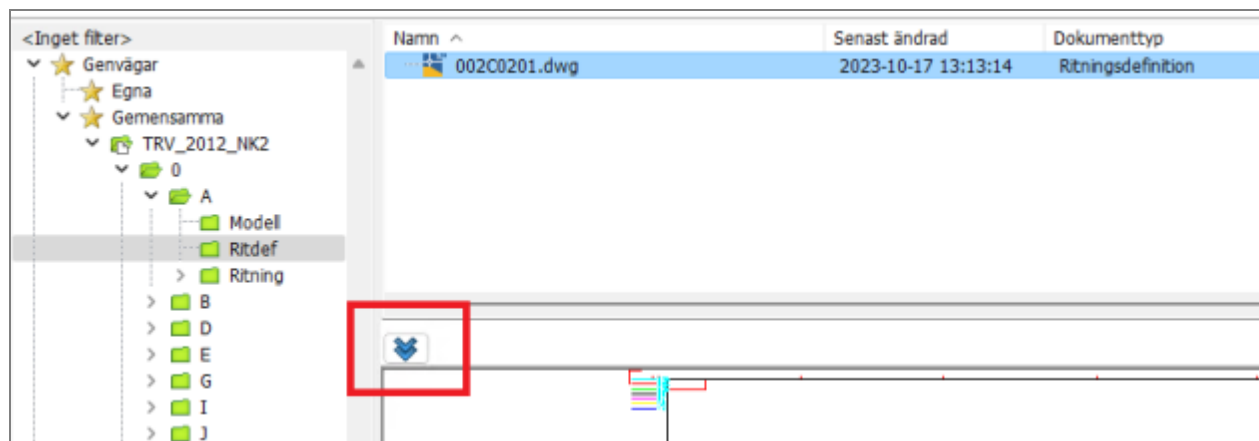

- [Placering fönster](#)
- [Högerklicksmeny](#)
- [Dialogen Öppna](#)
- [Filter för projektfönster](#)

Placering fönster

Du kan välja mellan två olika fönsterplaceringar. Den ena är standard och har filinformation till höger och förhandsgranskning av dokument nederst. Alternativet är att ha filinformation nederst och förhandsgranskning till höger.

Inställning för detta finns på fliken "Visa". Välj "Filinformation höger" eller "Filinformation under" i menyn "Placering fönster".

Högerklicksmeny

Om ett eller flera dokument är markerade kan du högerklicka och komma åt tillgängliga kommandon. Högerklicksmenyn är dynamisk och innehåller olika kommandon beroende på vilken typ av dokument du markerat.

Meny vid markerat dokument:

Kommando	Beskrivning
Öppna	Öppnar markerat dokument med associerad programstart. Observera att denna associerade programstart kan anges under konfigurationen för programstarter!
Öppna med	Välj att öppna dokument i valfritt program.
Klipp ut	Klipper ut markerade dokument. Kan klistras in på valfri plats med tillhörande metadata och eventuella länkade dokument. Snabbkommando: CTRL + X
Kopiera	Kopierar markerade dokument och de kan klistras in på valfri plats. Även i externa program, då med tillhörande metadata och eventuella länkade dokument. Snabbkommando: CTRL + C
Radera	Raderar markerade dokument. En kontrollfråga kommer upp innan radering sker.
Byt namn	Ger tillfälle till att byta namn på dokumentet. Snabbkommando: F2
Programstarter	Här ser du tillgängliga programstarter för denna filtyp.
Skapa xr, lx och md	Skapar tilläggfiler för markerade dokument, gäller vissa filtyper.
Batch	Om Batch är tillgänglig för denna filtyp går den att starta härifrån.
Batchfavoriter	Här kan du köra tillgängliga batchfavoriter för denna filtyp.
PDF-Märkning	Om PDF-Märkning är tillgänglig för denna filtyp går den att starta härifrån.
PDF-Märkningsfavoriter	Denna funktion märker markerat dokument med vald färdigkonfigurerad PDF-märkning. Visas endast för de filtyper som går att märka med PDF-Märkning.
Lägg till i dokumentsamling	Dokument kan adderas till en dokumentsamling om ett sådant är upplagt. Notera att dokumentet adderas till aktiv dokumentsamling.

Kommando	Beskrivning
Zip (packa och packa upp)	Du får ange i vilken zip-fil du vill zippa (packa) valt/valda dokument. Om ett dokument är markerat kommer detta att packas och döpas till "Dokumentnamn.zip". Om fler än ett dokument är markerat kommer dessa att packas och döpas enligt den mapp de ligger i. Är det en dokumentsamling packas de i en fil med samma namn som samlingen. Packningsfunktionen tar med metadata, länkar och andra tilläggsfiler. Motsvarande funktioner finns tillgängliga för att packa upp zip-filer.
Skapa dokumentsamling från dokument	Du kan skapa en dokumentsamling utifrån markerade dokument eller mapp. Välj om du vill inkludera alla dokument, eller dokument av en viss dokumenttyp. Välj om du vill inkludera länkade dokument eller länkade dokument av en viss dokumenttyp.
Växla aktiv dokumentsamling	Den markerade dokumentsamlingen växlas mellan att vara aktiv eller ej aktiv. Aktiv dokumentsamling är den som visas i meny Lägg till i dokumentsamling.
Duplicera	Duplicerar ett dokument, det vill säga gör en kopia av dokumentet och placerar ett eller flera dokument på samma plats men med dokumentnamnet uppräknat. Exempel: A4023001.dwg blir A4023002.dwg
Kopiera filnamn	Kopierar markerat filnamn, inklusive sökväg, till urklipp.
Kopiera metadata	Kopierar metadata från ett dokument till ett eller flera andra dokument.
Skriv förvalda värden	Jämför värden på markerade filer med förvalda värden i projektkonfigurationen och sätter de förvalda värden i filens metadata.
Använd namnkonvention	Ändrar filnamn så att de överensstämmer med projektets namnkonvention. Kan även användas för att numrera om ett antal filer.
Kopiera metadata till Excel	Funktion för att massredigera för flera dokument i Excel.
Synkronisering: Synkronisera	Öppnar synkroniseringsdialogen där du kan välja att starta en synkronisering mellan angivna synkpunkter.
Synkronisering: Skapa synkpunkt	Öppnar synkroniseringsinställningar där du kan lägga upp vilka synkpunkter som ska synkroniseras. Markerad plats blir förfylld i dialogen.
Synkronisering: Inställningar	Öppnar synkroniseringsinställningar.
Synkronisering: Gå till synkpunkt	Går till den andra synkpunkten som angetts under synkroniseringsinställningar, till exempel en mapp eller ett projekt.
Exportera till IDA	Skapar en excelfil för import till IDA.

Kommando	Beskrivning
Leveranskontroll	Funktionen leveranskontroll används för att kontrollera dokument, metadata och tilläggfiler före leverans.
Skicka till e-postmottagare	Öppnar upp ett meddelande och bifogar dokumentet i det.
Skicka till skrivbordet (genväg)	Skapar en genväg till dokumentet på skrivbordet.
Skicka till Mina dokument	Skapar en kopia av dokumentet i mappen Mina dokument.
Skicka till "egna menyalternativ"	Om du lagt in egna menyalternativ under "Skicka till" i Utforskaren visas de i Chaos Desktop.
Skriv ut	Skriver ut dokument - val av skrivare och skrivarinställningar kan göras.
Konvertera	Konverterar filer till andra filtyper, raster och vektorer.
Skapa rapport	Rapport över dokument i projektet.
Exportera metadata	Funktion för att exportera metadata på markerade dokument till en semikolon-avgränsad fil. Val av vilka metadata som ska exporteras sker. De som på förhand är valda är de som är markerade som export i metadatakonfigurationen.
Egenskaper	Visar egenskaper för dokumentet. Här kan du byta dokumenttyp för dokumentet.
Systemegenskaper	Visar systemegenskaperna för dokumentet.

Filter för projektfönster

Det går att använda filter för att välja ut vilka projekt eller mappar du vill se i projektfönstret. Skapa nytt filter med menyn Lägg till filter. Det går att växla till att visa utan filter genom att välja <Inget filter>. Det går att radera filter på vald mapp. Det går även att radera alla filter.

Exempel:

Om du endast vill se mappen "mallar" under projektet Arkiv kan du göra så här.

1. Markera projektmappen Arkiv.

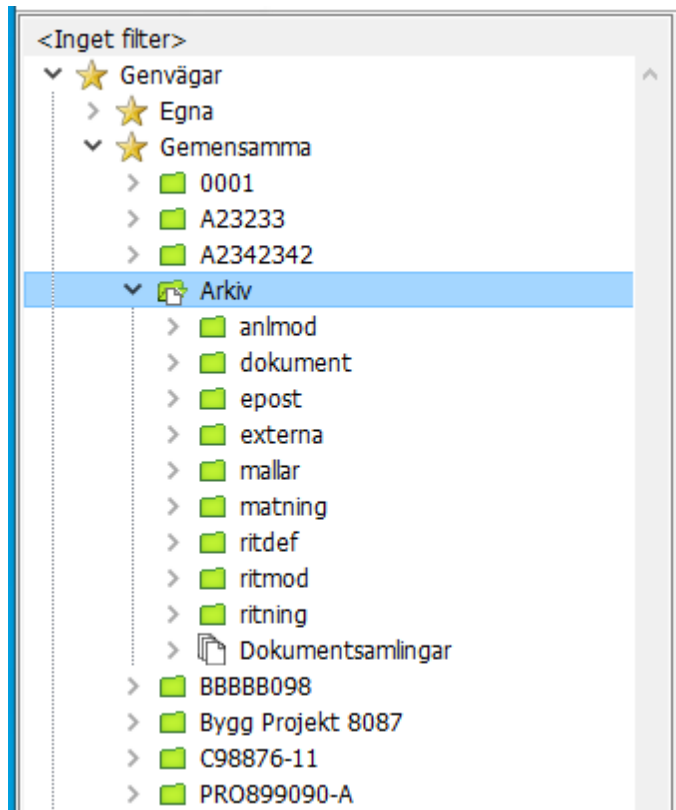

2. Högerklicka på <Inget filter> på listen överst i fönstret.
3. Välj Lägg till filter.

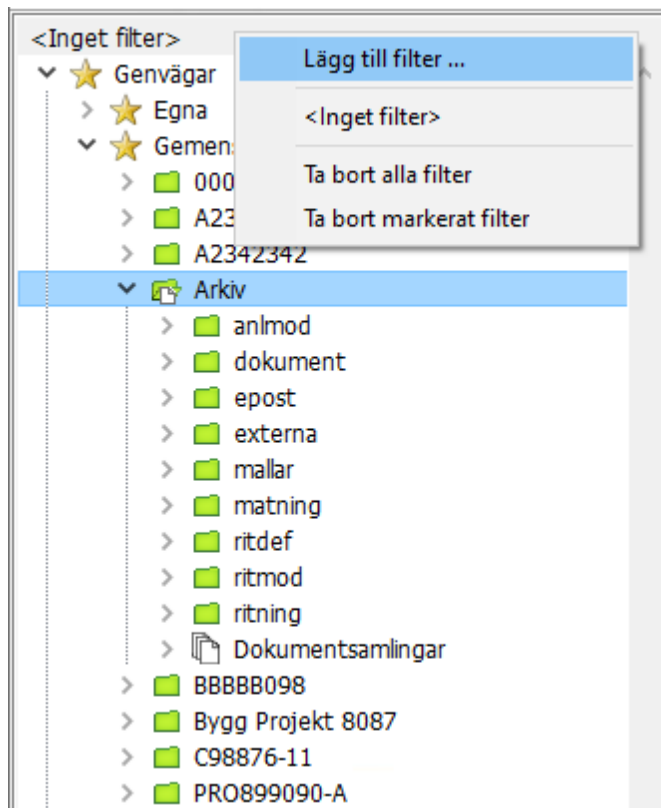

4. Skriv in "mallar".

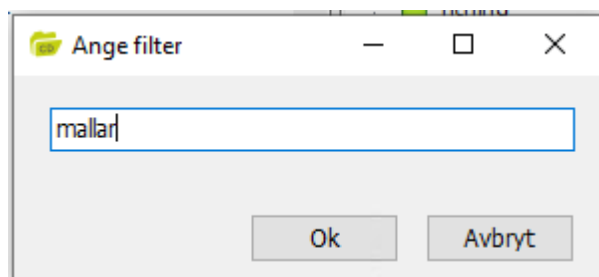

5. Nu visas bara mappen mallar under Arkiv.

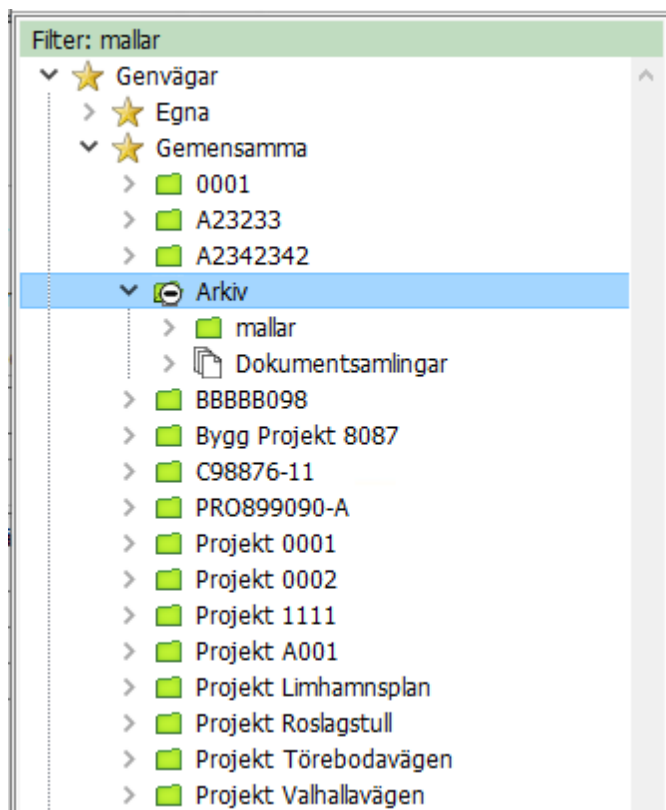

6. Om du vill ta bort filtret tillfälligt kan du högerklicka på menyn och välja <Inget filter>.

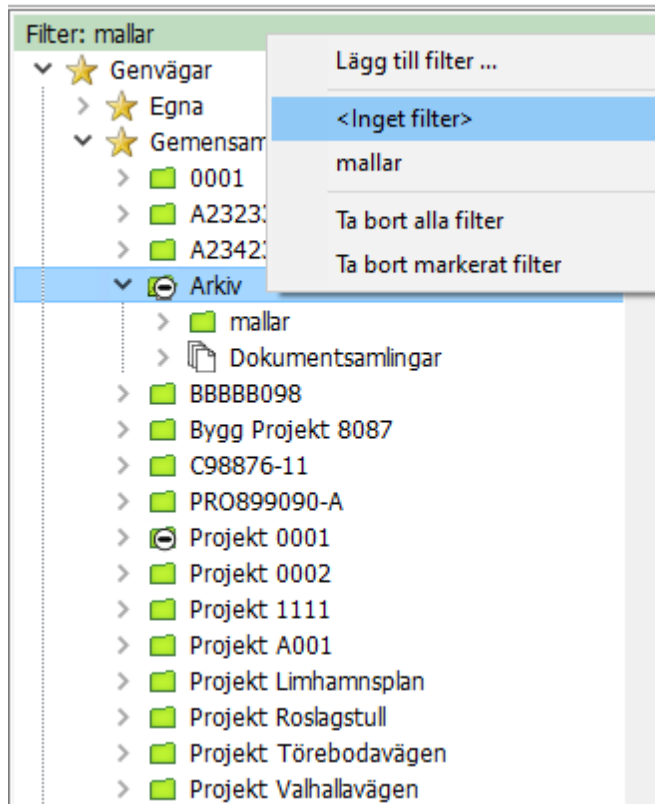

7. Vill du ta bort filtret välj istället Ta bort markerat filter. Svara "Ja" på frågan "Vill du radera filter på nod?". Då raderas filtret från den mapp du markerat.

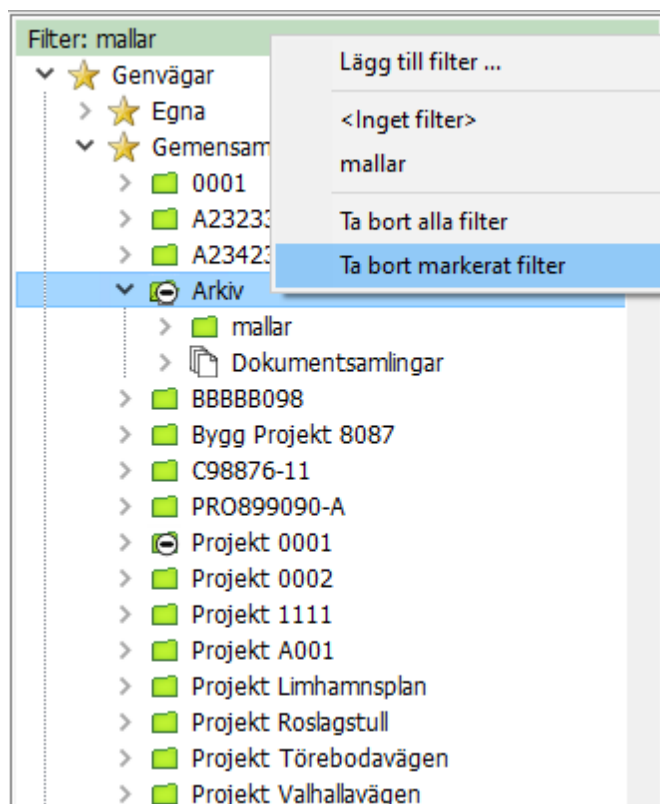

8. Vill du ta bort alla filter väljer du Ta bort alla filter. Svara "Ja" på frågan "Vill du radera alla filter?". Då raderas alla filter du har skapat.

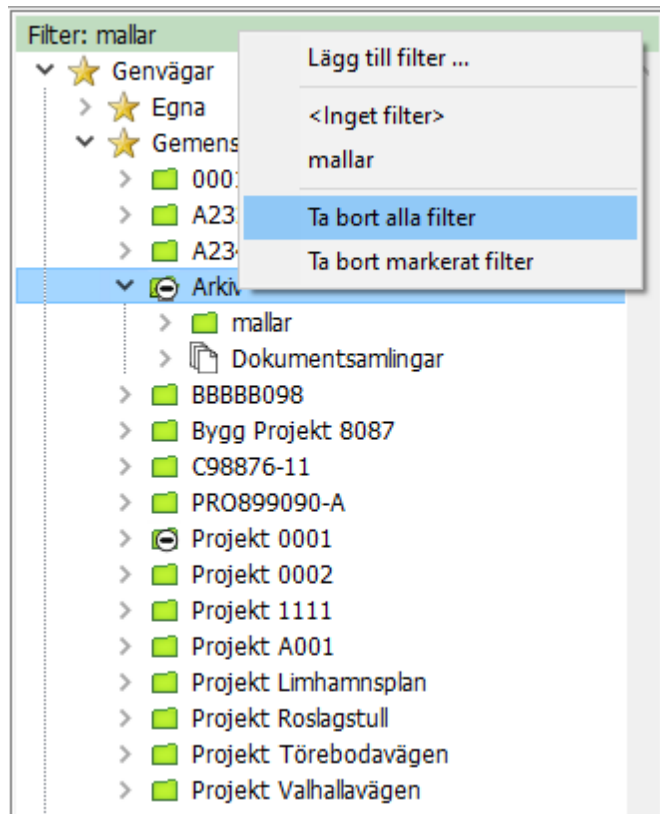

Arbeta med

Redo att börja arbeta med Chaos Desktop? Lär dig dokumenthantering med Chaos Desktop i detta avsnitt.

- [Dokument](#)
- [Dokumentsamlingar](#)
- [Projekt](#)
- [PDF-Märkning](#)
- [Batch](#)
- [Schemaläggare](#)
- [CAD-funktioner](#)
- [Rapporter](#)
- [Mina pågående](#)
- [Word och Excel](#)
- [E-post](#)
- [Exportera och importera](#)
- [Viewer](#)
- [Moln](#)
- [Sökning](#)
- [Utskrifter](#)

Dokument

Detta avsnitt beskriver hur du arbetar med dokument i Chaos Desktop. Till exempel hur du skapar och raderar dokument, hur du använder funktioner för att ge dokument korrekt filnamn enligt namnkonvention och hur du kan hantera dokumentens metadata och revideringshistorik.

- [Skapa dokument](#)
- [Ta bort dokument](#)
- [Skapa dokument med namnkonvention](#)
- [Sätt fältid till NU](#)
- [Duplicera dokument](#)
- [Kopiera filnamn](#)
- [Filinformation](#)
- [Skapa xr, lx och md](#)
- [Markera dokument](#)
- [Kopiera metadata](#)
- [Använd namnkonvention](#)
- [Skriv förvalda värden](#)
- [Kopiera metadata till Excel](#)
- [Dokumentegenskaper](#)
- [Matchande dokumenttyp](#)
- [Leveranskontroll](#)
- [Konvertera filer](#)
- [Zip-funktion](#)

Skapa dokument

1. Markera den mapp där du vill skapa ett nytt dokument.
2. Högerklicka och välj dokumentmall under menyn **Nytt**.
3. Om dokumenttyp behöver anges kommer du få en fråga där du kan välja dokumenttyp.
4. Om det finns en namnkonvention i projektet visas dialogen **Konstruktion av filnamn**. Fyll i värden för namndelarna och utifrån dina val byggs filnamnet upp.
5. Klicka **Slutför** och ett nytt dokument skapas utifrån mallen du valde.

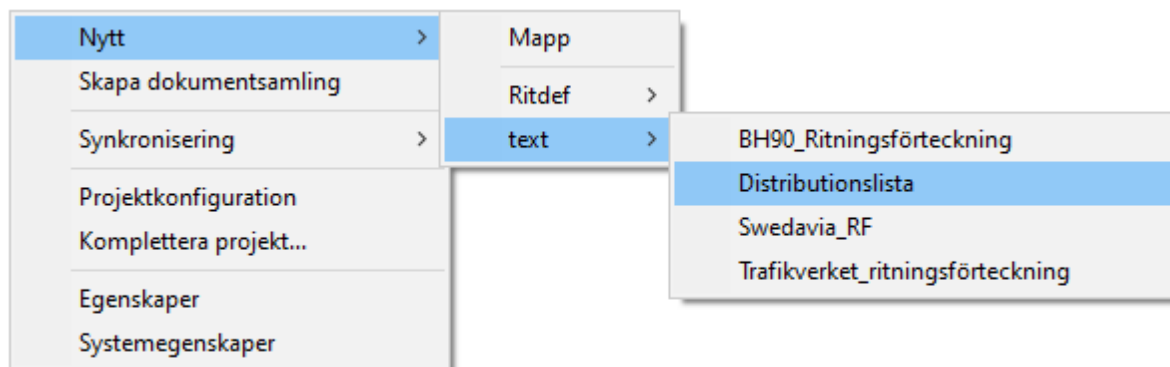

Ta bort dokument

Markera det dokument du vill ta bort och klicka på OK när du får frågan om du verkligen vill ta bort dokumentet. Dokumentet raderas och det går inte att ångra.

Om du raderar ett dokument som ligger i en molnlösning som tex Congeria eller SharePoint är standard att det flyttas till papperskorgen efter att du tagit bort det. Då går det att återställa dokumentet även om du har raderat det.

Skapa dokument med namnkonvention

Med namnkonventioner i Chaos Desktop kan du ange en namnstandard för filnamn i ditt projekt. En namnkonvention består av ett antal namndelar som skapas per projekt och sedan kan kopplas ihop med de dokumenttyper som finns i projektet.

Vad är namnkonvention?

Med namnkonventioner i Chaos Desktop kan du ange en namnstandard för filnamn i ditt projekt. Namnstandard för Trafikverket och Bygghandling90 finns med som exempel i projektmallarna. Det är enkelt att bygga en namnkonvention. Den består av ett antal namndelar som skapas per projekt och sedan kan kopplas ihop med de dokumenttyper som finns i projektet. När namndelarna kopplas till en dokumenttyp bestämmer du också delarnas ordning. Läs mer i detta avsnitt: [Projektkonfiguration - namnkonvention](#)

Observera att om namnkonvention är aktiverat i ett projekt så är det bra om filerna har rätt filnamn enligt namnkonventionen. Om filnamnen inte följer namnkonventionen får dokumenten fel dokumenttyp. Det går att ändra med funktionen Använd namnkonvention.

Skapa dokument med namnkonvention

1. Högerklicka i den mapp där du vill skapa dokumentet. Välj Ny ->Dokument och därefter den mall du vill skapa dokument med.
2. Därefter visas dialogen för Val av dokumenttyp. Välj dokumenttyp för dokumentet. Om filtypen bara finns definierad i en dokumenttyp så visas inte denna fråga utan dokumentet får automatiskt rätt dokumenttyp.
3. Sedan visas dialogen Konstruktion av filnamn (se bilden). Välj värde för namndelarna. Utifrån dina val byggs filnamnet upp enligt projektets namnkonvention. Du kan se filnamnet längst ner i dialogen.
4. Klicka Slutför och dokumentet skapas.

Konstruktion av filnamn

Din fil har dokumenttypen: Ritningsdefinition

Välj ett värde för namndelen:

Namndel	Värde
Projektörsbeteckning (SS 03 22 71)	A- <Arkitekt>
Ritningens innehåll (SS 03 22 71)	17 <1. Mark Planteringar, vegetation> ▾
Ritningskategorier (SS 03 22 71)	.4- <Uppställningsritningar>
Löpnummer/lägeskod	001

Filnamn: A-17.4-001.dwg

< Föregående

Slutför

Avbryt

Hjälp

Sätt fildid till NU

Funktionen ändrar dokumentets datum (senast ändrad) till dagens datum. Funktionen går att köra på dokument, dokumentsamlingar samt på mappar/projekt.

Den främsta orsaken till att ändra fildid är om du har behov av att synkronisera ett dokument med endast ändrade md-, lx- eller xr-filer till SharePoint eller Congeria. Synkroniseringsfunktionen kontrollerar inte om tilläggsfiler är uppdaterade, så för att kunna synka upp dessa tilläggsfiler måste fildid ändras lokalt, vilket går att göra med denna funktion.

Duplicera dokument

1. Markera det dokument du vill duplicera.
2. Högerklicka och välj Duplicera → Flera dokument i menyn.
3. Ange antal kopior du vill skapa. Om filnamnet slutar med en siffra räknas detta upp vid dupliceringen.
4. Klicka OK.
5. Klart.

Kopiera filnamn

1. För att kopiera ett dokumentens filnamn markerar du filen och högerklickar.
2. Välj **Kopiera filnamn** i menyn.
3. Filnamnet sparas i **Windows Urklipp** och kan därefter klistras in på valfri plats.

★ Tips! Klistra in namnet i dialogen **Kör** i Windows. I detta fall ger det möjlighet att öppna filen eller dess tillhörande filer som till exempel md-fil. Se bilden nedan.

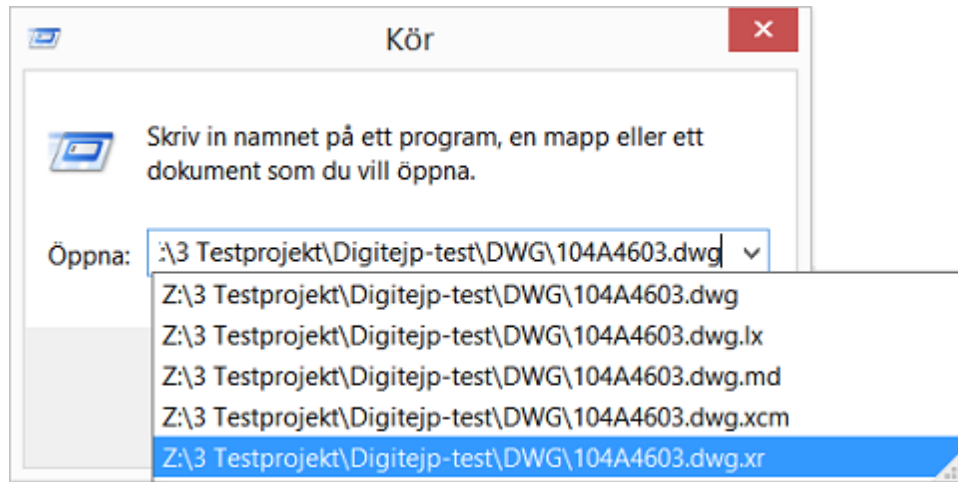

Filinformation

Dokument kan även ha flikar för till exempel länkar och lager i filinfofönstret. Fliken Länkar visar länkar till andra dokument och fliken Lager visar de lager som finns i ritningar. Antalet flikar beror på hur projektet är konfigurerat. Det konfigureras i projektkonfigurationen som filtilägg för dokumenttyper.

Det kan även finnas flera flikar beroende på hur dokumenttypen är uppsatt i projektkonfigurationen. Exempel på filtilägg är **Lager** och **Xreffar**. Det går att ändra innehåll i flikarna genom att skriva text direkt eller klippa och klistra in information. Markerar du flera filer och klistrar in en text läggs texten du klistrar in till under existerande text.

- [Metadata](#)
- [Revideringar](#)
- [Länkar](#)
- [Lager](#)

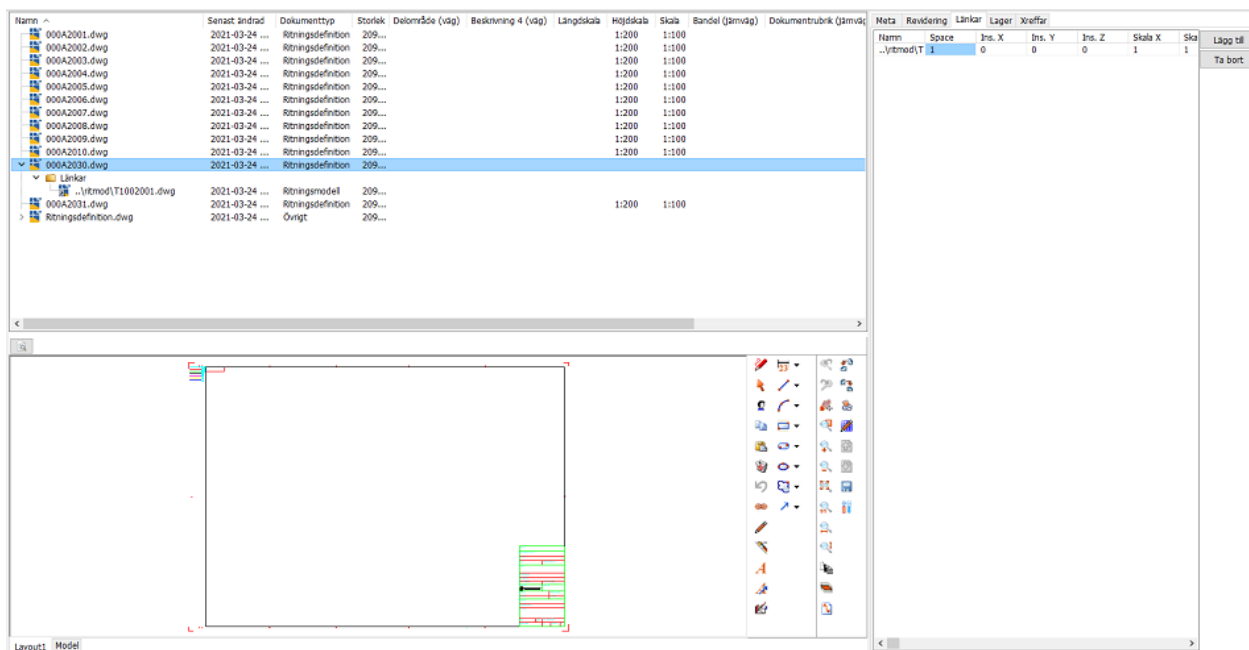

Metadata

Metadata för dokument visas i filinformationsfönstret. Här kan du se och ändra i dokumentets metadata. Om du vill ändra metadata för flera dokument samtidigt så markerar du dessa dokument och fyller i nytt värde i det fältet du vill ändra. Fliken **Meta** syns för alla dokument, mappar och projekt.

Meta	Revidering	Länkar	Lager	Xreffar
Namn	Värde			
Anläggningsdel				
Avdelning	Demo			
Bandel (järnväg)				
Beskrivning 1	Demo-dokument			
Beskrivning 2	Beskrivning av dokument			
Beskrivning 3	Beskrivning av dokument			
Beskrivning 4 (väg)	Beskrivning av dokument			
Blad	12			
Datum	2018-01-31			
Delområde (väg)				
Dokumentrubrik (järnväg)				
Format	A1			

I filinformationsfönstret visas även mer information om dokumentet under andra flikar. Beroende på hur projektet är konfigurerat visas olika flikar för dokumenten. Läs mer om hur du konfigurerar metadata i avsnitten om projektkonfiguration och metatyper.

Revideringar

Fliken **Revidering** syns för de dokumenttyper som har historik konfigurerat i projektet. På fliken **Revidering** visas revideringsinformation.

Revideringarna beskriver dokumentets historik. Historiken visas under en separat flik i metadatafönstret. På fliken **Revidering** kan du lägga till och ta bort revideringar för dokument. Du kan även sortera revideringar.

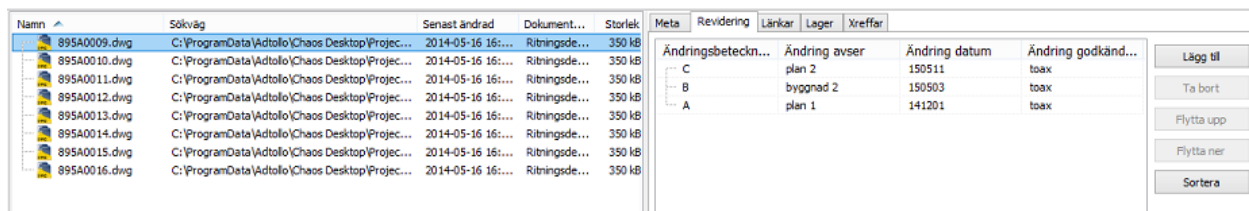

Revideringar kan massredigeras genom att markera flera dokument på en gång. Revideringar kan sedan redigeras eller tas bort för alla markerade dokument samtidigt.

Skapa revidering

Steg för steg: Skapa revidering för ett dokument

1. Klicka på **Lägg till** till höger.
2. En ny revideringsrad läggs till. Revideringsbokstaven räknas upp automatiskt om lista har definierats i konfigurationen.
3. Fyll i första fältet.
4. Hoppa till nästa fält med tabb-tangenten, fyll i text och fortsätt tills du är klar. Med retur-tangenten kan du hoppa till nästa rad.

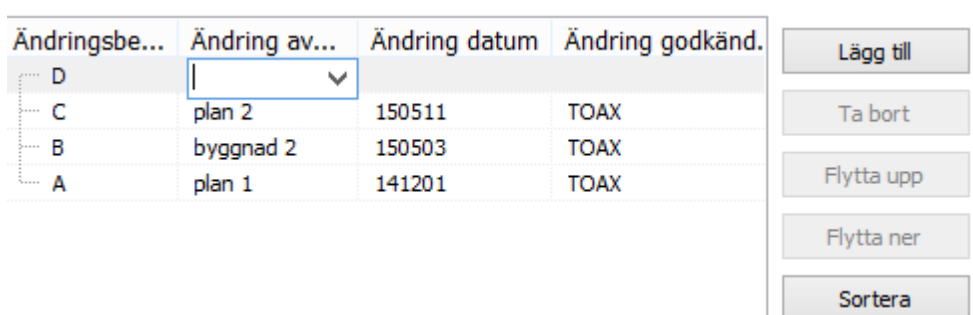

Steg för steg: Skapa revidering för flera dokument samtidigt

Oavsett om dokumenten som du vill revidera har reviderats tidigare eller ej så går det bra att revidera flera filer samtidigt. Det går alltså bra att revidera en fil som har "A" och en som har "B" samtidigt, då räknas revideringarna upp ett steg automatiskt.

1. Klicka på **Lägg till** och dialogen för att skapa revidering visas.

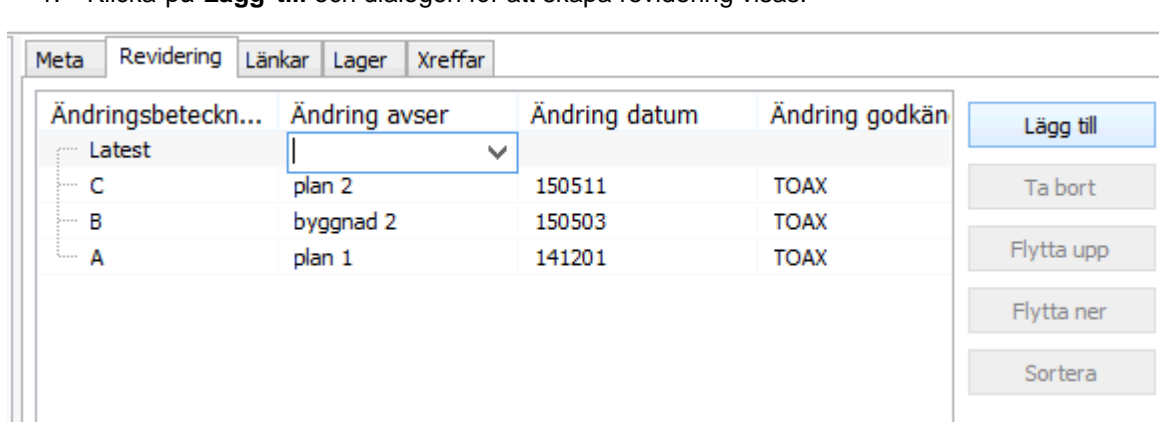

2. I fältet för beteckning står det "Senaste" (Latest). Skriv inget i detta fältet eftersom det räknas upp automatiskt.
3. Fyll i första fältet.
4. Klicka "Ja" för att bekräfta ändringen för alla markerade dokument.

Ändringsbeteckn...	Ändring avser	Ändring datum	Ändring godkän
Latest	byggnad 1		
C	plan 2	150511	TOAX
B	byggnad 2	150503	TOAX
A	plan 1	141201	TOAX

Bekräfta

Är du säker på att du vill ändra revideringar för valda dokument?

Ja Nej

5. Hoppa till nästa kolumn med tabb-tangenten.

Namn	Sökväg	Senast ändrad	Dokument...	Storlek	Delområde (våg)	Besi
895A0009.dwg	Z:\3 Testprojekt\Testar revideringar\Kopierade...	2014-05-16 16:...	Ritningsde...	350 kB	TESTAR	
895A0010.dwg	Z:\3 Testprojekt\Testar revideringar\Kopierade...	2014-05-16 16:...	Ritningsde...	350 kB	TESTAR	
895A0011.dwg	Z:\3 Testprojekt\Testar revideringar\Kopierade...	2014-05-16 16:...	Ritningsde...	350 kB	TESTAR	
895A0012.dwg	Z:\3 Testprojekt\Testar revideringar\Kopierade...	2014-05-16 16:...	Ritningsde...	350 kB	TESTAR	
895A0013.dwg	Z:\3 Testprojekt\Testar revideringar\Kopierade...	2014-05-16 16:...	Ritningsde...	350 kB	TESTAR	

Ändringsbeteckn...	Ändring avser	Ändring datum	Ändring godkän
Latest	byggnad 1	161212	MAHO
C	plan 2	150511	TOAX
B	byggnad 2	150503	TOAX
A	plan 1	141201	TOAX

6. Markerade filer har nu fått en ny revidering med beteckningen uppräknad ett steg.

Ändringsbeteckn...	Ändring avser	Ändring datum	Ändring godkän
D	byggnad 1	161212	MAHO
C	plan 2	150511	TOAX
B	byggnad 2	150503	TOAX
A	plan 1	141201	TOAX

Ändra revidering

Ta bort revidering

Om flera dokument markeras visas de revideringsrader och metadata som är gemensamt för alla. Om du markerar den rad som heter "Senaste" (Latest) och klickar **Ta bort** kommer den senaste revideringen försvinna från alla. De dokument som har revidering A, B och C, får endast A och B kvar. De som har A och B får endast A kvar och så vidare.

Ta bort alla revideringar

Om du vill ta bort samtliga revideringar från ett eller flera dokument klickar du **Ta bort alla**. Då kommer alla revideringar försvinna från alla markerade dokument. Det går ej att ångra.

Ändra revidering

Om flera dokument markeras går det att ändra i de fält som är gemensamma. Om fälten innehåller olika värden står det "Flera värden", se bild 1 nedan. Innehåller fältet samma värde syns värdet, se bild 2 nedan. Det fungerar likadant som för metadata.

Bild 1

Bild 2

Länkar

Fliken **Länkar** syns för alla dokument. Här visas dokumentets länkade dokument i en lista. Om det är en ritning så visas i tur och ordning: den länkade filens namn, vilket läge filen är i (tilemode, modell eller paperspace), insättningspunkt för X, Y, Z, Skala X, Y, Z, rotation och i vilket lager denna fil är inlänkad i.

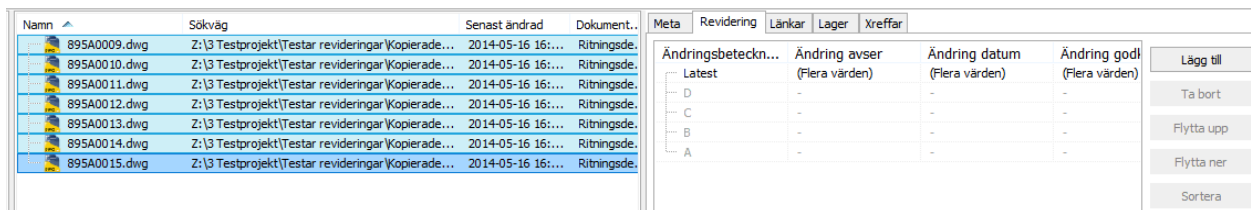
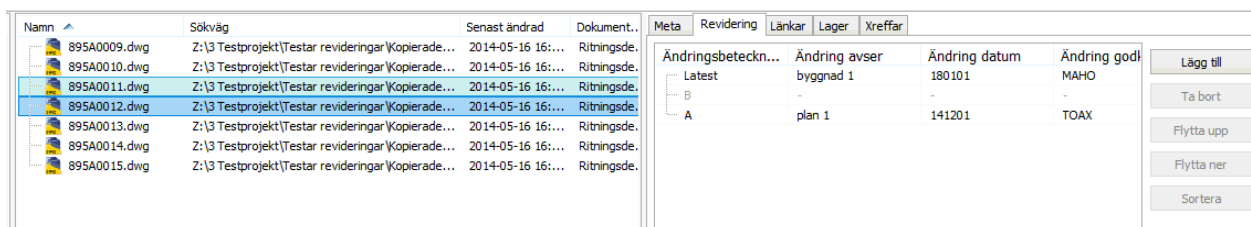
I vissa fall finns även en flik som heter "Xreffar" eller liknande som innehåller samma information. Namn på fliken beror på hur det är konfigurerat i projektkonfigurationen. Information om länkar sparas i en fil med samma namn som dokumentet med filändelse xr. Denna fil är dold i Chaos Desktop och syns bara i Utforskaren.

Exempelvis för ritningsdefinitioner kan det finnas externa referenser till ritningsmodeller, då kan dessa visas som länkar i Chaos Desktop. Du uppdaterar informationen enklast med funktionen "Skapa XR". Det går också att öppna CAD-filen och köra ChaosFunc-kommando för att skriva externa referenser till xr-filen. Du kan även använda Batch för att köra kommandot på flera filer samtidigt.

För att se vilka ritningsdefinitioner en ritningsmodell ingår i använd funktionen [Ingår i](#).

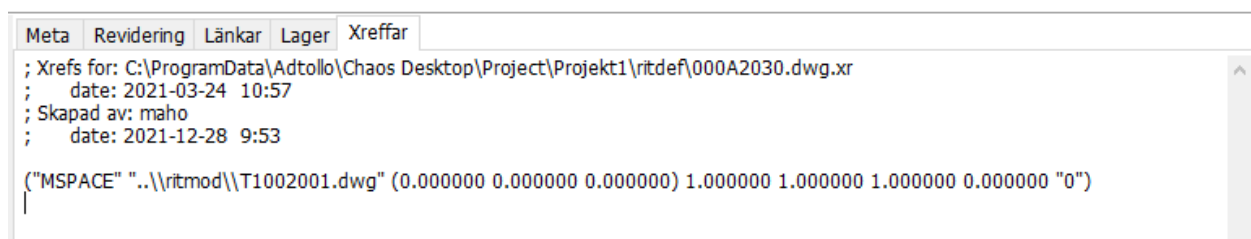
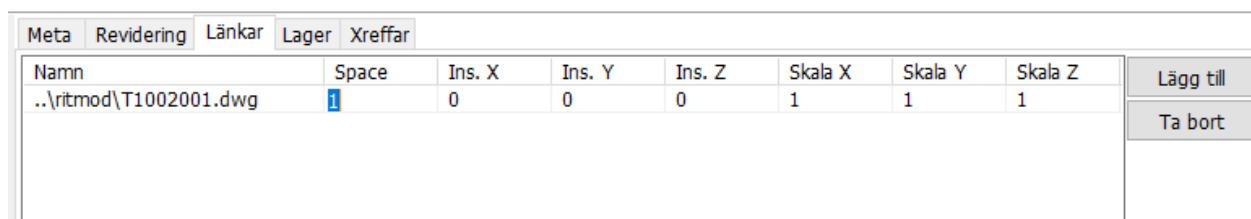

Lager

Du kan se dokumentets lager under fliken Lager i filinformationsfönstret. Information om lager sparas i en fil med samma namn som dokumentet med filändelse lx. Denna fil är dold i Chaos Desktop och syns bara i

Utforskaren.

Du uppdaterar informationen enklast med kommando "Skapa LX". Det går också att öppna CAD-filen och köra ChaosFunc-kommandot för att skriva lagerinformation till lagerfil. Du kan även använda Batch för att köra kommandot på flera filer samtidigt.

Meta	Revidering	Länkar	Lager	Xreffar
VPLayer;Layer;Col;Linetype;OnOff;Th/Fr;Lineweight;Plot;NewVPFrz;Description;				
;0;-1023410169;CONTINUOUS;On;Thawed;-3;On;Thawed;;				
;MV_SOND;-1023410169;CONTINUOUS;On;Frozen;-3;On;Thawed;;				
;PROV25D-528;-1023410169;CONTINUOUS;On;Thawed;-3;On;Thawed;;				
;PROV25D-529;-1023410169;CONTINUOUS;On;Thawed;-3;On;Thawed;;				
;PROV25D-530;-1023410169;CONTINUOUS;On;Thawed;-3;On;Thawed;;				
;INFO_A;-1023410169;CONTINUOUS;On;Thawed;-3;On;Thawed;;				
;PROV25D-527;-1023410169;CONTINUOUS;On;Thawed;-3;On;Thawed;;				
;TRAFIK_OLD2;-1023410169;CONTINUOUS;On;Frozen;-3;On;Thawed;;				
;HELP;-1023410169;CONTINUOUS;On;Frozen;-3;On;Thawed;;				
;PROF_DCGPLOTVIEW;-1023410172;CONTINUOUS;On;Thawed;-3;On;Thawed;;				
;ENGELSKA;-1023410169;CONTINUOUS;On;Frozen;-3;On;Thawed;;				
;TRAFIK_OLD1;-1023410168;CONTINUOUS;On;Frozen;-3;On;Thawed;;				
;bef-prof;-1023410175;STRECKAD_3;On;Frozen;-3;On;Thawed;;				
;MVIEW;-1023410180;CONTINUOUS;Off;Thawed;-3;On;Thawed;;				
;1;-1023410175;CONTINUOUS;On;Thawed;-3;On;Thawed;;				
;Cyan;-1023410172;CONTINUOUS;On;Thawed;-3;On;Thawed;;				
;White;-1023410169;CONTINUOUS;On;Thawed;-3;On;Thawed;;				
;Magenta;-1023410170;CONTINUOUS;On;Thawed;-3;On;Thawed;;				
;Red;-1023410175;CONTINUOUS;On;Thawed;-3;On;Thawed;;				
;Green;-1023410173;CONTINUOUS;On;Thawed;-3;On;Thawed;;				
;Blue;-1023410171;CONTINUOUS;On;Thawed;-3;On;Thawed;;				
;Yellow;-1023410174;CONTINUOUS;On;Thawed;-3;On;Thawed;;				
;NAMNRUTA-TRV;-1023410172;CONTINUOUS;On;Thawed;-3;On;Thawed;;				
;NAMNRUTA-LINJE025;-1023410175;CONTINUOUS;On;Thawed;-3;On;Thawed;;				
;NAMNRUTA-TEXT018;-1023410172;CONTINUOUS;On;Thawed;-3;On;Thawed;;				
;NAMNRUTA-ATTR035;-1023410173;CONTINUOUS;On;Thawed;-3;On;Thawed;;				
;NAMNRUTA-ATTR050;-1023410169;CONTINUOUS;On;Thawed;-3;On;Thawed;;				
;NAMNRUTA-LINJE035;-1023410173;CONTINUOUS;On;Thawed;-3;On;Thawed;;				

Skapa länkar, lager och metadata

Funktion för att skapa md-, lx- och xr-filer direkt i Chaos Desktop utan AutoCAD eller MicroStation.

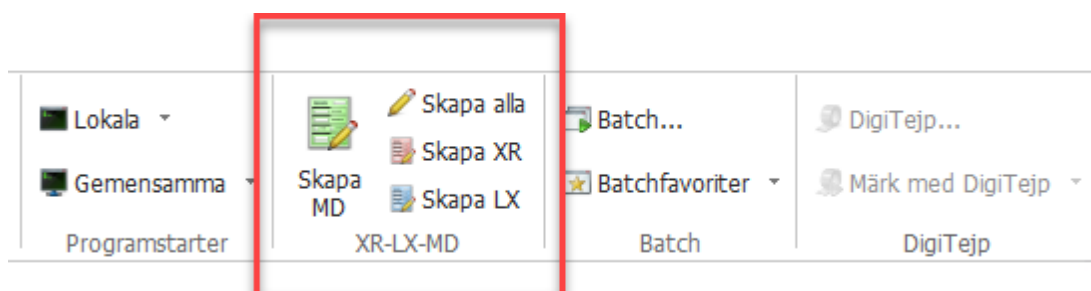

- [Skapa XR](#)
- [Skapa LX](#)
- [Skapa MD](#)
- [Skapa alla](#)
- [Autolänka](#)

Skapa XR

Denna funktion skapar upp en xr-fil med information om externa referenser för dokument av typen DWG och DGN.

En Microstation-fil kan vara xref till sig själv och då kommer detta stå i xr-filen. För Microstation-filerna används bara sökvägar, inte koordinater i xr-filen.

Skapa LX

Denna funktion skapar upp en lx-fil med lagerinformation för dokument av typen DWG.

Inga lagerfiler skapas för dgn-filer.

Skapa MD

Denna funktion skapar upp en md-fil och hämtar ut metadata från namnrutan för dokument av typen DWG och DGN.

Skapa alla

Denna funktion skapar upp följande filer för dokument av typen DWG:

- en xr-fil med information om externa referenser
- en lx-fil med lagerinformation
- en md-fil med metadata hämtad från namnrutan

Denna funktion skapar upp följande filer för dokument av typen DGN:

- en xr-fil med information om externa referenser
- en md-fil med metadata hämtad från namnrutan

Inga lagerfiler skapas för dgn-filer, endast för dwg-filer.

Autolänka

Denna funktion söker efter filer med samma filnamn och skapar en länk mellan dem.

Starta genom att markera filer, mappar eller dokumentsamlingar och kör "Autolänka".

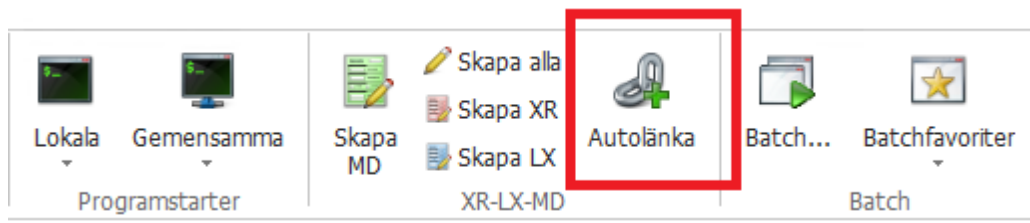

När du markerar filer kan du bara markera en filtyp, till exempel DWG-filer, har du valt flera olika filtyper går funktionen ej att starta.

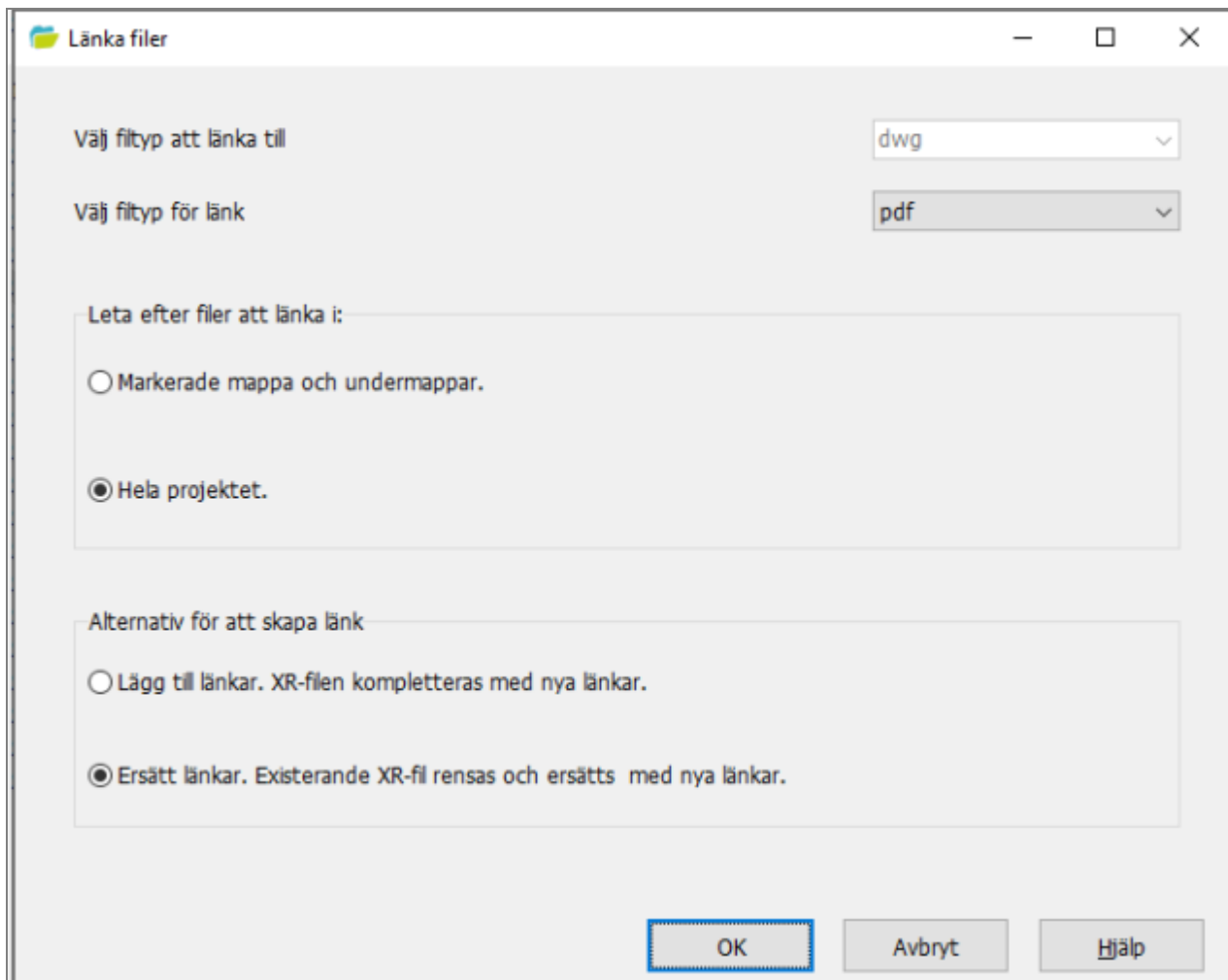

- Välj filtyp att länka till
- Välj filtyp för länk
- Leta efter filer att länka i:
 - Markerade mappar och undermappar
 - Hela projektet
- Alternativ för att skapa länk
 - Lägg till länkar. XR-filen kompletteras med nya länkar.
 - Ersätt länkar. Existerande XR-fil rensas och ersätts med nya länkar.

Valda inställningar i dialogen sparas och finns kvar nästa gång den öppnas.

Observera! Om det är en DWG-fil som länkas så uppdateras inte DWG-filen med länken, utan endast XR-filen. Om du sedan använder ChaosFunc för att läsa in externa referenser kommer den att uppdatera de externa referenser enligt XR-filen.

Markera dokument

Det går att använda vanliga Windows-kommandon för att markera dokument. Du kan även använda dig av Chaos Desktops funktioner för att markera. Du hittar dem under fliken Redigera på menyfliksområdet.

Markera alla (CTRL+A)

Klicka på Markera alla på fliken Redigera för att markera alla dokument i dokumentfönstret.

Avmarkera alla

Klicka på Avmarkera alla på fliken Redigera för att avmarkera de dokument du har markerat i dokumentfönstret.

Invertera markering

Klicka på Invertera markering på fliken Redigera för att de dokument du markerat ska bli avmarkerade och de andra dokumenten markeras istället.

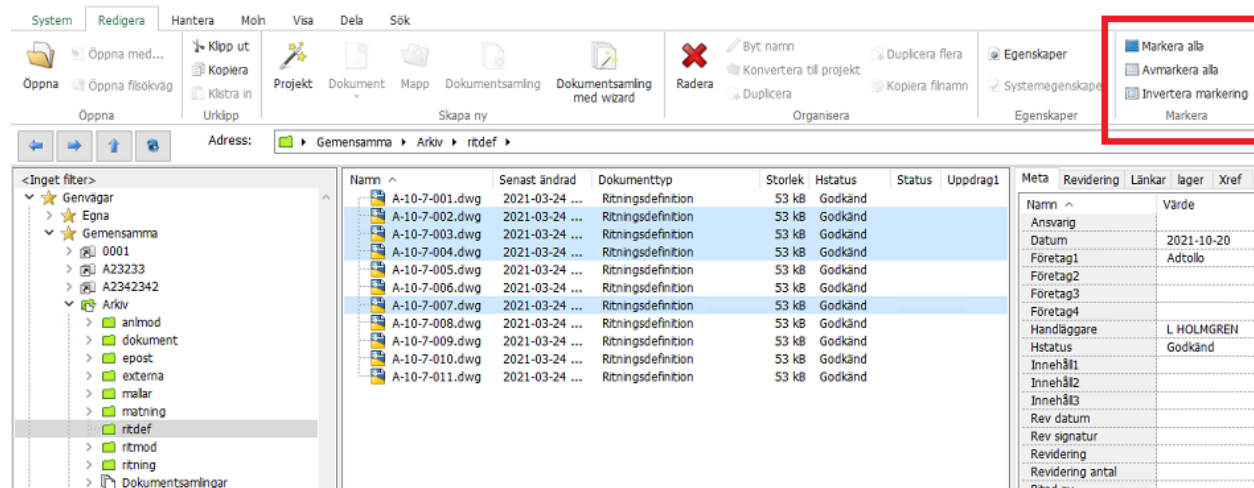

Kopiera metadata

1. Markera det dokument som du vill kopiera metadata från och välj **Kopiera metadata**.
2. Lägg till det dokument som du vill kopiera metadata till genom att klicka på knappen med tre prickar. Om det finns en fil med samma namn som källan så kommer den automatiskt att föreslås som mål.
3. Klicka på knappen **Lägg till filer** för att lägga till fler filer som du vill kopiera metadata från.
4. När du är klar klickar du **OK** och kopieringen slutförs.

En varning visas om måldokumentet redan har metadata.

Använd namnkonvention

1. Markera dokumentet som du vill ändra filnamn på och välj **Använd namnkonvention** i menyn.
2. Välj den dokumenttyp för dokumentet och klicka **Nästa**.
3. Därefter kommer en dialog visas för varje namndel. Välj värden och klicka **Nästa**. Utifrån de värden du väljer kommer filnamnet att skapas enligt projektets namnkonvention.
4. I den sista dialogen klickar du på **Slutför** och filnamnet ändras.

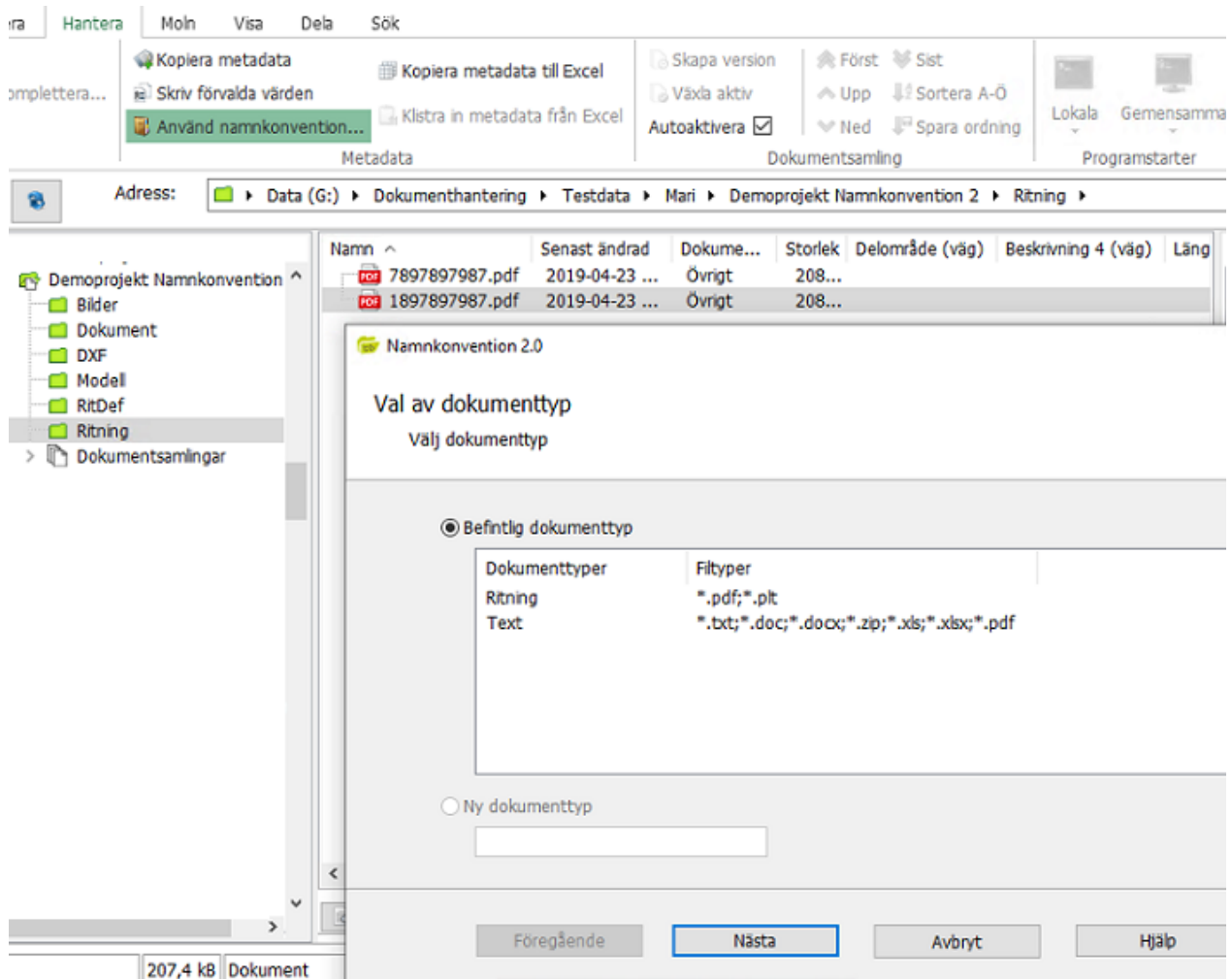

Skriv förvalda värden

I projekt kan det finnas metatyper som har ett förvalt värde. Om dokument sedan kopieras från ett projekt till ett annat behåller dokumentet föregående projekts förvalda värden. För att uppdatera till rätt värde kan du använda funktionen **Skriv förvalda värden**.

Projektnummer kanske ligger som ett förvalt värde i projekten och om filer flyttas kommer de att ha kvar sitt gamla projektnummer. Om det mottagande projektet har projektnummer satt till förvalt värde och Redigeringsstyp = Fritt kommer inkopierade dokument behålla sitt gamla förvalda värde. Om mottagande fält är satt som fast, så ändras värdet i Chaos Desktop men det skrivs inte i .md-filen.

Skriv förvalda värden

1. Gå till det nya projektet dit du har kopierat filerna.
2. Markera de filer du precis kopierat till det nya projektet. Högerklicka och välj **Skriv förvalda värden**.
3. En rapport visar de värden som skiljer sig. Där kan du kontrollera att ändringen blir som du har tänkt.
4. Klicka **OK** och ändringen utförs på ett kontrollerat sätt och endast på de filer man vill ändra.

Kopiera metadata till Excel

Med funktionen "Kopiera metadata till Excel" kan du massredigera metadata för flera dokument i Excel. De metadata-kolumner som är synliga i dokumentfönstret är de som kommer kopieras och vara möjliga att

redigera i Excel.

1. Markera de dokument som du vill redigera metadata i Excel för i dokumentfönstret.
2. Välj **Kopiera metadata till Excel** i menyn.
3. Starta Excel och öppna ett nytt tomt ark.
4. Klicka i arket och välj **Klistra in**.
5. De markerade dokumentens metadata klistras in i Excel och du kan börja redigera. Ändra inte i rubriker eller antal kolumner i Excel.
6. När du är klar markerar du hela tabellen och väljer **Kopiera**.
7. Gå tillbaka till Chaos Desktop och markera dokumenten i dokumentfönstret igen.
8. Välj **Klistra in metadata från Excel** i menyn.
9. Dokumenten har nu uppdaterats med den nya metadatan.

Om du använder denna funktion för **Congeria** eller **SharePoint** bör dokumenten vara utcheckade när du ändrar dess metadata.

Dokumentegenskaper

Egenskaper

Här visas information om dokumentet. Om det finns flera giltiga dokumenttyper för dokumentet kan du byta dokumenttyp här. Det går även att ange om filen ska vara skrivskyddad eller ej.

Allmänt	
	T3988601.dwg
Dokumenttyp:	Ritningsmodell
Läge:	Z:\3 Testprojekt\Demo-projekt\Delges
Storlek:	217,6 kB (222859 byte)
Skapad:	2014-06-19 13:02:08
Ändrad:	2011-07-07 11:45:10
Attribut:	<input type="checkbox"/> Skrivskyddad
<input type="button" value="OK"/> <input type="button" value="Avbryt"/> <input type="button" value="Verkställ"/> <input type="button" value="Hjälp"/>	

Systemegenskaper

Här visas Windows information om dokumentet.

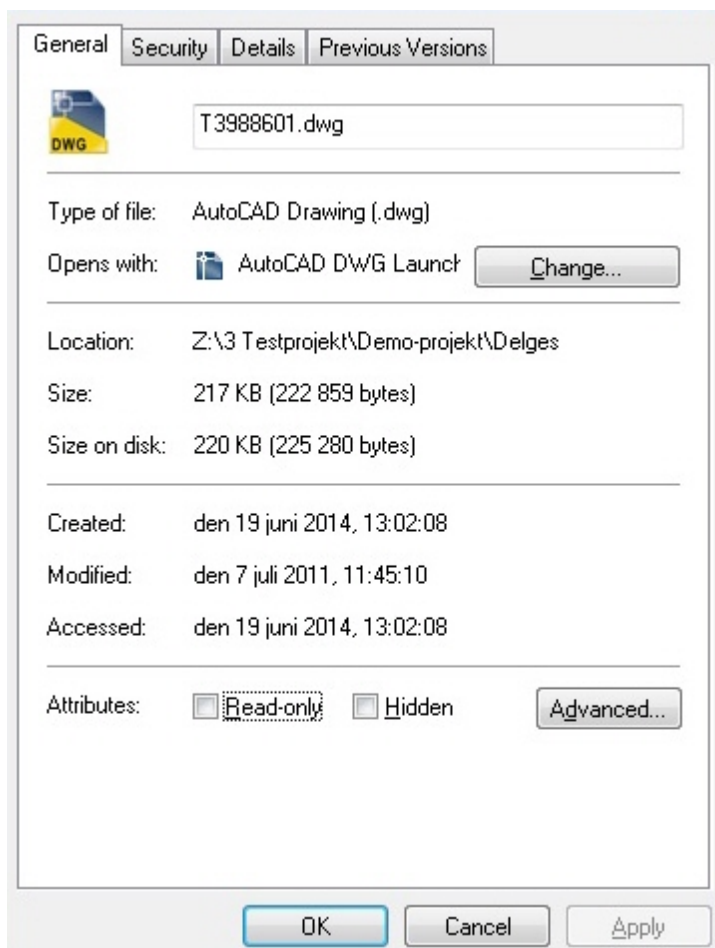

Matchande dokumenttyp

I Chaos Desktop så används dokumenttyper för att kategorisera dokument. Om ett dokument läggs i en mapp och dess filtyp är associerad med en viss dokumenttyp kommer dokumentet automatiskt tilldelas denna dokumenttyp. Om det finns dokumenttyper som är associerad till samma filtyp kommer dialogen för att välja matchande dokumenttyp visas. Till exempel kan en dwg-fil vara både en ritningsmodell och en ritningsdefinition. Om det saknas dokumenttyp för den typ av dokument man vill lägga dit måste projektadministratören lägga till den till projektet.

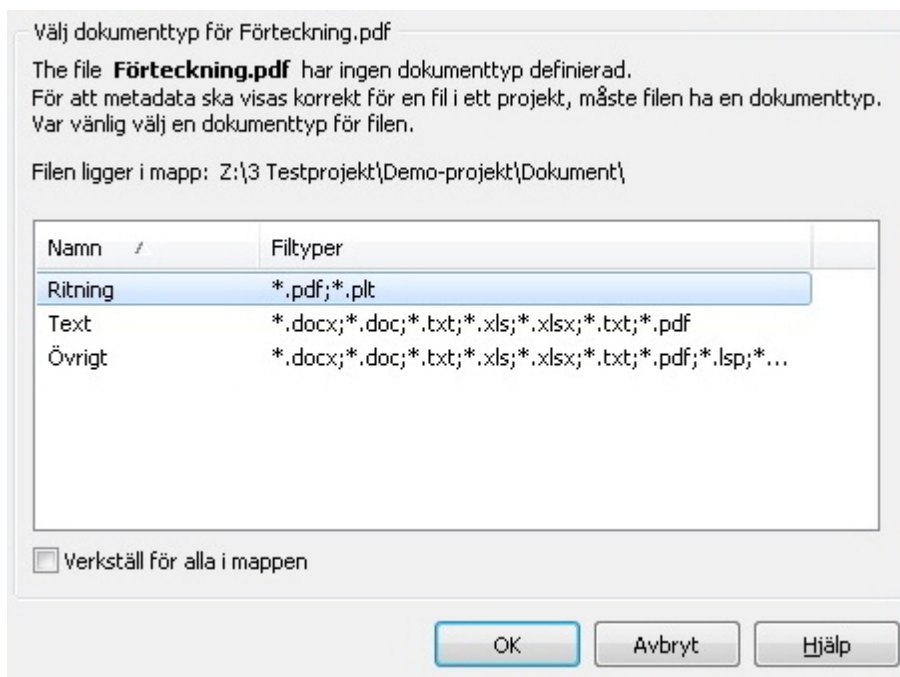

Välj matchande dokumenttyp

1. När dialogen **Välj matchande dokumenttyp** visas ska du markera rätt dokumenttyp och därefter klicka **OK**.
2. Kryssa för **Verkställ för alla i mappen** om det är flera dokument i mappen utan dokumenttyp. Då sätts rätt dokumenttyp på alla samtidigt. Detta är användbart om du har kopierat en stor mängd filer och inte vill få denna fråga för varje enskilda fil.
3. Om du klickar **Avbryt** kommer ingen dokumenttyp att anges för filen och nästa gång mappen öppnas kommer frågan att ställas på nytt.

Leveranskontroll

Leveranskontrollen används för att kontrollera metadata och filer före leverans. Den kan även kopiera filer med tilläggsfiler (xr) till en destinationsmapp. Detta gör att du kan arbeta på en egen area tills du är klar med dina filer och sedan delge andra projektdeltagare resultatet av arbetet.

Kontrollera dokument

För att använda **Leveranskontroll** markerar du först de filer du vill kontrollera och sedan väljer du **Leveranskontroll** i menyn. Därefter visas dialogen för leveranskontroll. På fliken **Kontroll** visas dokumenten i kolumnen **Namn**. Där får du via bakgrundsfärgen till filnamnet se om filen redan finns i destinationsmappen eller ej.

Grön bakgrundsfärg

Om bakgrundsfärgen är grön finns inte filen i destinationsmappen.

Gul bakgrundsfärg

Gul färg anger att det finns en äldre version av filen i destinationsmappen.

Röd bakgrundsfärg

Röd anger att filen finns i samma eller nyare version i destinationsmappen.

Delges

I kolumnen **Delges** visas om alla kriterier är uppfyllda eller ej. En grön bock anger att alla kriterier är

uppfyllda. Ett rött kryss visar att filen redan finns i destinationsmappen eller att metadata saknas.

Metadatakontroll

Kolumnen för **Metadatakontroll** visar att metadata är korrekt ifylld enligt kriterierna. Du kan även välja hur du vill hantera filer som redan finns i destinationsmappen.

Befintliga filer

Under rubriken **Befintliga filer** kan du välja att skriva över alla filer, skriva över äldre filer eller att inga filer skrivs över. Knappen **Kopiera** kommer bara vara tillgänglig när alla kriterierna är uppfyllda.

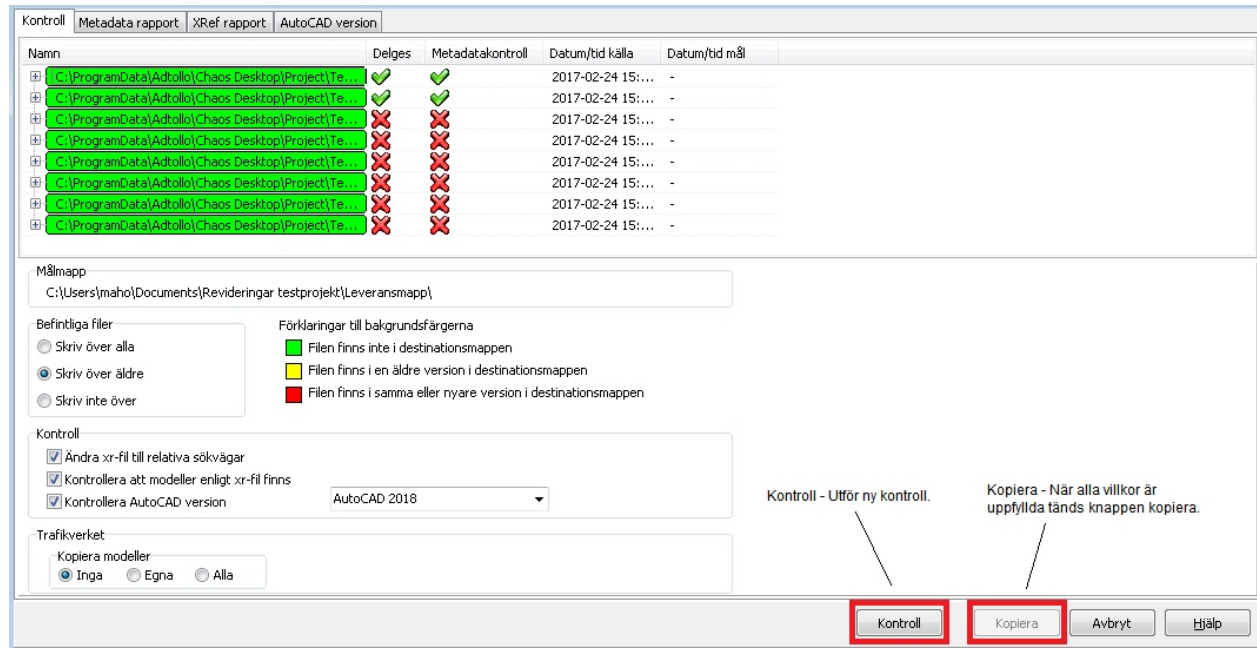

Metadatarapport

På fliken **Metadatarapport** visas mer detaljerad information om hur kontrollen gick. Om metadata ej uppfyllde kriterierna kan du här se vad som var fel i kolumnerna **Längd**, **MD**, **FV** och **Lista**. För att korrigera felaktig metadata markerar du dokumentet och ändrar i fältet. Därefter göra du en ny kontroll genom att klicka på **Kontroll**.

Längd

I kolumnen **Längd** visas om längden på metadata är korrekt.

Metadata

I kolumnen **Metadata** visas om fältet innehåller metadata.

Förvalt värde

I kolumnen **Förvalt värde** visas om metadata matchar förvalt värde.

Lista

I kolumnen **Lista** visas om metadata verkligen är vald ur fördefinierad lista för metatypen.

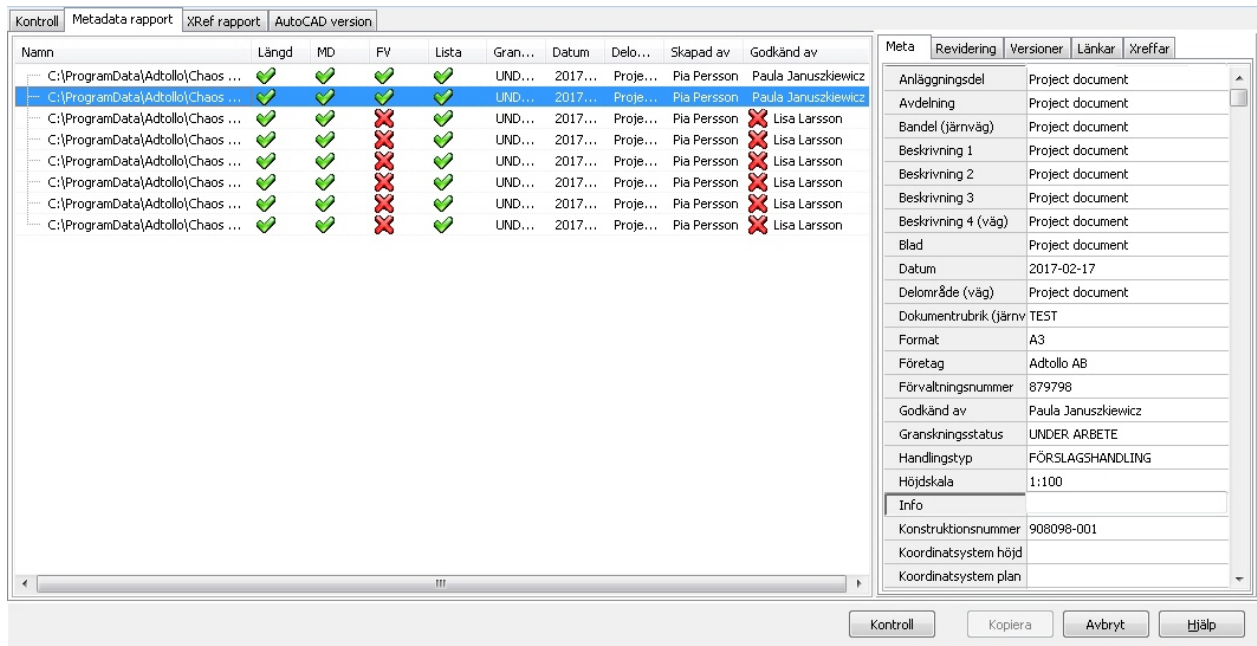

Xref-rapport

På fliken **Xref-rapport** visas om xr-filer blivit fixade till relativa sökvägar i kolumnen **xr fil fixad**. I kolumnen **Modeller finns** visas om modeller angivna i xr-filen finns på rätt plats i filsystemet.

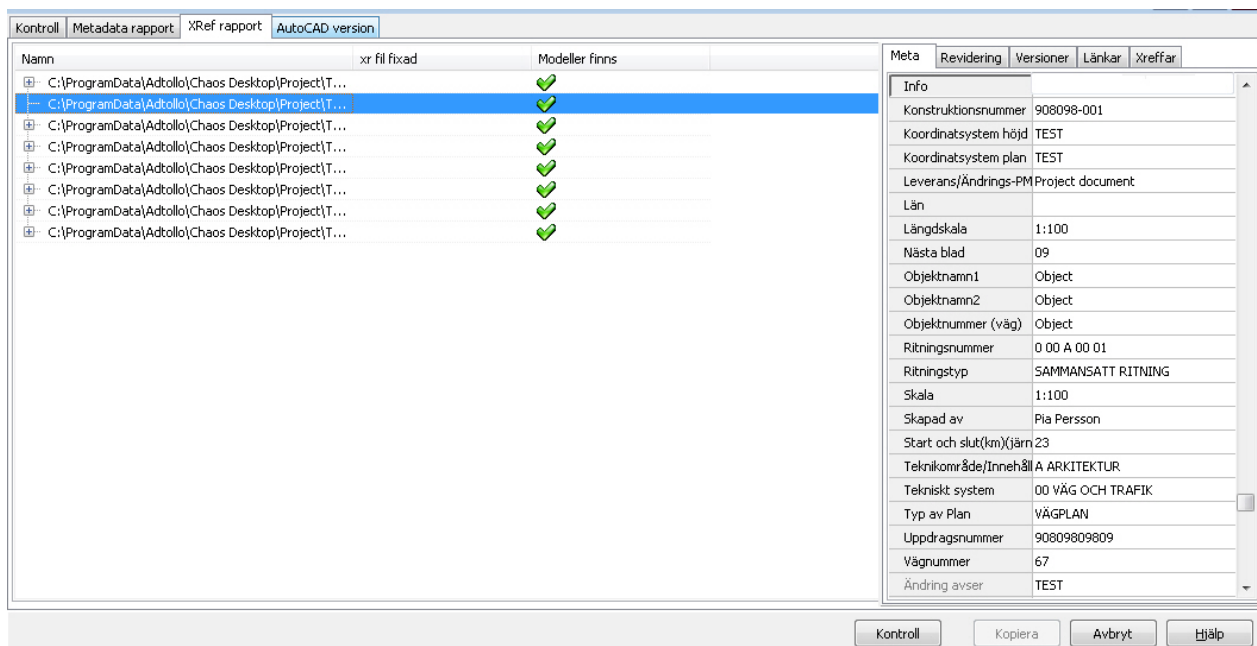

AutoCAD-version

På fliken **AutoCAD-version** visas om filerna är skapade med högsta tillåtna version av AutoCAD.

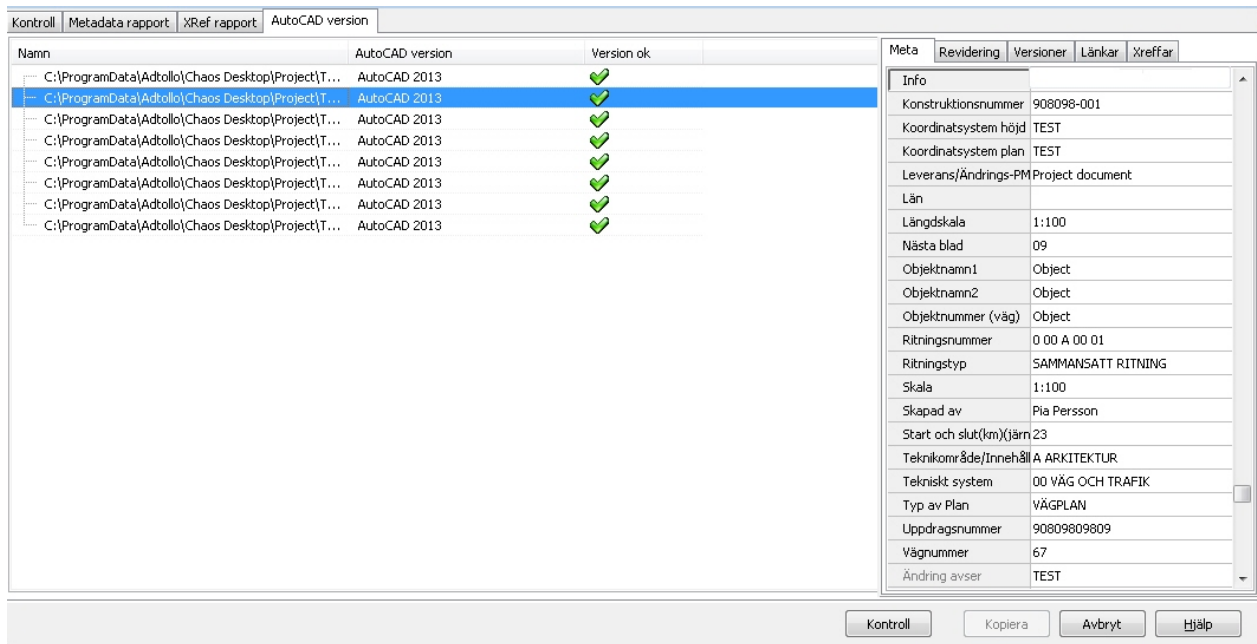

Konvertera filer

Konvertering av filer kan göras till olika raster- och vektorformat. Konverteringen gör en kopia, originalfilen finns alltså kvar i sitt ursprungsformat.

Konvertera

1. Markera en eller flera filer och välj **Konvertera** ur menyn eller klicka på knappen  **Konvertera** i Visafönstret.
2. Dialogen **Konvertera filer** visas (bild 1).
3. Om du vill lägga till fler filer klicka på knappen **Lägg till filer**. För att ta bort filer ur listan, markera filen och klicka **Ta bort**.
4. Under **Målformat** väljer du i listan till vilket format du vill konvertera.
5. Ange mapp där filen ska sparas under **Målmapp**.
6. Klicka på knappen **Inställningar** för att ange fler inställningar för filen.
7. Dialogen för **Konverteringsinställningar** visas (bild 2).
8. Ange färgdjup. Vissa format stödjer bara vissa färgdjup.
9. Välj storlek på bilden. Här kan man välja de fördefinierade storlekar som finns eller välja anpassad storlek. Om man väljer anpassad storlek så aktiveras knapparna i "Anpassa storlek" och där du kan ange storleken i punkter, mm eller tum.
10. Under **Punkter per tum** sätter du den upplösning du önskar på bilden, ett högt värde ger stora filer.
11. Nederst i dialogen visas hur stor filen blir om den sparas okomprimerad. Olika format komprimerar olika mycket, därför blir resultatet ofta en mindre fil än vad dialogen visar.
12. När inställningarna är klara så klicka **OK** på dialogerna och filen/filerna konverteras.

Bild 1.

Bild 2.

Zip-funktion

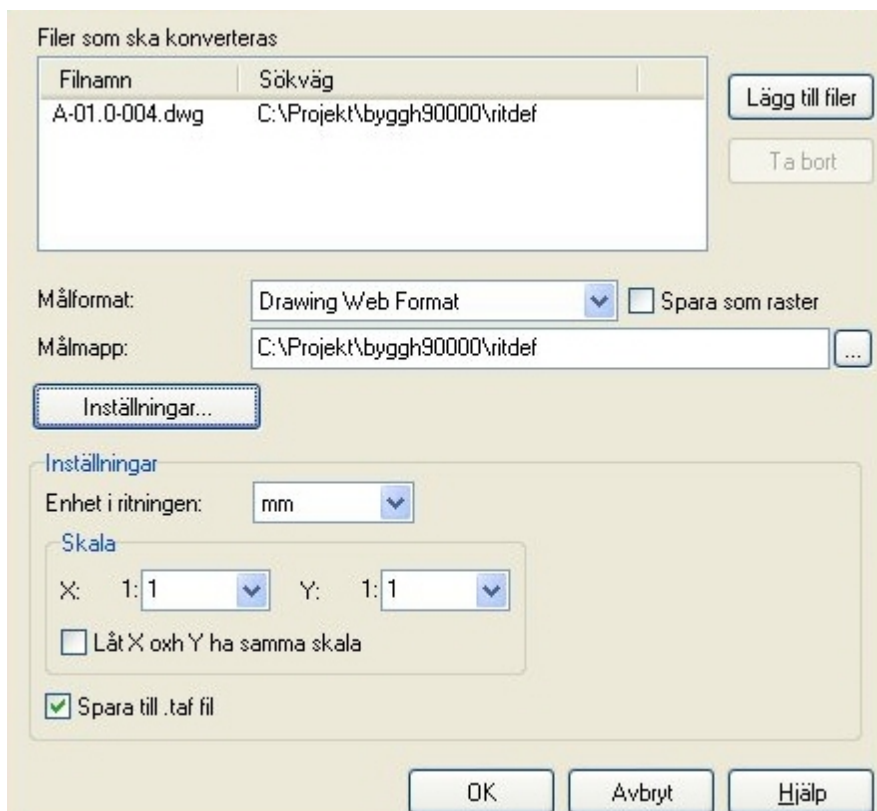
Chaos Desktop innehåller zip-funktioner för att packa och packa upp filer.

Packa zip-filer

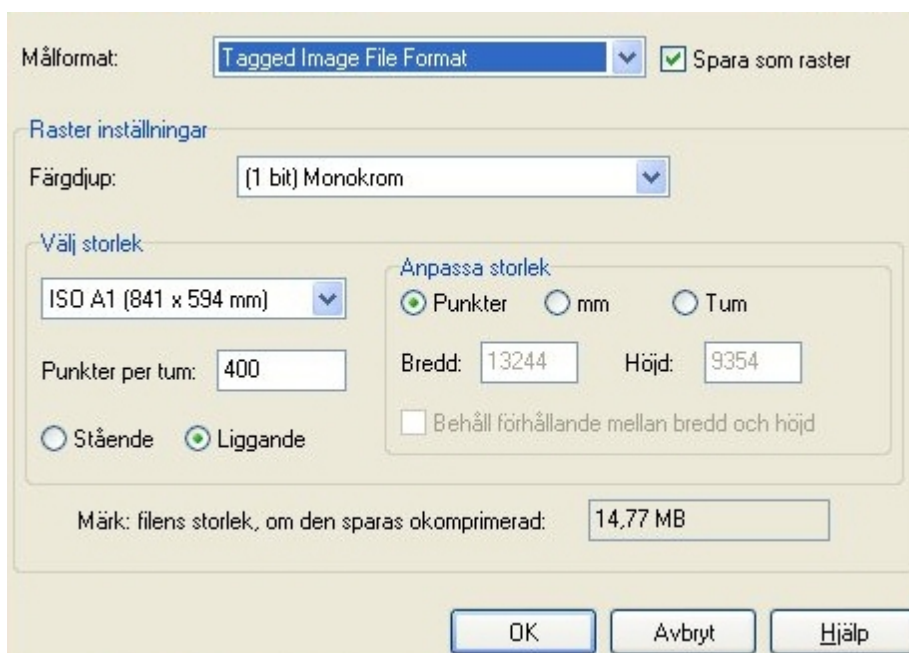
1. Starta genom att högerklicka på en eller flera filer och välja **Zip**.
2. Det går att välja mellan **Lägg till i befintlig zip** eller **Skapa zip**. Väljer du **Lägg till i befintlig zip** pekar man ut en befintlig zip-fil som fylls på, eller anger filnamn och plats på en ny. **Skapa zip** skapar en ny zip-fil med den valda filens namn, har man valt flera filer får den mappens namn. Filen skapas där man befinner sig. Om filen redan finns så fylls den på.

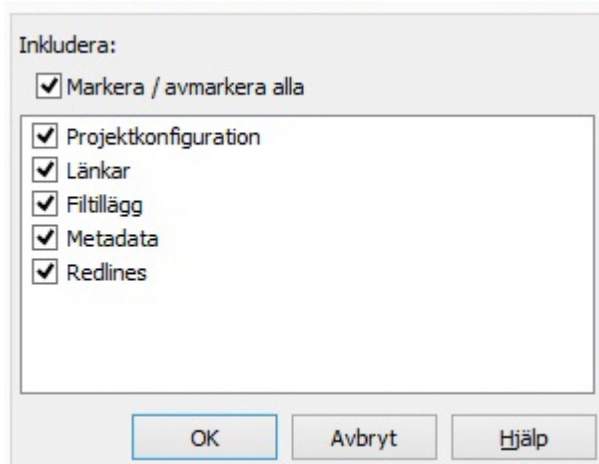

3. Innan zip-filen skapas så får man välja vad man vill ha med i filen.
 - Projektkonfiguration tar med chaosdesktop.xml för det aktuella projektet.
 - Länkar tar med alla länkade dokument (om länkar tas med till en ritningsdefinition så kommer hela strukturen och tillhörande modellfiler att ingå i zip-filen).
 - Filtillägg tar med alla filtillägg, till exempel lager.
 - Metadata tar med metadata för de valda filerna.
 - Redlines tar med eventuella "rödmarkeringar" gjorda i Viewern. De har filändelse .dwg.xcm.
4. Det går även att zippa alla filer i en dokumentsamling genom att högerklicka på samlingen och välja **Lägg till i befintlig zip** eller **Skapa zip**. Då får du utöver de andra valen även möjlighet att välja att ta med dokumentsamlingar i zip-filen.
 - **Filer för dokumentsamling** tar med cj-filen i zip-filen.
 - **Använd struktur enligt dokumentsamling** gör att zip-filens mappstruktur skapas från dokumentsamlingens struktur. Även tomma mappar skapas.
5. Klicka **OK** och zip-filen har skapats.

Packa upp zip-filer

1. Markera zip-filen.
2. Välj **Packa upp** under menyn **Zip** i menyfliksområdet eller i högerklicksmenyn.
3. Välj i vilken mapp som filerna ska packas upp i.
4. Klicka **OK**.

Visa Dela Sök

E-postmottagare
Skrivbord (skapa genväg)
Mina dokument
Skicka till

Skriv ut...
Konvertera...
Skriv ut

Ärende
Egna genvägar
Gemensamma genvägar
Lägg till i

Ny zip
Befintlig zip...

Packa upp...
Packa upp här
Packa upp till: Dokumentsamling
Zip

xtra projekt ▶ CD7 ▶ TestarUnzip ▶ Leverans ▶

Namn	Senast ändrad	Dokumenttyp	Storlek	Delområde (väg)	Beskrivning 4 (väg)	Längdskala	Höjdskala	Skala	Band
Dokumentsamling.zip	2016-01-22 13:10	Text	585 kB	Uppdatera 6					

Om du väljer Packa upp får du välja den mapp där filerna ska placeras. Packa upp här lägger filerna i samma mapp som zip-filen ligger. Packa upp till: "filnamn" lägger filerna i en mapp med samma namn som zip-filen.

Dokumentsamlingar

En dokumentsamling (på engelska "document set") är en samling dokument som tillhör ett visst projekt. Dokument i samlingen kan ligga på olika platser och i olika mappar. Dokumentsamlingarna används för att ordna dokument i logiska grupper till exempel inför en leverans av filer. Samlingarna används också för att snabbt skapa ritningsförteckningar i Word.

I tidigare versioner av Chaos Desktop hette dokumentsamling "ärende" (på engelska "job").

Dokumentet kan hanteras som i vanliga mappar. Till exempel kan du köra programstarter och batchkommandon på dem eller zippa dem.

- [Skapa dokumentsamling](#)
- [Skapa dokumentsamling med Wizard](#)
- [Skapa version av dokumentsamling](#)

Skapa dokumentsamling

Dokumentsamlingar består av cj-filer, filerna heter som samlingen, till exempel Ritningsförteckning.cj. De sparas som standard i projektets rotmapp. Mappen för dokumentsamlingar och cj-filerna är dolda i Chaos Desktop, men de går att se i Utforskaren.

Ny dokumentsamling

För att skapa en ny dokumentsamling går du till aktuellt projekt och markerar roten för dokumentsamlingar. Välj sedan Skapa ny dokumentsamling på menyfliksområdet eller i högerklicksmenyn.

Lägg till dokument i dokumentsamling

Markera ett eller flera dokument och välj Lägg till i → Dokumentsamling: [Namn på dokumentsamlingen] på fliken Dela. Du kan även välja Lägg till i på högerklicksmenyn. Dokumentet läggs till i aktiv samling. Senast markerad samling är som standard aktiv samling. Denna inställning går att ändra på fliken Hantera. Kryssa ur Autoaktivera samling för att själv välja aktiv samling. Välj vilken samling som ska vara aktiverad genom att markera aktuell samling och välj Växla aktiv samling på högerklicksmenyn eller i menyfliksområdet. Det går även att klistra in dokument i en dokumentsamling. Välj att kopiera dokumentet och klistra sedan in dokumentet i samlingen. Det fungerar även med kortkommandona CTRL+C och CTRL+V.

Du kan även välja att lägga till dokument i andra dokumentsamlingar i projektet än den aktiva, de visas under

menyn Valfri dokumentsamling.

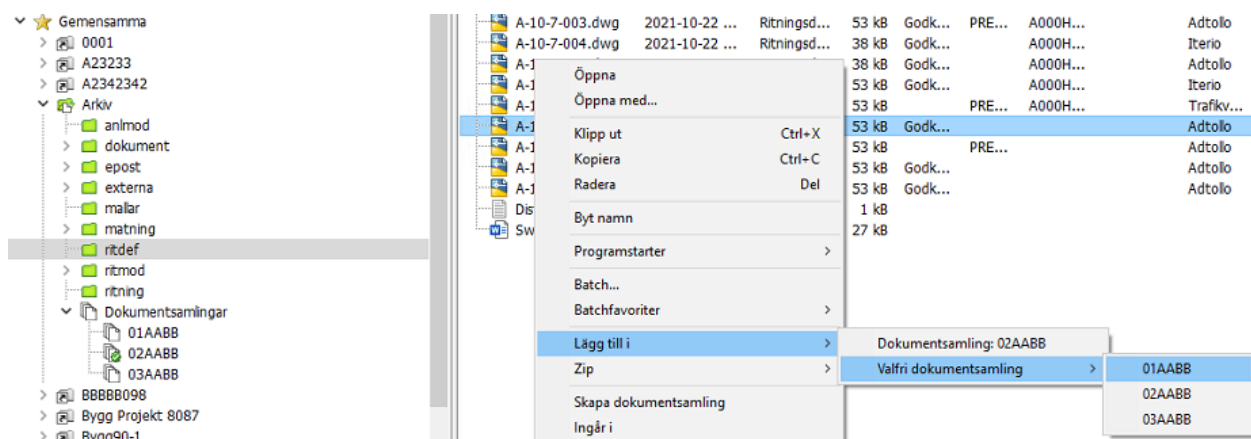

Det går att ändra ordningen på dokumenten i dokumentsamlingen genom att ange position. Använd knapparna på fliken Hantera eller välj meny under högerklicksmenyn Sortera.

Inställning för dokumentsamlingar

När du lägger till ett dokument i en dokumentsamling så läggs inte länkade dokument med automatiskt. Om du vill att även länkade dokument ska läggas till i dokumentsamlingen kan du aktivera inställningen "Inkludera länkade dokument vid lägg till i dokumentsamling" under System → Inställningar.

Underliggande dokumentsamlingar

Det går att skapa underliggande dokumentsamlingar för att bygga en struktur av samlingar. Observera att för att skapa underliggande dokumentsamlingar måste en standardmapp för dokumentsamlingar ha angetts i projektkonfigurationen. Läs mer i avsnittet om [Projektkonfiguration - Allmänt](#). Du kan ange position för de underliggande dokumentsamlingar på samma sätt som för dokument.

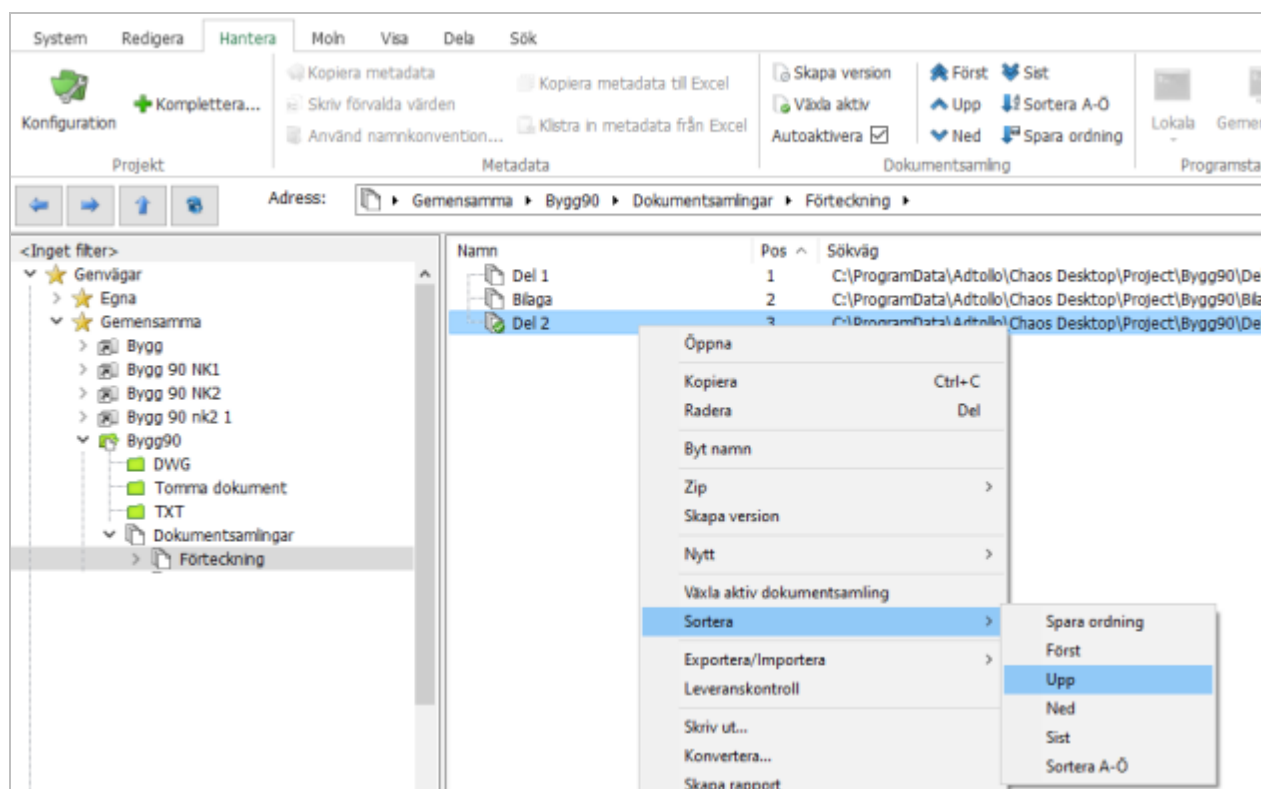

Skapa dokumentsamling med Wizard

Du kan skapa en dokumentsamling utifrån markerade dokument eller mapp. Du hittar funktionen på menyfliken Redigera → Skapa ny → Dokumentsamling med wizard eller på högerklicksmenyn.

Skapa dokumentsamling utifrån dokument

1. Markera ett eller flera dokument.
2. Välj Skapa dokumentsamling i högerklicksmenyn.
3. Klicka Nästa.
4. Välj om du vill inkludera alla dokument eller bara dokument av en viss dokumenttyp. Välj om du vill inkludera alla länkade dokument bara länkade dokument av en viss dokumenttyp. Klicka Nästa.
5. Ange ett namn på dokumentsamlingen. Klicka Nästa.
6. Klicka Slutför i den sista dialogen för att skapa dokumentsamlingen.

Skapa dokumentsamling utifrån mappar

1. Markera en mapp
2. Välj Skapa dokumentsamling i högerklicksmenyn.
3. I första dialogen kan du välja att skapa en dokumentsamling endast utifrån markerad mapp eller hela mappstrukturen. Klicka Nästa.
4. Välj om du vill inkludera dokument och om de ska vara av en viss dokumenttyp. Välj om du vill inkludera även länkade dokument och om de ska vara av en viss dokumenttyp. Det går att välja att ej ta med dokument och då skapas en tom dokumentsamling med samma struktur. Klicka Nästa.
5. Ange ett namn på dokumentsamlingen. Klicka Nästa.
6. Klicka Slutför i den sista dialogen för att skapa dokumentsamlingen.

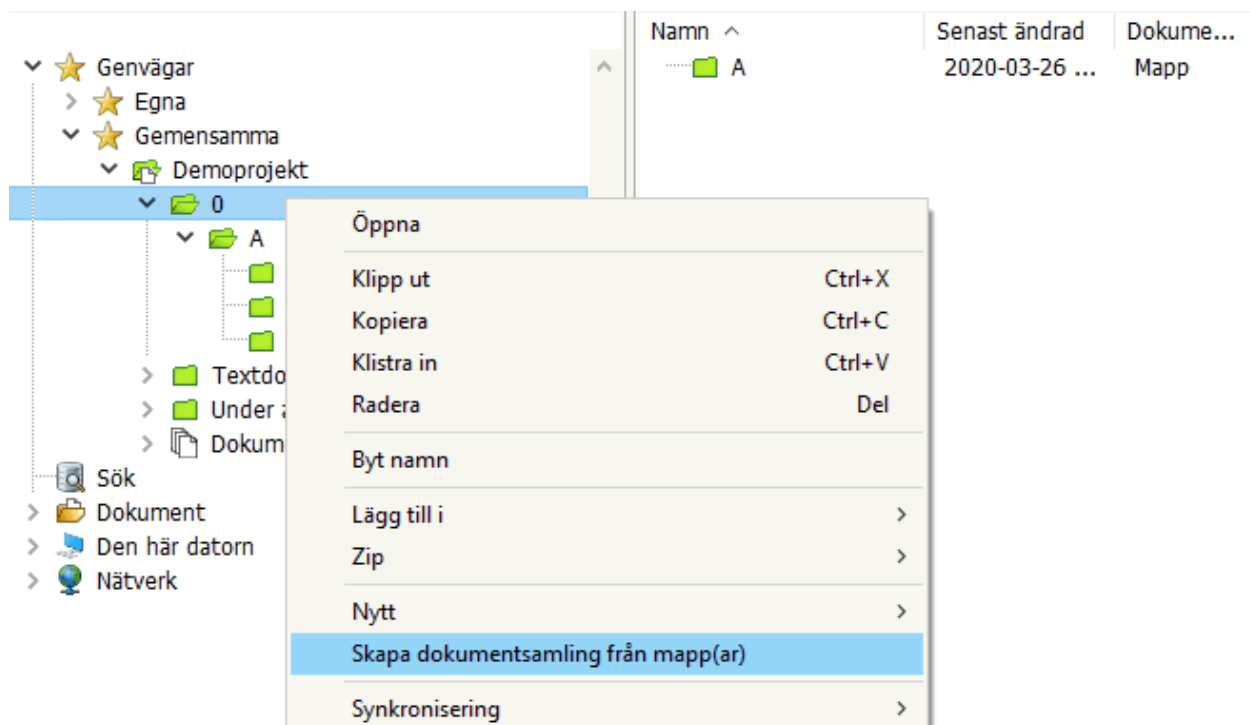

Skapa version av dokumentsamling

Funktionen hjälper användaren att skapa en kopia (version) av de filer som ingår i en dokumentsamling. Många användare gör i dag så att de inför leverans av filer, först ändrar status på filerna, till exempel

Bygghandling. Filerna kopieras sedan till en mapp i projektet, för att det ska gå att följa dess historik. Funktionen syftar till att hjälpa användaren att skapa denna kopia på ett snabbt och enkelt sätt. Det går att välja om kopian skall innehålla till exempel metadata och om den skall vara skrivskyddad. Kopian (versionen) skapas som en undermapp i projektet. Det går även att skapa ett dokumentsamling med direktlänk till kopian.

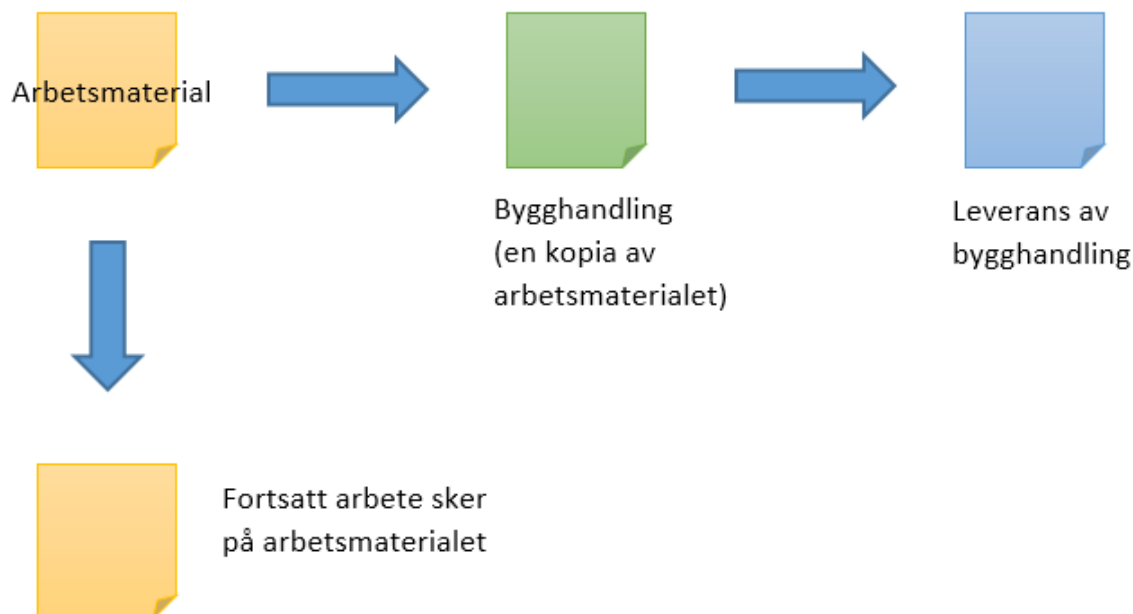

För att skapa en ny version av en dokumentsamling, markera den samling som du vill skapa en version av och högerklicka. Välj **Skapa version** i menyn. Därefter visas en dialog där du kan du välja olika alternativ för den skapade versionen.

Alternativ för version

- Skapa ny dokumentsamling
- Skrivskyddad

Lägg till i version

- Länkar
- Metadata
- Filtillägg
- Redlines

Exempel

Om du väljer att en ny dokumentsamling ska skapas för den nya versionen blir versionen skrivskyddad och kommer att innehålla metadata och länkar (t.ex. externa referenser). Programmet föreslår ett namn för dokumentsamlingen med dagens datum.

En ny mapp skapas i projektet som innehåller en kopia av alla filer i den dokumentsamling som vi skapade en version av. Mappen och dess innehåll är skrivskyddat och innehåller även länkar och metadata. I trädet ser du att ett en ny dokumentsamling har skapats, filerna i den samlingen är länkade till filerna i den nya versionen. Att det är en dokumentsamling som är skapat som en version syns eftersom att ikonerna för denna samling har ett hänslås. Filerna i den nya versions-samlingen är länkade till filerna i den nya mappen.

Projekt

Ett Chaos Desktop-projekt visas som en grön mapp i mappstrukturen.

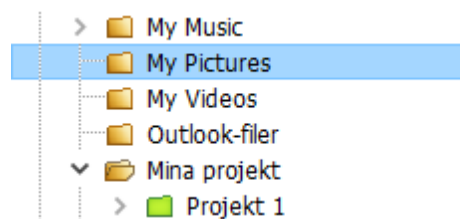

Följande funktioner går att använda för projekt:

Öppna	Öppnar mapp eller projekt.
Klipp ut	Klipper ut markerade objekt.
Kopiera	Kopierar markerade objekt.
Klistra in	Klistrar in utklippt eller kopierat objekt.
Radera	Raderar mapp.
Byt namn	Byter namn på mappen.
Nytt dokument	Skapa ett dokument med hjälp av fördefinierade mallar.
Ny mapp	Skapa en ny mapp.
Ny dokumentsamling	Skapa en ny dokumentsamling i projektet.
Lägg till i genvägar	Lägger till ett projekt under genvägar.
Lägg till i zip	Packar markerad mapp till en zip-fil.
Export/Import	Export och/eller import av dokument för ProjectWise, IDA och FM Access.
Synkronisering	Synkronisera projekt. Lägg upp ny synkpunkt. Öppna synkpunkt. Öppna inställningar.
Leveranskontroll	Kontrollerar filer i markerad mapp.
Skapa rapport	Skapar rapport över dokumenten som finns under denna mapp.
Projektkonfiguration	Redigera egenskaperna för projektet - till exempel metatyper, dokumenttyper och attribut.
Komplettera projekt	Används för att komplettera projekt med mappar från befintliga mallar.
Egenskaper	Visar egenskaper.
Systemegenskaper	Visar systemegenskaperna för mappen.

- [Skapa projekt](#)
- [Genvägar till projekt](#)
- [Komplettera projekt](#)
- [Konvertera mapp till projekt](#)
- [Visa metadata i kolumner](#)

Skapa projekt

Du kan skapa ett nytt projekt på tre olika sätt:

- [Skapa projekt med guide \(Projektwizard\)](#)
- [Skapa projekt i markerad mapp](#)
- [Konvertera mapp till projekt](#)

Skapa projekt med guide (Projektwizard)

1. Klicka på **Skapa projekt** i menyn för att starta guiden.

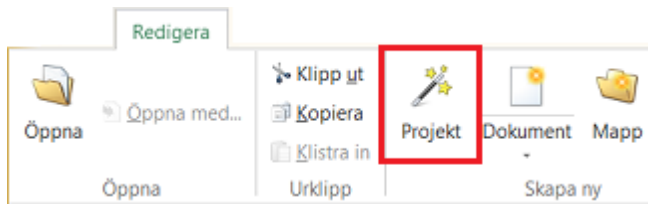

2. Fyll i uppdragsnummer och uppdragsnamn. Klicka **Nästa**.

Ange projektrot: Om det finns flera projektrötter kommer du få välja var du vill spara projektet.

Uppdragsnr: Kommer att bli mappens namn i filstrukturen.

Uppdragsnamn: Kommer att bli namn på projektets genväg i Chaos Desktop.

3. Klicka **Nästa**.
4. Välj mappstruktur för projektet. Mappstrukturer kan kombineras från olika mallar. Mappstruktur kan även skapas från valda delar (undermappar) i en mall.

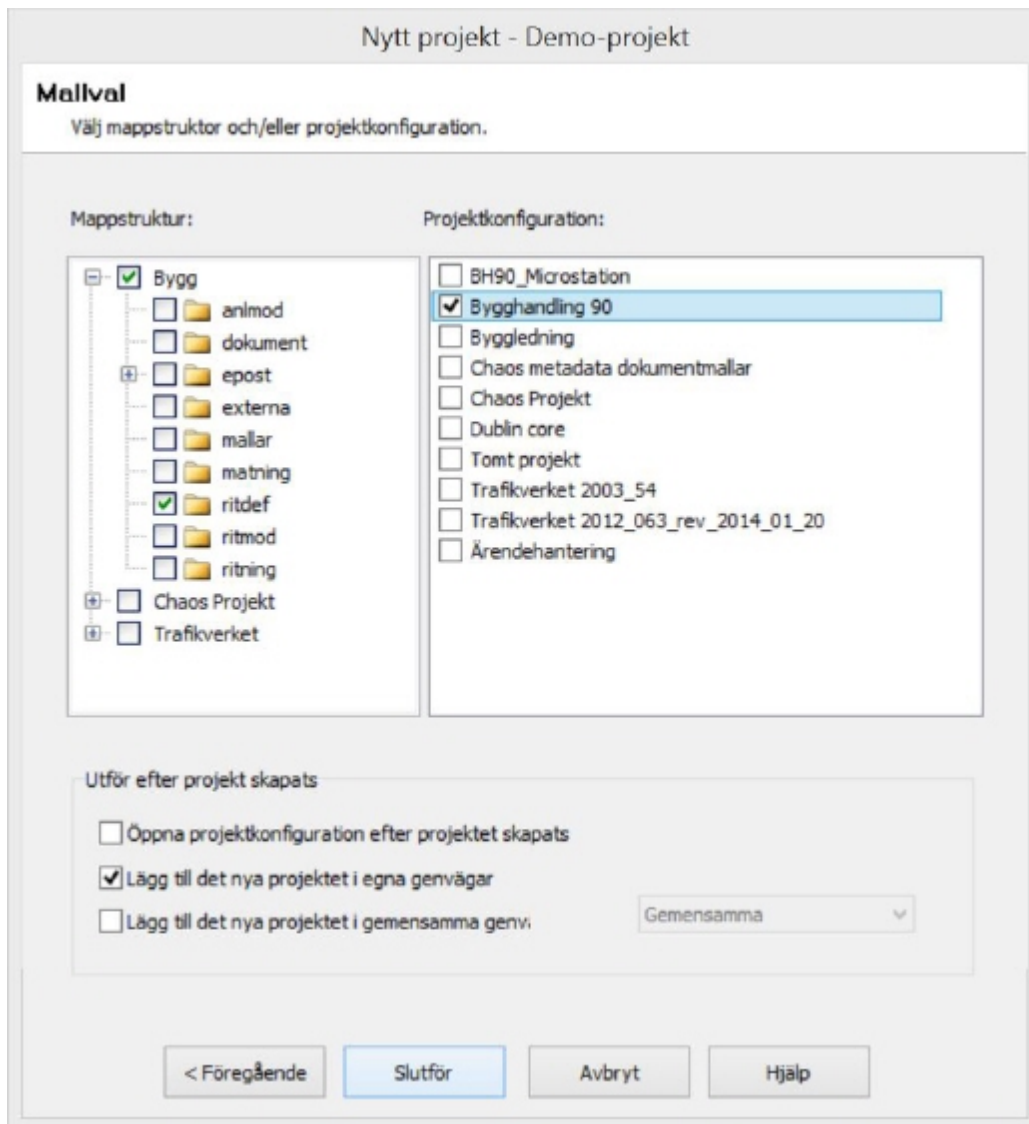

5. Välj projektkonfiguration för projektet bland de mallar som finns till höger i dialogrutan.
6. Ange om du vill att projektkonfigurationen ska visas direkt efter att du klickat **Slutför**.
7. Ange om projektet ska läggas till under genvägar.
8. Klicka **Slutför** för att skapa projektet.

Skapa projekt i markerad mapp

1. Högerklicka på den mapp där du vill skapa ett nytt projekt.
2. Välj **Ny** → **Projekt...**
3. Fyll i uppdragsnummer och uppdragsnamn.

Nytt projekt

Projektegenskaper
Ange namn och beskrivning för nytt projekt.

Projekttrot: C:\ProgramData\Adtollo\Chaos Desktop\Project\
Uppdragsnr:

Uppdragsnamn:

< Föregående Nästa > Avbryt Hjälp

Uppdragsnr: Kommer att bli mappens namn i filstrukturen.

Uppdragsnamn: Kommer att bli namn på projektets genväg i Chaos Desktop.

4. Klicka **Nästa** och dialogen för att välja mallar visas.

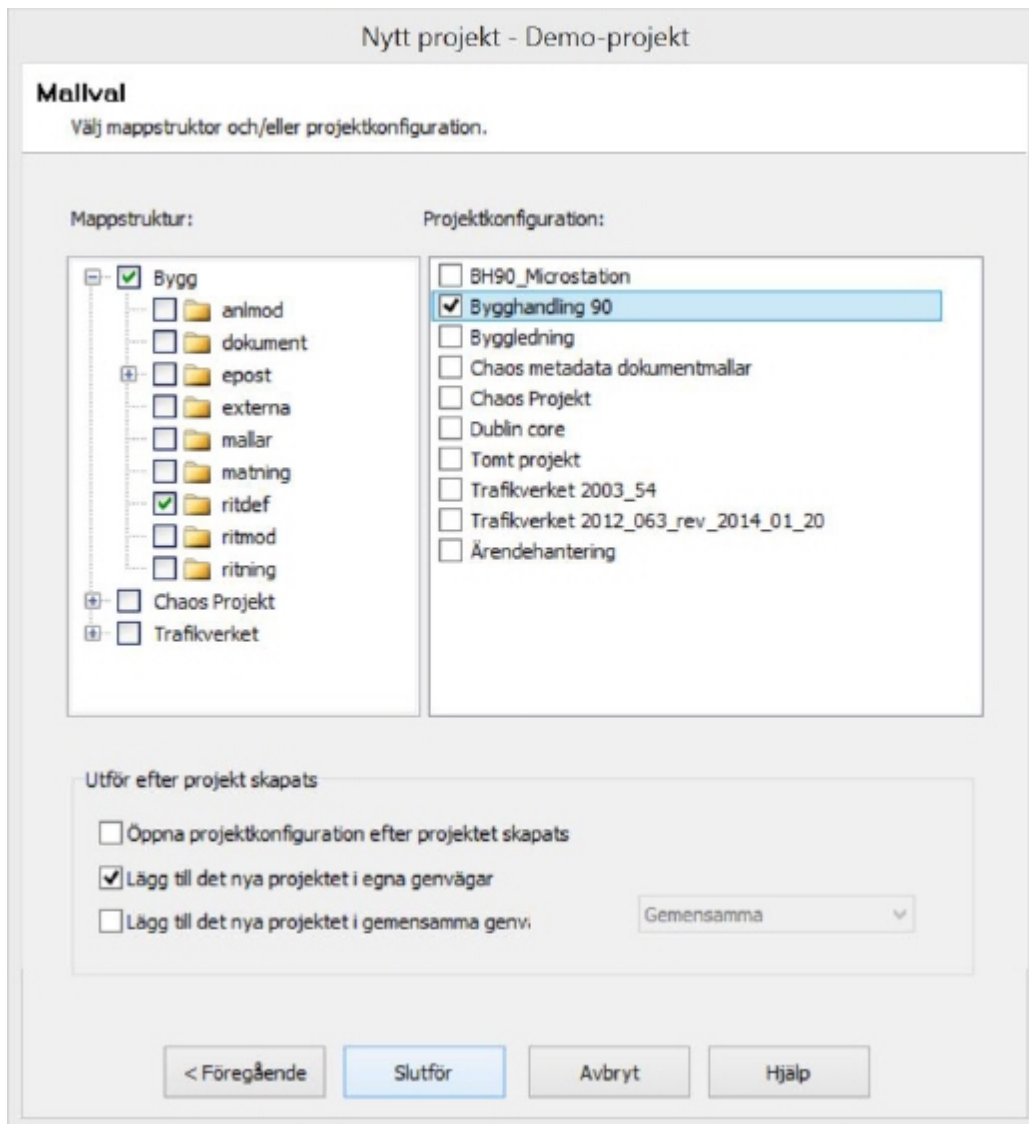

5. Välj mappstruktur för projektet.
6. Välj projektkonfiguration för projektet bland de mallar som finns till höger i dialogrutan.
7. Ange om du vill att projektkonfigurationen ska visas direkt efter att du klickat **Slutför**.
8. Ange om projektet ska läggas till under genvägar.
9. Klicka **Slutför** för att skapa projektet.

Konvertera mapp till projekt

1. Högerklicka på den mapp du vill göra om till ett projekt.
2. Välj **Konvertera till projekt...**
3. Dialogen där du ska välja mappstruktur och projektkonfiguration visas. Om du konverterar en befintlig mappstruktur ska du endast välja projektkonfiguration eftersom strukturen redan finns.

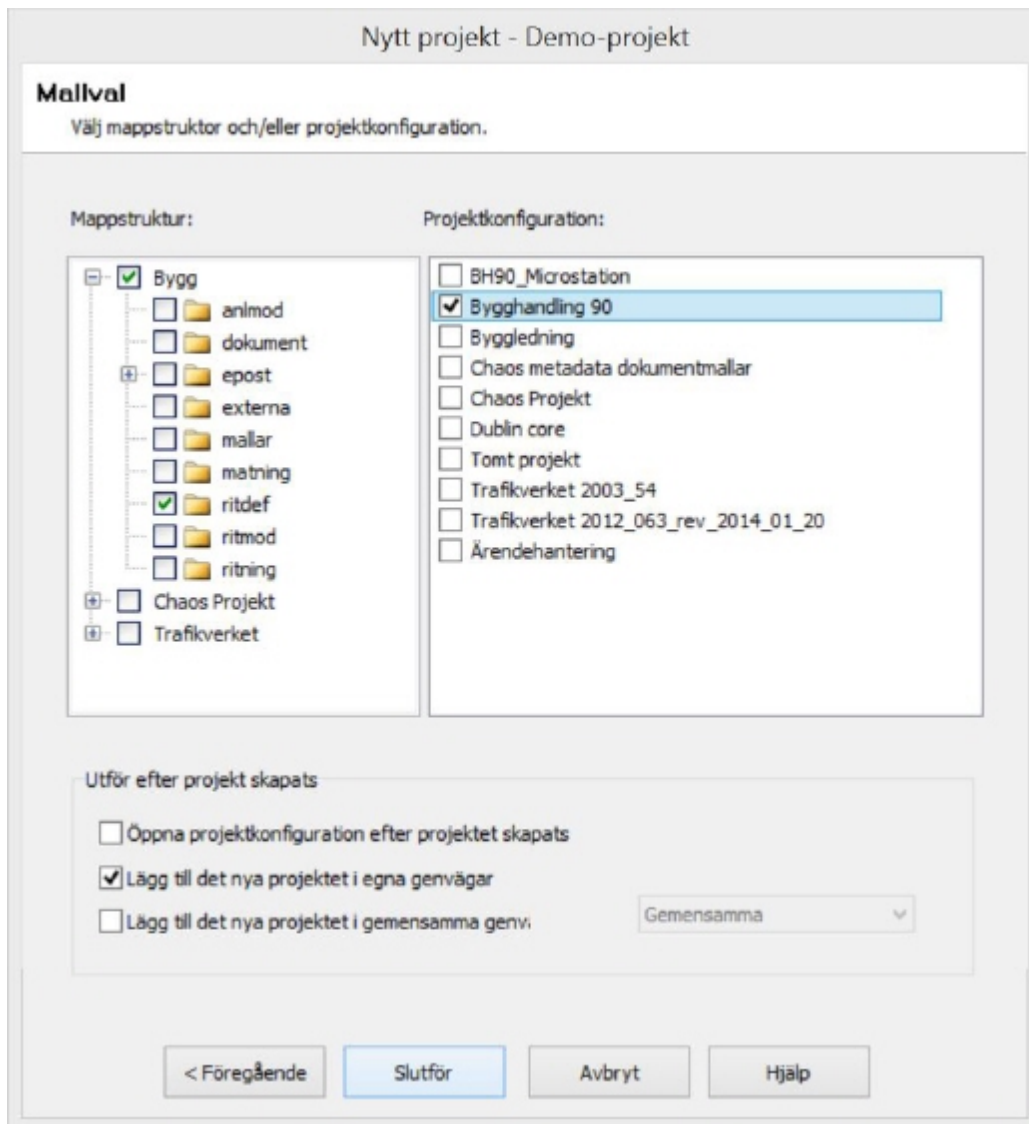

4. Klicka **Slutför** och mappen är nu omvandlad till ett projekt.

Genvägar till projekt

Chaos Desktops genvägar till projekt går att nå direkt från din applikations Öppna eller Spara som dialog, till exempel i Words Spara som.

Under Favoriter visas Chaos Desktops ikon, till höger visas alla flikar i Chaos Desktop och därunder ligger genvägarna till projekten.

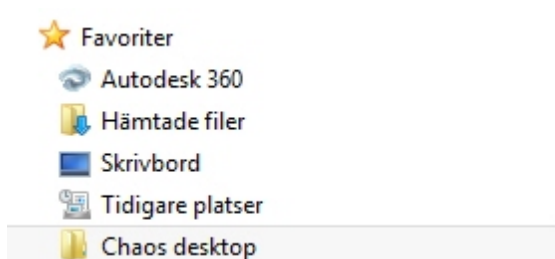

Detta kommer att fungera i de flesta applikationer, även om de väljer att visa favoriter på lite olika sätt.

Genvägarna skrivs till mappen favoriter varje gång Chaos Desktop startas. Om innehållet är felaktigt går det att ta bort mappen **C:\Users\"username"\Favorites\Chaos Desktop**.

I Chaos Desktop går det att ändra sökvägen via registret.

```
[HKEY_CURRENT_USER\Software\Adtollo\Chaos Desktop\Settings\Additional]
"WinLinksRoot"="CSIDL_PERSONAL".
```

Här går det att ange en absolut sökväg till en annan mapp. CSIDL_PERSONAL är default och pekar på C:\users\"USER\".

Komplettera projekt

Syftet med funktionen är att kunna komplettera ett projekt med ytterligare mappar från en mall. Många projektmallar innehåller en ganska omfattande mappstruktur. I ett startskede i ett projekt så är det inte alltid önskvärt att lägga in den kompletta strukturen. Men allt eftersom projektet fortskrider finns behov att komplettera projektet med ytterligare mappar. Istället för att överlåta det åt användarna, vilket kan ge olika utseende i olika projekt, kan det göras utifrån mallar. Fördelen är att alla projekt blir lika.

För att använda funktionen markerar du aktuellt projekt i *Chaos Desktop*. Högerklicka på projektet och välj **Komplettera projekt**. Samma dialog som används för att skapa nytt projekt öppnas med den skillnaden att det endast finns möjlighet att välja mappstruktur. Det går att välja flera mappstrukturer och det går att välja undermappar ur en mall.

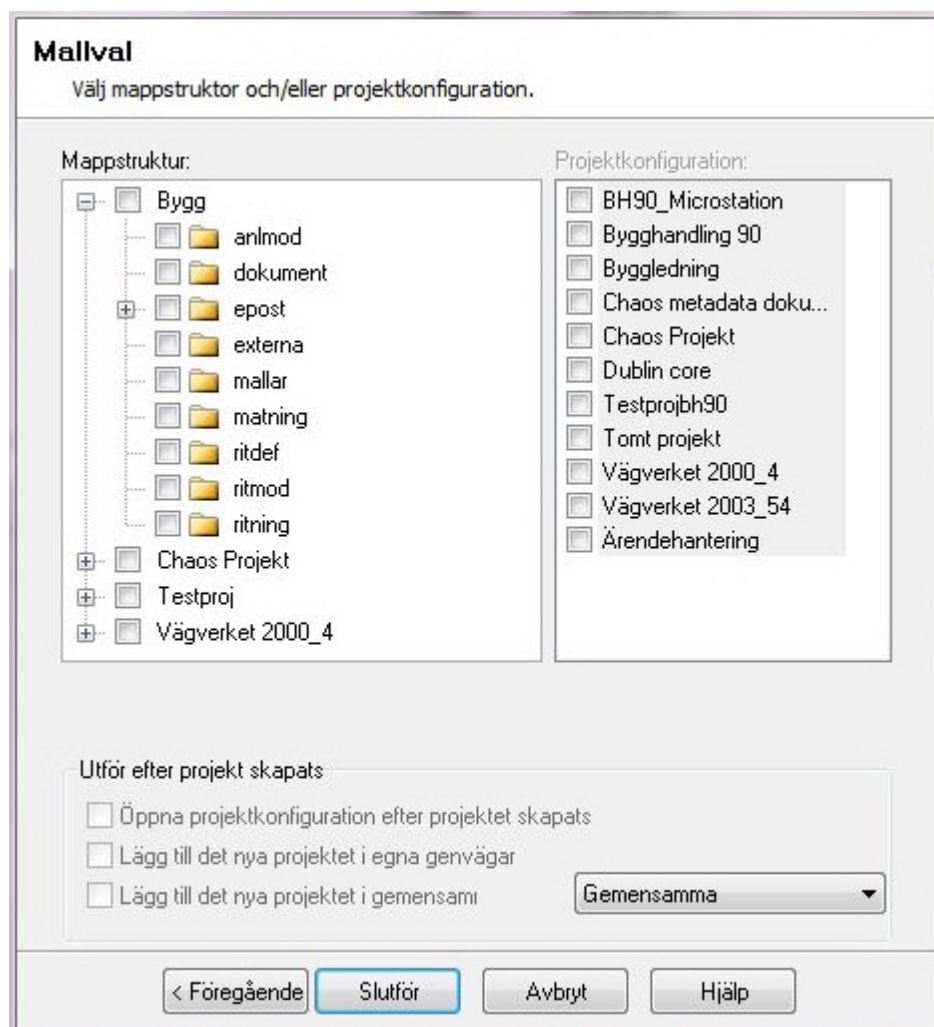

Mallarna i exemplet ovan, BYGG_startskede, BYGG_projektering och BYGG_komplett, ser ut enligt nedan. Det innebär att man alltid kan välja den kompletta för att få med sig allt. En mall enligt nedan kan även innehålla filer. Om du kompletterar med en mappstruktur som innehåller filer så kommer dessa aldrig att

skriva över filer i den redan använda strukturen.

Startskede

Projektering

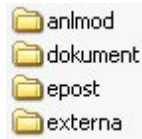

Komplett

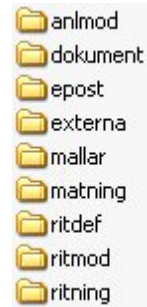

Konvertera mapp till projekt

Du kan enkelt omvandla en vanlig mapp till ett projekt. Markera den aktuella mappen och välj **Konvertera** i menyn. En guide för att skapa projekt startar och du får välja mappstruktur och projektkonfiguration för projektet. Klicka **Slutför** och mappen är konverterad till att vara ett projekt.

Bild 1: Konvertera till projekt på menyn.

Mallval
Välj mappstruktur och/eller projektkonfiguration.

Mappstruktur: Projektkonfiguration:

<input type="checkbox"/> Bygg <input type="checkbox"/> OLD <input type="checkbox"/> Trafikverket	<input type="checkbox"/> BH90_Microstation <input type="checkbox"/> Bygghandling 90 <input type="checkbox"/> Maris_mall <input type="checkbox"/> Swedavia_ARN <input type="checkbox"/> Swedavia_BMA <input type="checkbox"/> Swedavia_GOT <input type="checkbox"/> Swedavia_KRN <input type="checkbox"/> Swedavia_LLA <input type="checkbox"/> Swedavia_MMX <input type="checkbox"/> Swedavia_OSD <input type="checkbox"/> Swedavia_RNB <input type="checkbox"/> Swedavia_UME <input type="checkbox"/> Swedavia_VBY <input type="checkbox"/> TDOK 2012_35 v3 2016-02-01 med namnk... <input type="checkbox"/> TDOK 2012_35 v3 2016-02-01 utan namnk... <input type="checkbox"/> TDOK 2012_35 v4 2016-09-30 med namnk...
--	--

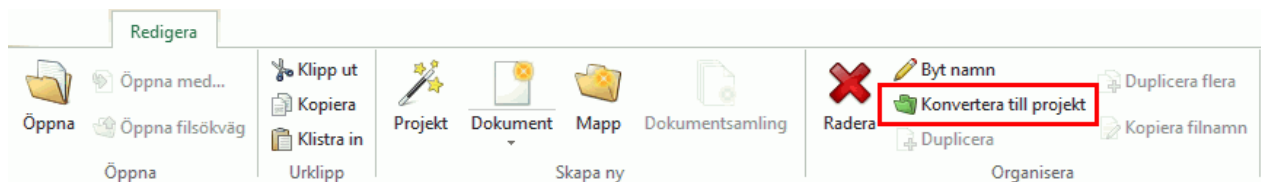
Utför efter projekt skapats

Öppna projektkonfiguration efter projektet skapats
 Lägg till det nya projektet i egna genvägar
 Lägg till det nya projektet i gemensamma genvägar Gemensamma

Bild 2: Guide för att skapa projekt.

Visa metadata i kolumner

I projektkonfigurationen anges vilka metadata som ska visas i kolumner i [dokumentfönstret](#). Markera den metatyp du vill ska visas som kolumn och kryssa för rutan **Synlig**. Nu kommer denna visas i dokumentfönstret. Inställningen är övergripande för projektet. För systemkolumner anges om de ska visas i projektkonfigurationen. Du väljer systemkolumner genom att högerklicka på en kolumnrubrik i dokumentfönstret.

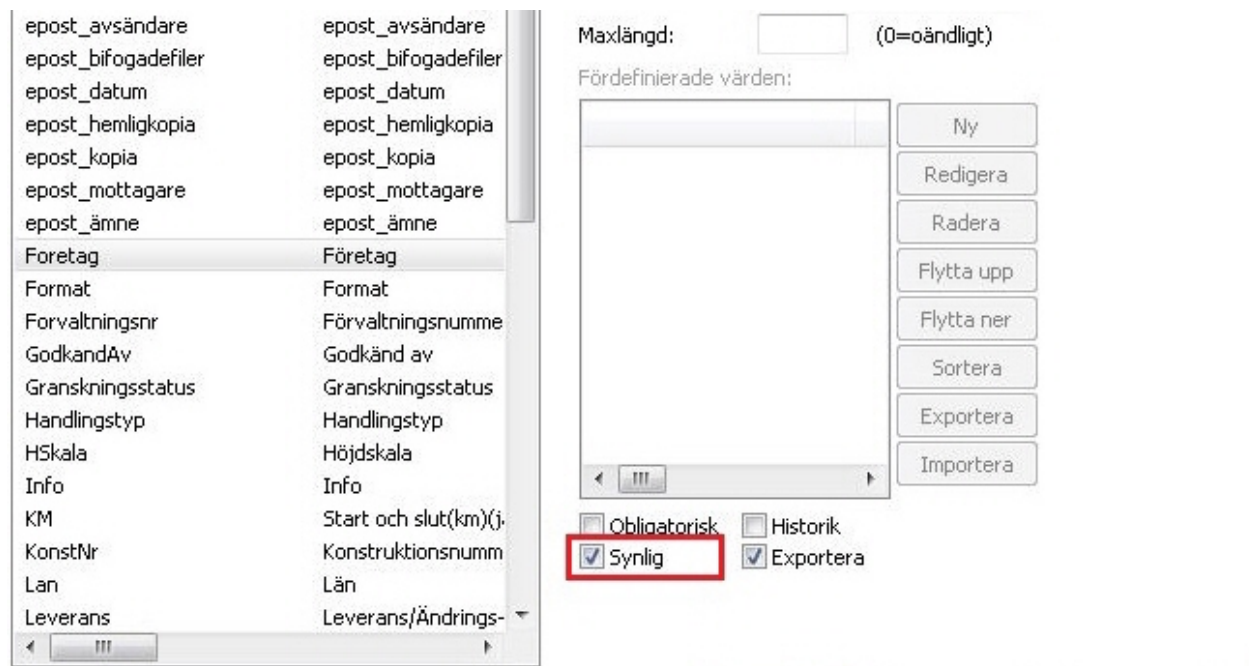

Flytta kolumner

Det går att ändra den inbördes placeringen på kolumnerna i dokumentfönstret. Placeringen sparas för varje användare och inte i projektkonfigurationen. För att flytta en kolumn så tar man tag i den och drar och släpper den till sin nya placering.

Låsa, visa och dölja kolumner

Det går att välja att dölja eller visa kolumner i dokumentfönstret. Menyn där du kan ändra i kolumnerna visas om du högerklickar på en kolumnrubrik (se bilden nedan). Här kan du låsa första kolumnen. Det innebär att vid bläddring åt höger så visas den första kolumnen hela tiden till vänster. De andra kolumnerna kan döljas eller visas. Alla kolumner som visas i Utforskaren kan även visas i Chaos Desktop. Inställningen är per användare och mapp. När första kolumnen är låst symboliseras det med en nål kolumnrubriken.

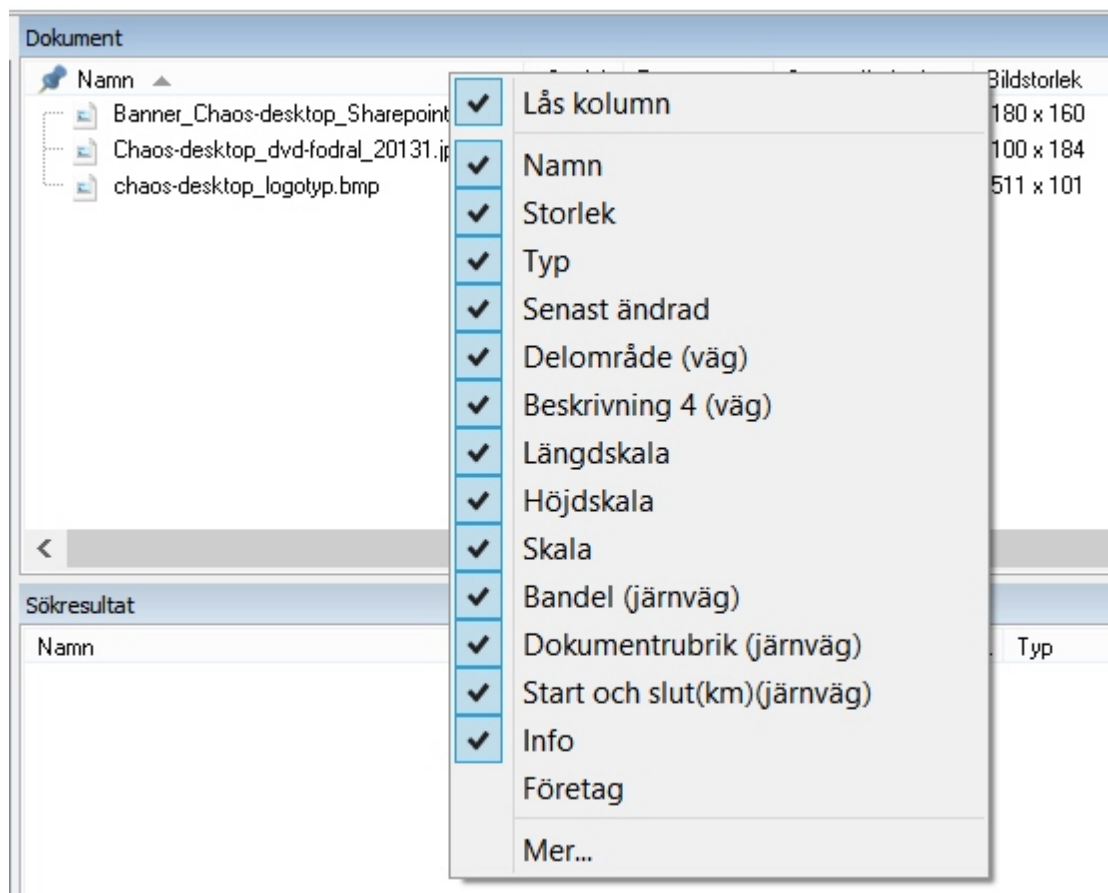

Beroende på lokala inställningar blir kolumninställningar sparade när du växlar mellan mappar eller startar om Chaos Desktop.

PDF-Märkning

PDF-märkning är en funktion i Chaos Desktop som används för att påföra digitala märkningar på pdf-dokument.

Konfiguration

Sparade märkningar lagras i xml-filer som anges under projektkonfiguration, lokala inställningar och/eller gemensamma inställningar.

- Lokala och gemensamma inställningar för PDF-Märkning anges under Arkiv → Konfiguration → Inställningar
- Projektspecifika inställningar anges under fliken Projektkonfiguration → Allmänt

Märkningar

Det går att skapa flera märkningar som sedan är färdiga att användas i projekt. När märkningen skapas anges text eller bild (DXF), placering av märkningen, storlek på eventuell text och den penntabell som ska användas. Det går att använda metadata i märkningar och det går att ange att en viss textrad skall vara större än övriga. Det går att ta bort och ändra märkningar.

Det går att ta bort märkningar från dokument och/eller byta ut märkningen mot en annan. För pdf-filer fungerar det så att en vit platta läggs över det som tas bort.

- [Skapa och radera märkningar](#)

- [Märka dokument](#)
- [Byt ut märkning i dokument](#)
- [Ta bort märkning från dokument](#)

Skapa och radera märkningar

Det går att skapa, ändra och radera märkningar under projektkonfiguration, lokala inställningar och/eller gemensamma inställningar.

Skapa märkning

1. Klicka **Redigera** till höger om sökvägen till xml-filen. Exemplet nedan visar lokala inställningar för PDF-Märkning.

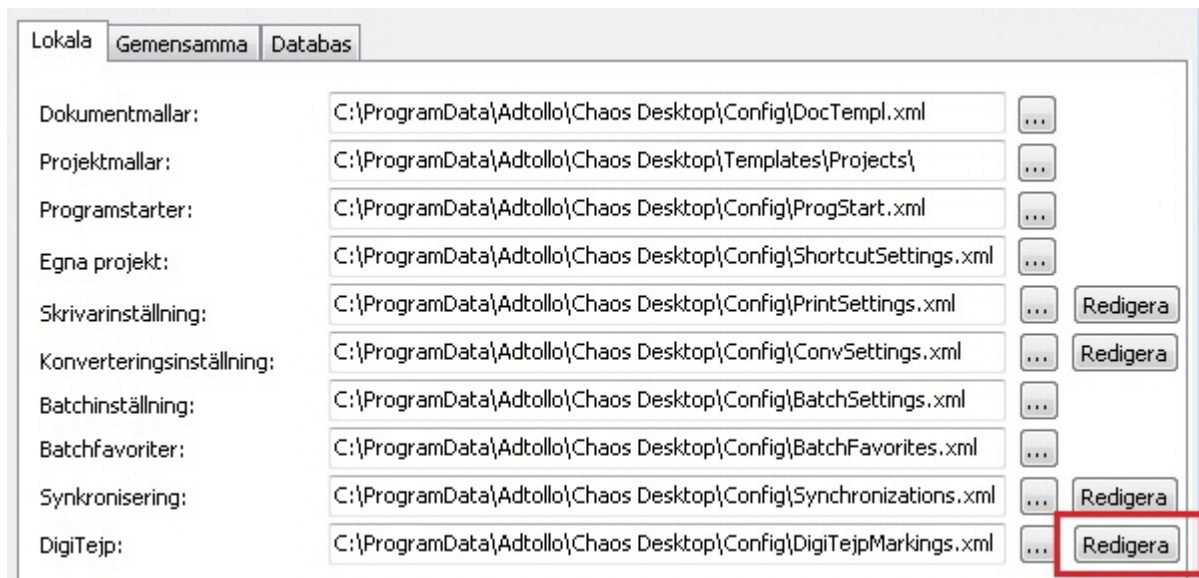

2. Följande dialog visas. Klicka **Ny** och en ny märkning skapas.

Välj märkning

Märkning 1

Ny

Radera

Typ av märkning

Text Bild

Visa märkning i meny

Bildfil:

Avstånd från nedre kanten:

10 (mm)

Avstånd från:

Vänster kant 10 (mm)

Radavstånd:

2 (mm)

Penna

Namn: 7 Texthöjd: 5 (mm)

Använd penna från fil

Textjustering

Vänster Höger

Tas bort av Chaos (bara PLT-filer)

Förhandsgranskning

```
#Några rader text
-----
Några rader text
Några rader text
Några rader text
Några rader text
Några rader text
$(Uppdragsansv)
Datum: $(Datum)
```

OK Avbryt Hjälp

3. För att ändra namn skriver du in valfritt namn i fältet **Välj märkning**.

Välj märkning

Min bildmärkning

Ny

Radera

Typ av märkning

Text Bild

Visa märkning i meny

Bildfil:

Z:\4 Chaosdesktop\Digitejp\Symbols\yvvt001.dxf

Avstånd från nedre kanten:

10 (mm)

Avstånd från:

Vänster kant 10 (mm)

Radavstånd:

2 (mm)

Penna

Namn: 7 Texthöjd: 5 (mm)

Använd penna från fil

Textjustering

Vänster Höger

Tas bort av Chaos (bara PLT-filer)

Förhandsgranskning

```
#Några rader text
-----
Några rader text
Några rader text
Några rader text
Några rader text
Några rader text
$(Uppdragsansv)
Datum: $(Datum)
```

OK Avbryt Hjälp

- Ange om märkningen ska vara en text- eller bildmärkning. Om du vill skapa en textmärkning kan du skriva in din text direkt i rutan **Förhandsgranskning**. I texten kan du infoga metadata från aktuellt dokument genom att ange metatypens namn, exempel: \$(Datum). Det går också att använda staket-tecken (#) i början av rad för att öka storlek på textraden. Om du skapar en bildmärkning kommer bilden visas i rutan **Förhandsgranskning**. Bilder ska vara av filtypen DXF. Välj bild genom att klicka på bläddra-knappen med tre punkter.

Välj märkning

Exempelmärkning - bild

Ny

Radera

Typ av märkning

Text Bild

Visa märkning i meny

- Om du vill att märkningen ska vara tillgänglig i högerklicksmenyn för att enkelt kunna märka dokument direkt, kryssa för rutan **Visa märkning i meny**.

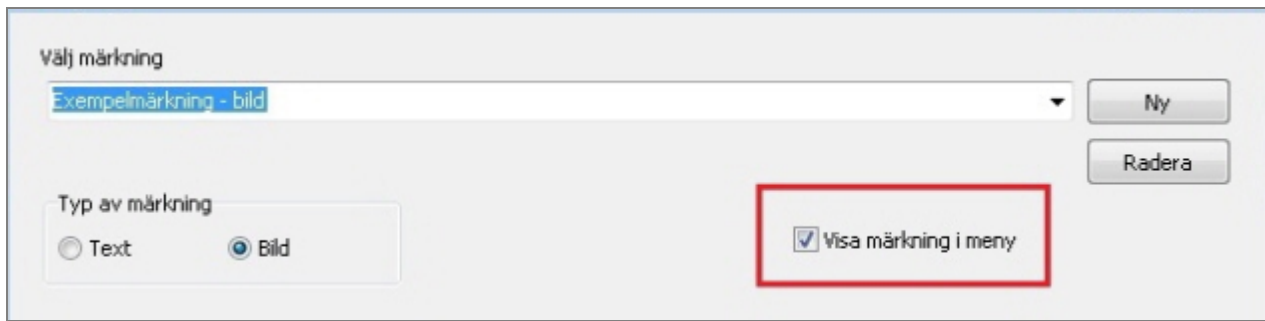

6. Fyll i övriga inställningar för märkningen och när du är klar klicka **OK** för att märkningen ska sparas.

Radera märkning

1. Klicka **Redigera** till höger om sökvägen till xml-filen. Exemplet nedan visar lokala inställningar för PDF-Märkning.

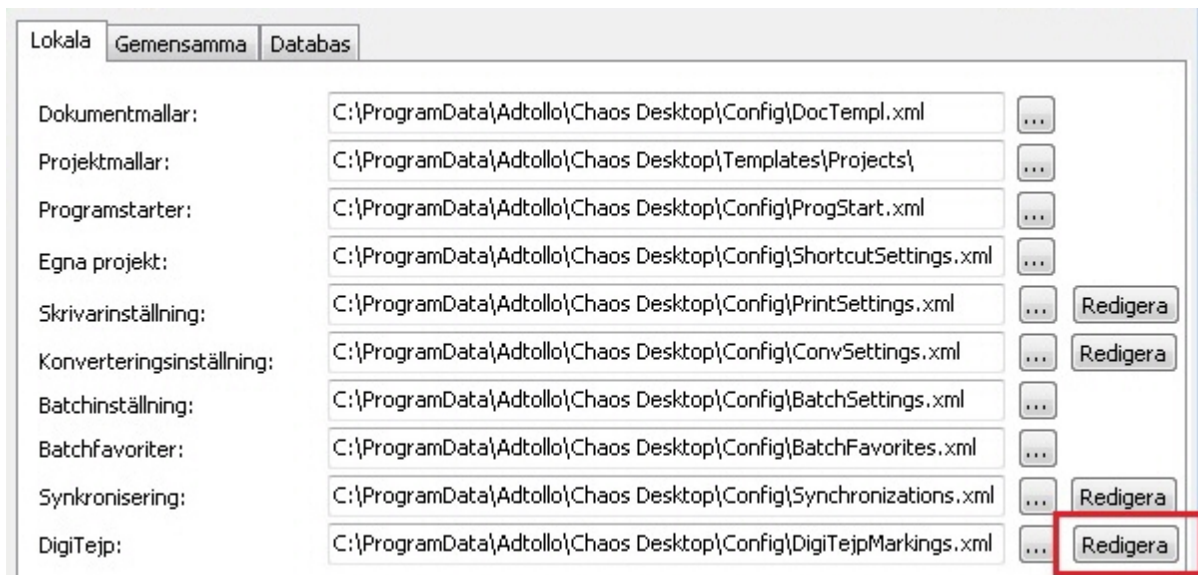

2. Välj den märkning du vill radera i listan. Klicka på knappen **Radera** till höger om listan och märkningen tas bort.

Välj märkning

Märkning 1

Ny

Radera

Typ av märkning

Text Bild

Visa märkning i meny

Bildfil:

Avstånd från nedre kanten:

10 (mm)

Avstånd från:

Vänster kant 10 (mm)

Radavstånd:

2 (mm)

Penna

Namn: 7 Texthöjd: 5 (mm)

Använd penna från fil

Textjustering

Vänster Höger

Tas bort av Chaos (bara PLT-filer)

Förhandsgranskning

```
#Några rader text
-----
Några rader text
Några rader text
Några rader text
Några rader text
Några rader text
$(Uppdragsansv)
Datum: $(Datum)
```

OK Avbryt Hjälp

Märka dokument

Det finns två sätt att märka dokument med PDF-Märkning. Med ett enkelt högerklick kan du märka dokument med de färdigkonfigurerade märkningar som sparats under Lokala, Gemensamma eller Projekt. Det andra sättet är att gå via PDF-Märkningsdialogen där du kan märka med färdigkonfigurerade märkningar men även ändra i dem innan du märker dokument. I denna dialog kan du även ta bort och ersätta märkningar.

Märk dokument direkt

1. Högerklicka och välj **Märk med PDF-Märkning**, och välj sedan en märkning under **Lokala**, **Gemensamma** eller **Projekt**.
2. Dokument märks med vald märkning. Se exempel nedan:

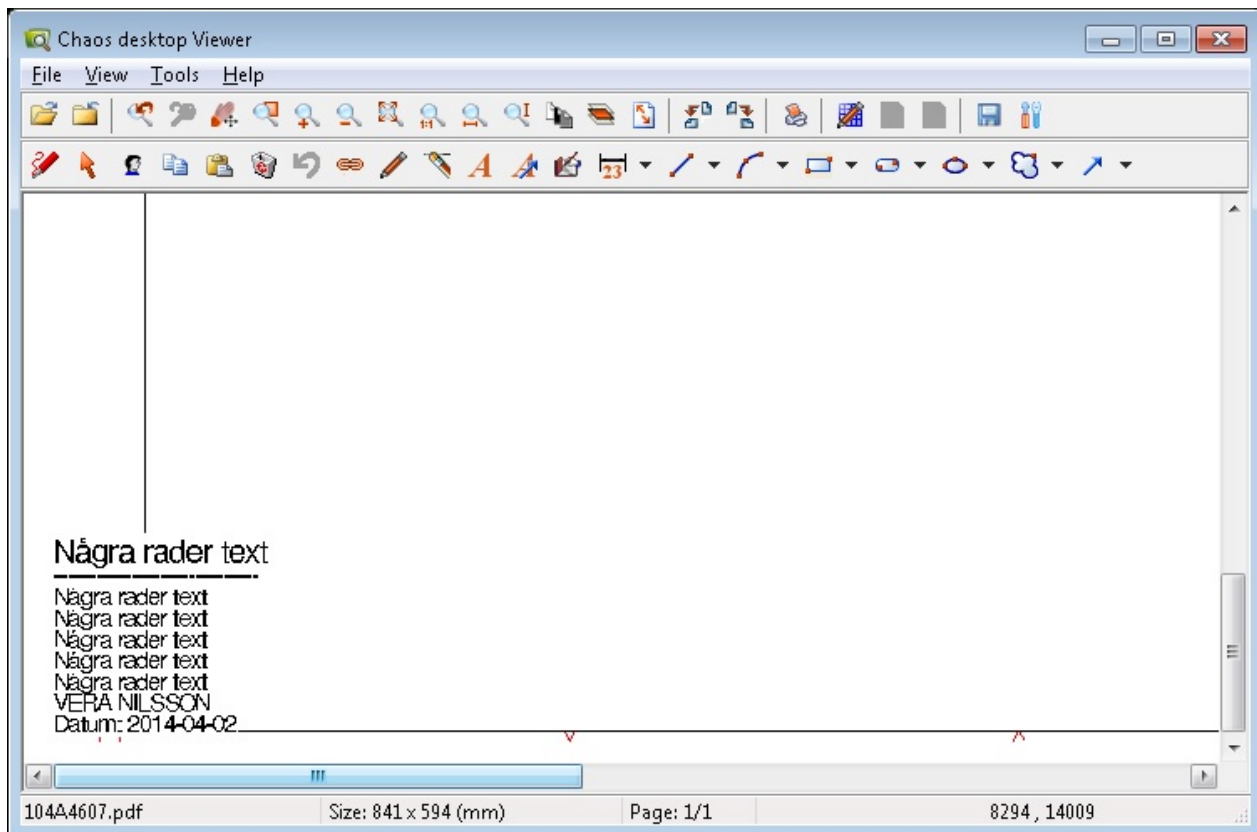

3. När alla dokument är märkta visas en rapport. Du kan spara informationen i en rapportfil genom att klicka på **Spara**.

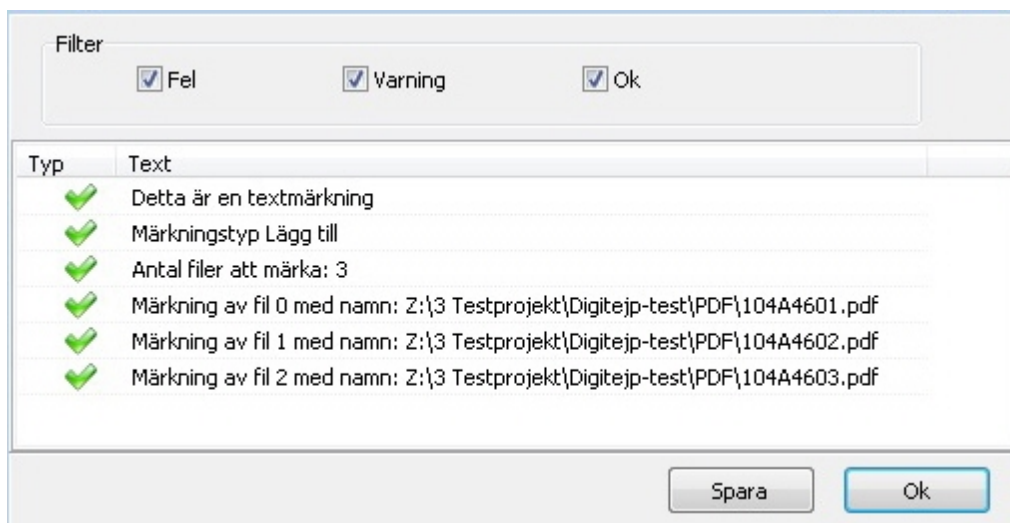

Märk dokument via PDF-Märkningsdialogen

1. Markera dokument/dokumenterna och högerklicka. Välj **PDF-Märkning**.
2. **PDF-Märkning**-dialogen öppnas. Beroende på om du väljer projekt, gemensamma eller lokala inställningar visas de olika märkningarna i listan under **Välj märkning**.

Välj inställningar

Lokala Gemensamma Projekt

Välj märkning

Märkning 1

Typ av märkning

Text Bild Visa märkning i meny

Bildfil:

Avstånd från nedre kanten:

(mm)

Avstånd från:

Vänster kant (mm)

Radavstånd:

(mm)

Penna

Namn: Texthöjd: (mm)

Använd penna från fil

Textjustering

Vänster Höger

Förhandsgranskning

```
#Några rader text
-----
Några rader text
Några rader text
Några rader text
Några rader text
Några rader text
$(Uppdragsansv)
Datum: $(Datum)
```

3. Välj en märkning i listan över märkningar. Om du vill kan du ändra någon av inställningarna eller byta ut text/bild. Ändringar sparas inte utan används bara vid detta tillfälle.

4. Klicka **Lägg till** för att märka dokumenten. Knappen hittar du längst ner till vänster.

5. När alla dokument är märkta visas en rapport. Du kan spara informationen i en rapportfil genom att klicka på **Spara**.

Byt ut märkning i dokument

1. Markera dokument/dokumenten och högerklicka. Välj **PDF-Märkning**.
2. **PDF-Märkning**-dialogen öppnas. Beroende på om du väljer projekt, gemensamma eller lokala inställningar visas olika märkningarna i listan under **Välj märkning**.

Välj inställningar

Lokal Gemensamma Projekt

Välj märkning

Märkning 1 Ny Radera

Typ av märkning

Text Bild Visa märkning i meny

Bildfil: ...

Avstånd från nedre kanten:

10 (mm)

Avstånd från:

Vänster kant 10 (mm)

Radavstånd:

2 (mm)

Penna

Namn: 7 Texthöjd: 5 (mm)

Använd penna från fil

Textjustering

Vänster Höger

Förhandsgranskning

```
#Några rader text
-----
Några rader text
Några rader text
Några rader text
Några rader text
Några rader text
$(Uppdragsansv)
Datum: $(Datum)
```

Lägg till Byt ut Ta bort Stäng Hjälp

3. Om du har skapat en ny märkning som ska ersätta den gamla, välj den i listan. Om det är ett pdf-dokument du ska märka kan du välja den märkning som dokument för tillfället är märkt med, då kommer placering, penna och andra inställningar att stämma överens med den nya märkningen. Ändra sedan till ny text eller bild.

4. Klicka **Byt ut** för att byta ut till den nya märkningen. **Byt ut** hittar du till höger om **Lägg till**, nere till vänster.

5. När alla dokument är märkta med den nya märkningen visas en rapport. Du kan spara informationen i en

rapportfil genom att klicka på **Spara**.

Ta bort märkning från dokument

1. Markera dokument/dokumenten och högerklicka. Välj **PDF-Märkning**.
2. **PDF-Märkning**-dialogen öppnas. Beroende på om du väljer projekt, gemensamma eller lokala inställningar visas olika märkningarna i listan under **Välj märkning**.

Välj inställningar

Lokala Gemensamma Projekt

Välj märkning

Märkning 1 Ny Radera

Typ av märkning

Text Bild Visa märkning i meny

Bildfil:

Avstånd från nedre kanten:

10 (mm)

Avstånd från:

Vänster kant 10 (mm)

Radavstånd:

2 (mm)

Penna

Namn: 7 Texthöjd: 5 (mm)

Använd penna från fil

Textjustering

Vänster Höger

Förhandsgranskning

```
#Några rader text
-----
Några rader text
Några rader text
Några rader text
Några rader text
Några rader text
$(Uppdragsansv)
Datum: $(Datum)
```

Lägg till Byt ut Ta bort Stäng Hjälp

3. Välj samma märkning som dokumenten redan är märkta med. Du måste välja samma märkning som dokumenten är märkta med för att **Ta bort** ska fungera för pdf-dokument. Texten måste vara lika lång som tidigare, av samma storlek och ha samma antal rader.

4. Klicka **Ta bort** för att ta bort märkning från dokumenten. Knappen hittar du längst ner på vänster sida. När en märkning tas bort läggs en vit platta över det objekt som tas bort och eventuella bakomliggande objekt kommer också att döljas av den vita plattan.

5. När alla märkningar har tagits bort visas en rapport. Du kan spara informationen i en rapportfil genom att klicka på **Spara**.

Om du försöker radera en märkning som består av fyra rader text med en märkning som har en rad text kommer endast en rad ersättas med den nya och de tre gamla raderna vara kvar.

Batch

Funktionen används för att genomföra batch-körningar för utskrifter eller andra återkommande uppgifter i AutoCAD. Det är en variant av de programstarter med kopplade AutoCAD-script som används i Chaos Desktop. Programmet använder inte scriptfiler utan AutoCAD styrs direkt med programkod.

Upplägget är detsamma som programstarter och dokumentmallar i Chaos Desktop. Det går att konfigurera för lokal-, gemensam- eller projektanvändning. Inställningarna lagras i xml-filer. Placering och namn på xml-filerna anges under lokala inställningar och i projektkonfigurationen. Om det finns en projektinställning kommer den att vara förvald när programmet startas i det aktuella projektet. Användaren kan dock själv välja att använda en annan konfiguration än den förvalda.

Programmet arbetar snabbare än de vanliga programstarterna. De vanliga programstarterna startar AutoCAD mellan varje vald fil. Batch kan köra alla filer i samma process.

- [Arbeta med Batch](#)
- [Projektkonfiguration - Batch](#)

Arbeta med Batch

Starta Batch från fliken Hantera eller via högerklicksmenyn. Du måste först markera de AutoCAD-filer du vill köra Batch på, annars kommer menyn inte vara tillgänglig. Du kan välja att markera dokument, mappar eller dokumentsamlingar.

Du kan välja att köra Batch och göra inställningar manuellt eller så kan du välja att köra färdigkonfigurerade Batch-favoriter. Dialogen när du kör Batch innehåller tre flikar som beskrivs i följande avsnitt.

Fliken Alternativ

Batchfavorit

Om det finns sparade favoriter visas de här, annars är listan tom.

Välj konfiguration

Här väljer användaren vilken konfiguration av Batch-kommandon som ska visas i fönstret under rubriken **Kommandon**. Det går att ange Lokal, Gemensamma och/eller Projekt. Om det finns en projektkonfiguration så är den förvald. Senast använda konfiguration ligger kvar nästa gång programmet startas.

Plottmetod

Ange metod för plottning (utskrift) här. Ange **Pagesetups** om du vill välja en dwg- eller dwt-fil att hämta sidinställningar (pagesetups) från. Om du väljer **Förvald** används aktiv sidinställning (pagesetup eller plotterkonfiguration) i den AutoCAD du startar. Välj **Ingen** för att köra kommandon utan plottning.

Alternativ för avslutning

Här anges om AutoCAD skall avsluta filen med Avsluta (Quit) eller Spara (Save).

Kör på filer som är read only

Här anges om det ska vara möjligt att köra Batch på filer som är skrivskyddade. Ange **Nej** om det inte ska

gå.

Programstart

Här anges vilken programstart som ska användas för Batch. Om AutoCAD är igång anges Batch ska köras i den redan startade AutoCAD eller om en ny session ska startas.

Kommando före plottning

Här anges vilka kommandon som AutoCAD ska utföra på filerna, det går att köra kommandon utan plottning. De kommandon som syns här är de som är konfigurerade för lokala, gemensamma eller projekt. Läs mer om [inställningar för Batch](#).

Kommando efter plottning

Utför kommandon efter plottning, till exempel XRSAVE eller koppla bort xreffar.

Spara

Spara inställningar som Batch-favorit. Om du klickar **Spara** visas en dialog där du kan namnge din favorit. Om du vill att favoriten ska visas i högerklicksmenyn måste en meny skapas för detta i [Batchkonfigurationen](#).

Spara som schema

Klicka på Spara som schema för att spara inställningarna de valda filerna som ett paket som går att köra med schemaläggaren.

Kör

Om du klickar **Kör** startar Batch och de kommandon som angetts utförs. Det går även att starta körningen på fliken **Plotterval**.

Fliken Plotterval

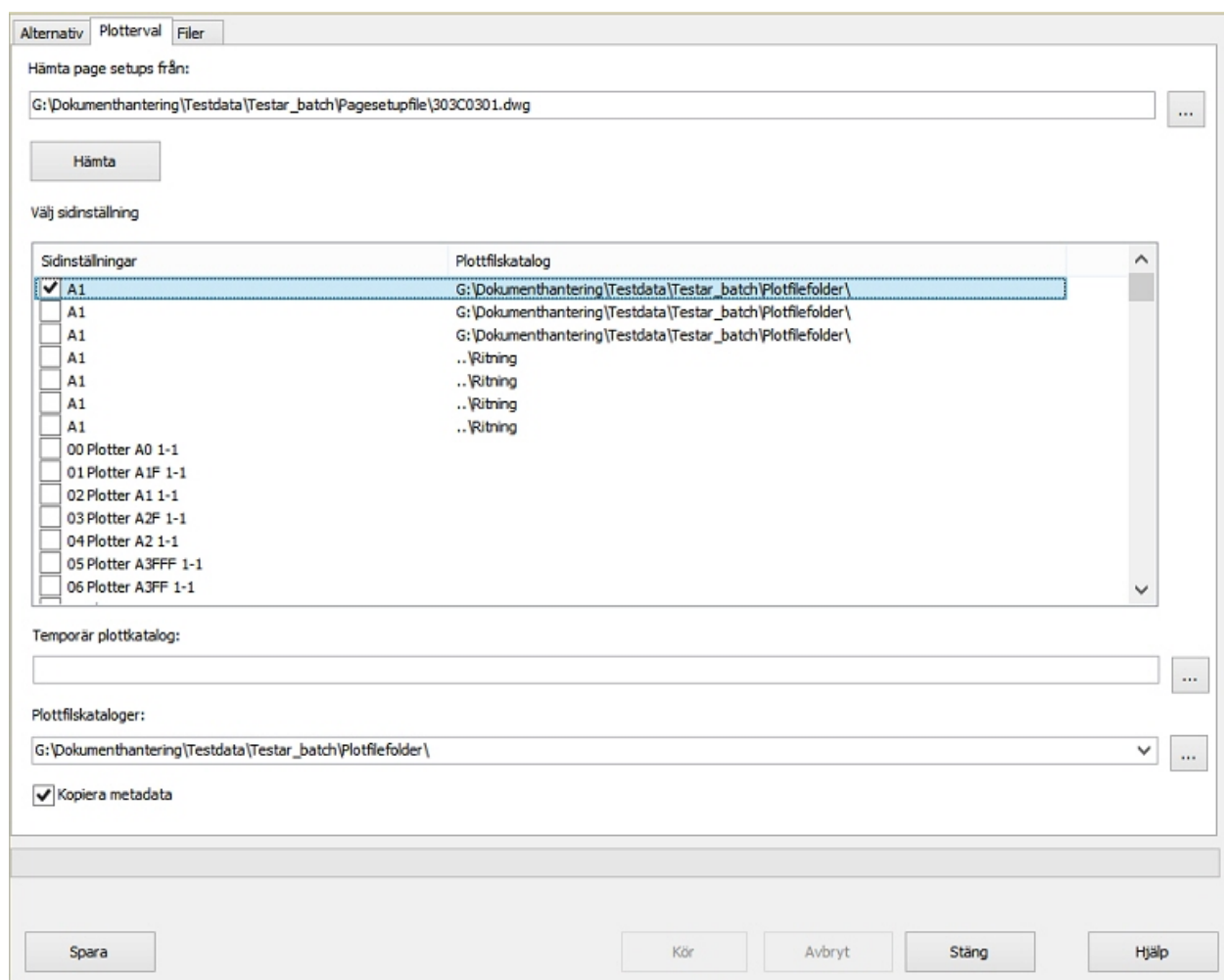

Hämta pagesetups från

Här anger du en fil som innehåller de sidinställningar (pagesetups) som du vill använda när du plottar (skriver ut) filerna. Du kan ange en dwg- eller dwt-fil. Denna fil kan inte vara någon av filerna du ska plotta utan du måste ange en separat fil här. Knappen **Hämta** startar AutoCAD och läser in de sidinställningar som finns i filen. De visas sedan som en lista i dialogen. Därefter kan man välja en sidinställning i listan genom att kryssa för rutan till vänster om namnet. Det går bara att välja en sidinställning.

Temporär plottkatalog

Denna används för pdf-skrivare med fast utpekning av plottmapp, exempelvis **PDF Xchange**. För denna anges i skrivarens inställningar till vilken mapp filen ska plottas. **Batch** plockar filen därifrån och lägger in den i utpekad mapp i projektet (se plottfilskataloger nedan). Lämna denna inställning tom om det inte finns behov av en temporär mapp.

Plottfilskataloger

Ange här var resultatet (de plottade filerna) ska sparas. Det går att välja en mapp för varje sidinställning (pagesetup).

Kopiera metadata

Kryssa för denna ruta för att automatiskt kopiera metadata från ursprungsfilen till den plottade filen.

★ Tips!

Om det tar lång tid att starta AutoCAD kan anropet för att hämta sidinställning (pagesetup) ha misslyckas på grund av att AutoCAD ej svarar. **Lös detta genom att ha AutoCAD startad innan Batch körs.**

Det finns även möjlighet att öka väntetiden för hur länge Batch ska vänta efter uppstart av AutoCAD. För att öka väntetiden starta **Regedit** och gå till [HKEY_CURRENT_USER\Software\Adtollo\Chaos Desktop\Settings\Additional]. Ange hur länge Batch ska vänta efter uppstart av AutoCAD under "WaitTimeAfterAcadStart". Väntetid är satt till 10 sekunder som standard (2710 Hexadecimalt = 10000 millisekunder).

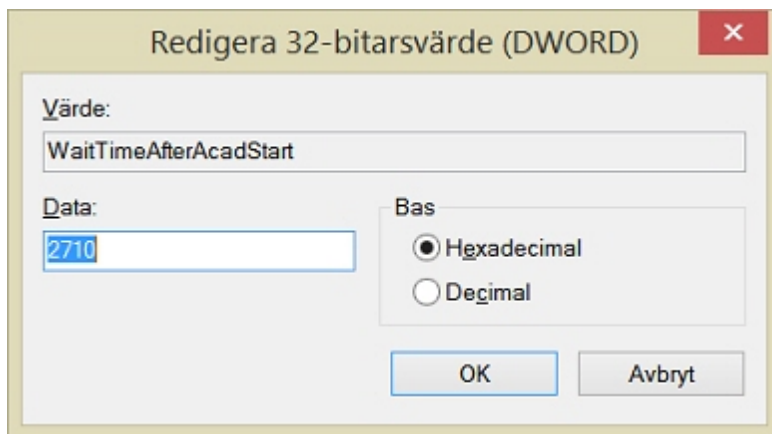

Fliken filer

På fliken Filer ser du de filer som Batch kommer köras på när du klickar **Kör**. Det går att lägga till eller ta bort filer. Inställningar här sparas inte.

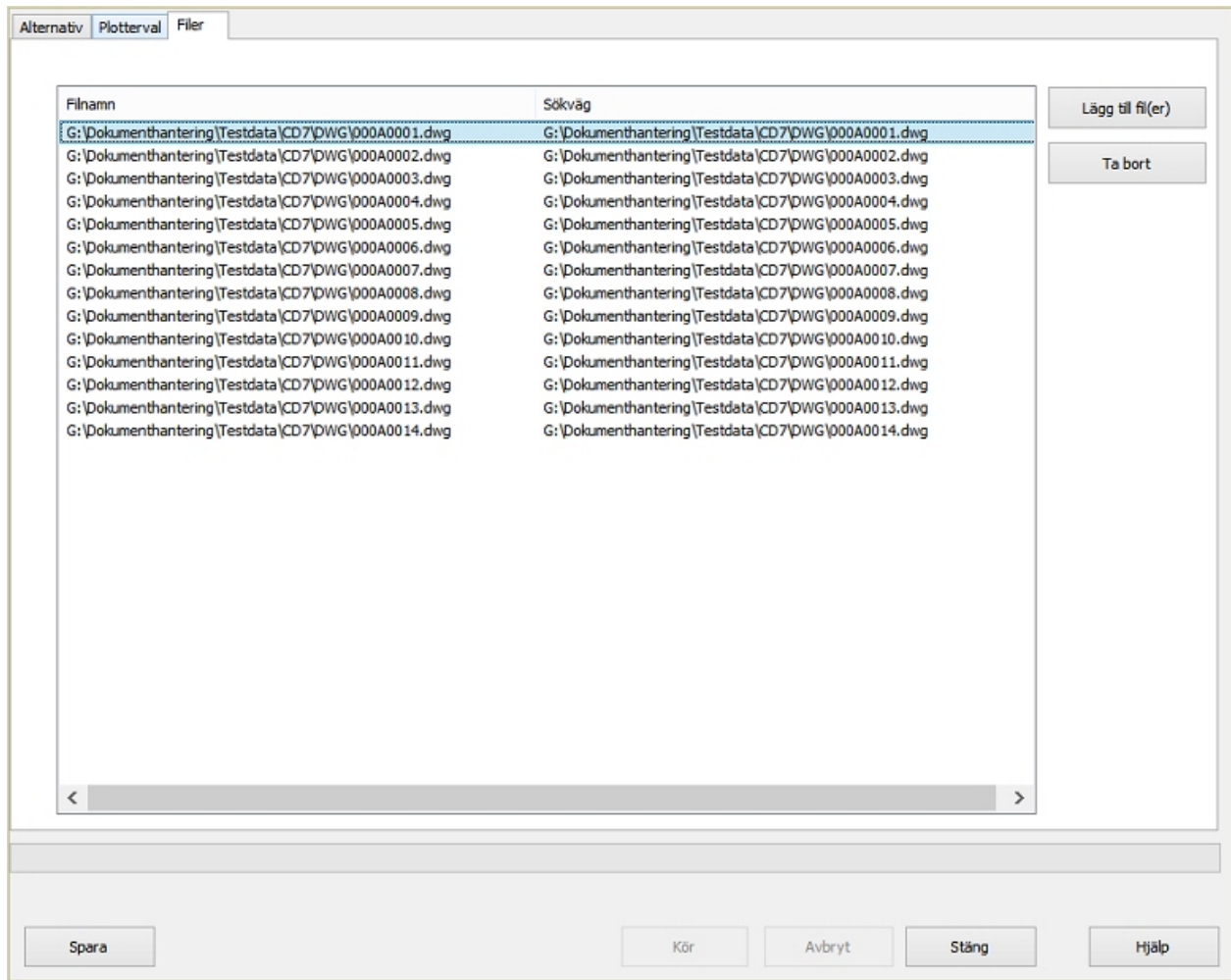

Schemaläggare

Schemalägg batch-körningar så de körs automatiskt. Schemaläggaren i Chaos Desktop använder Schemaläggaren i Windows för att skapa aktiviteter som körs automatiskt vid vald tidpunkt. Du kan se Chaos Desktops aktiviteter under mappen Chaos Desktop i Schemaläggaren i Windows.

- [Skapa nytt schema](#)
- [Köra schema](#)
- [Schemaläggaren](#)
- [Redigera schema](#)

Skapa nytt schema

Skapa en ny schemaläggning för Batch så här:

1. Markera dokumenten, mappen eller dokumentsamlingen som du vill köra Batch på. Om du väljer dokumentsamling kan du ändra vilka filer som ska ingå i schemaläggningen genom att sedan lägga till och ta bort filer ur samlingen.
2. Därefter klickar du på "Batch" i menyn.

Namn ^	Senast ändrad	Dokumenttyp
000A2001.dwg	2023-10-17 13:13:14	Ritningsdefinition
000A2002.dwg	2024-06-10 17:42:28	Ritningsdefinition
000A2003.dwg	2024-06-10 18:06:08	Ritningsdefinition
000A2004.dwg	2023-10-17 13:13:14	Ritningsdefinition
000A2005.dwg	2024-06-10 18:06:12	Ritningsdefinition
000A2006.dwg	2023-10-17 13:13:14	Ritningsdefinition
000A2007.dwg		Ritningsdefinition
000A2008.dwg		Ritningsdefinition
000A2009.dwg		Ritningsdefinition
000A2010.dwg		Ritningsdefinition
000A2011.dwg		Ritningsdefinition

Öppna	
Klipp ut	Ctrl+X
Kopiera	Ctrl+C
Radera	Del
Sätt fildid till NU	
Programstarter	>
Skapa XR-LX-MD (DWG-DGN)	>
Batch...	
Batchfavoriter	>

3. Fyll i Batch-dialogen som vanligt eller välj en Batch-favorit.
 - På fliken "Alternativ" fyller du i kommandon som ska köras och övriga inställningar.
 - Om du ska plotta fyller du även i inställningar på fliken "Plotterval".
 - Fliken "Filer" kan du ignorera, den gäller inte för schemaläggningar, utan endast vanliga Batch-körningar. Dokument, mapp eller dokumentsamling som markerades i steg ett är det som sparas för schemaläggningen.
4. Klicka sedan på knappen "Spara för schema".

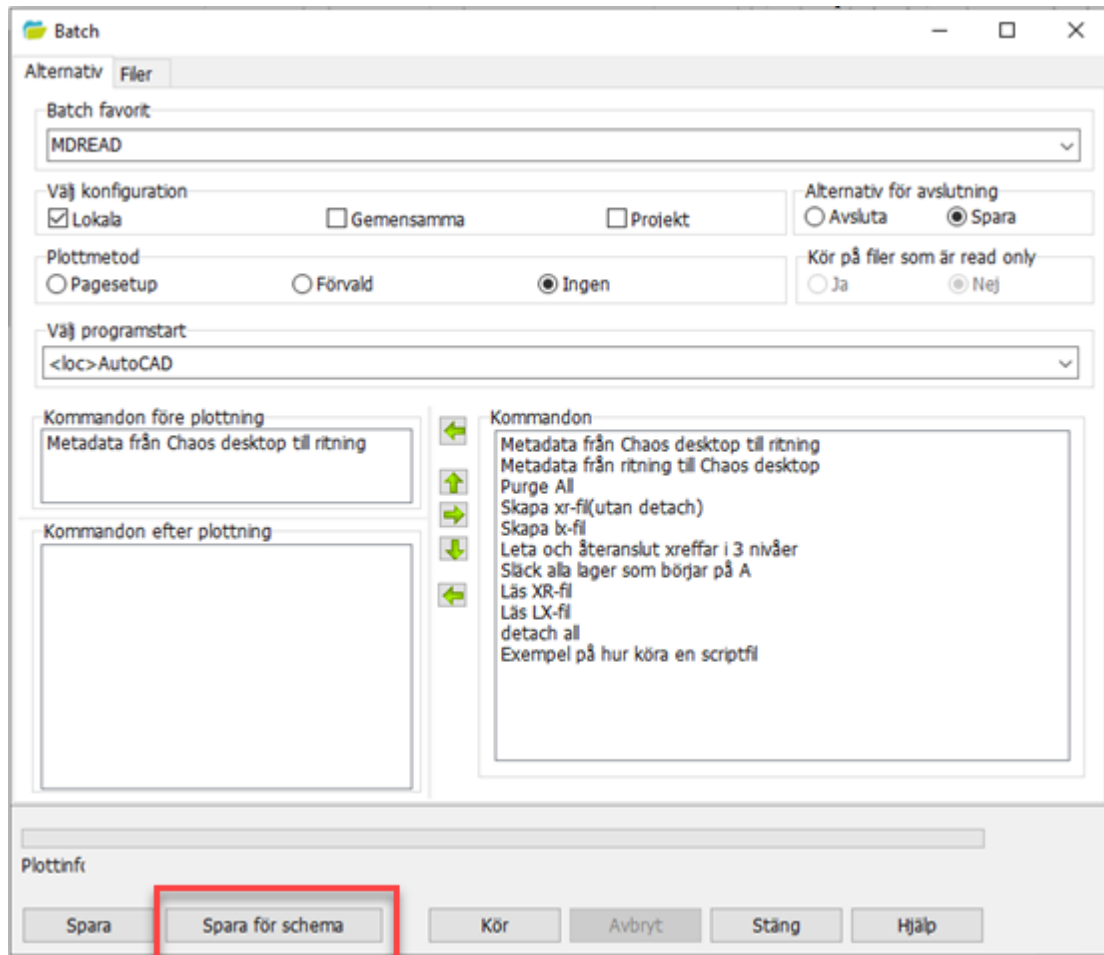

5. En wizard startar. Fyll i namn och beskrivning. Klicka Nästa.

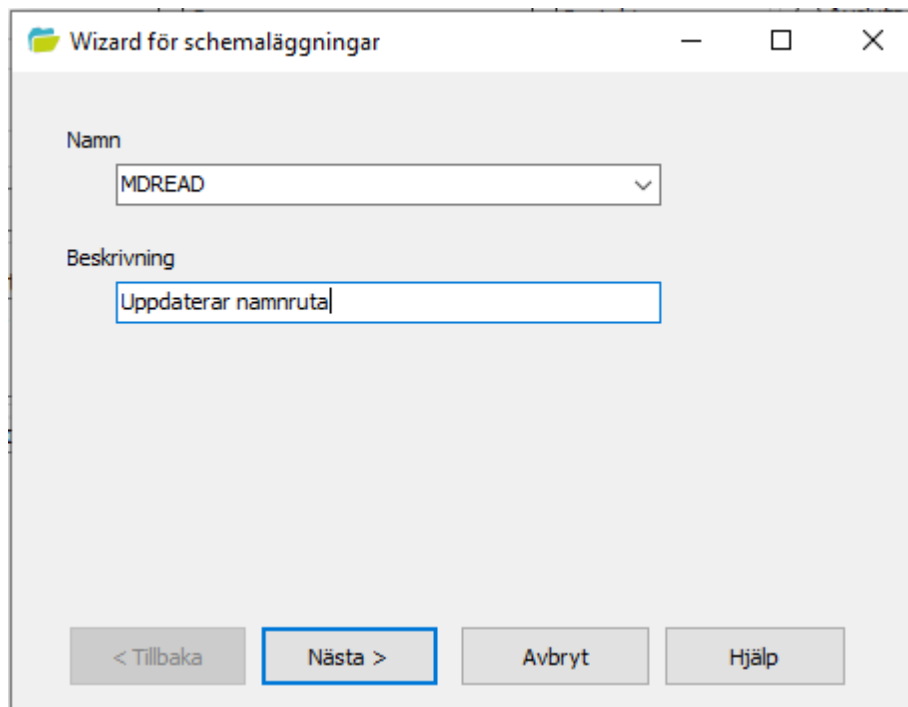

6. Ange tidpunkt för när schemaläggningen ska köras. Välj mellan följande:

- Dagligen
- Varje vecka

- Varje månad
- Endast en gång

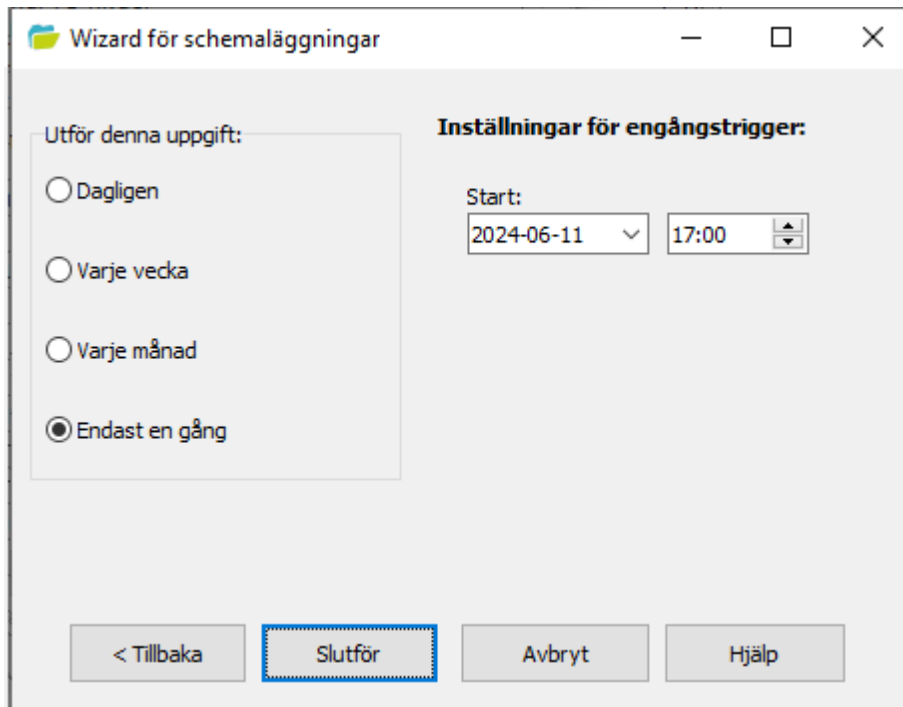

7. Klicka Slutför.

8. Klart!

Köra schema

Schema startas

När schemaläggningen startas visas denna dialog "Schema startas".

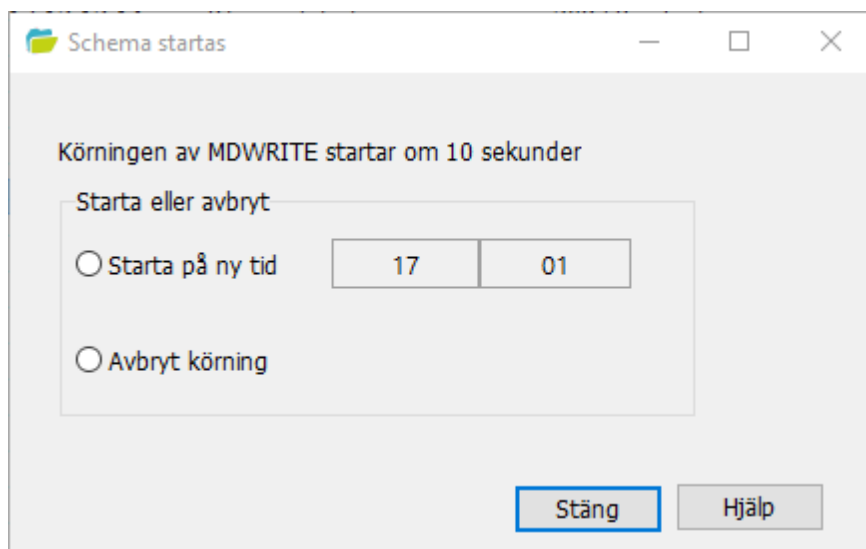

Du får då möjlighet att välja att starta körningen en annan tidpunkt eller avbryta körningen. Om ingen ändring görs startar körningen automatiskt.

Schema körs

När körningen pågår visas en förloppsdialog där du kan se pågående körning och namn på körningen.

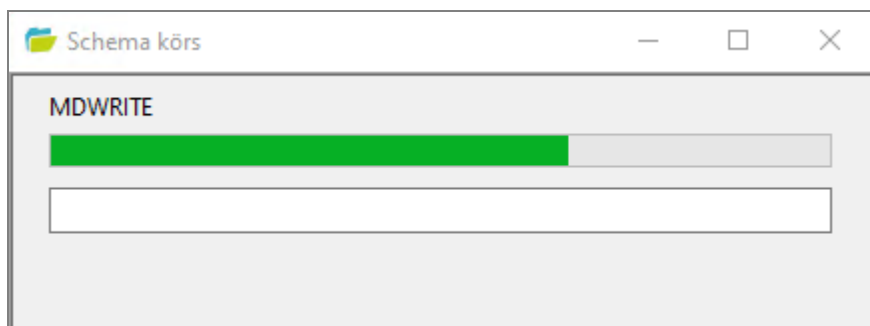

Schema klart

När körningen är klar kommer det stå "Uppgift slutförd" i förloppsdialogen och sökväg till loggfil finns tillgänglig.

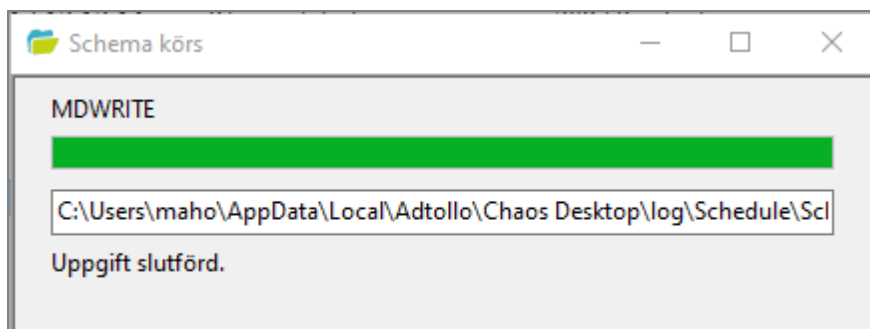

För att se mer detaljer kan du öppna Batch-loggen som finns under C:\Users\[username]\AppData\Local\Atdollo\Chaos Desktop\log\Batch.

Schemaläggaren

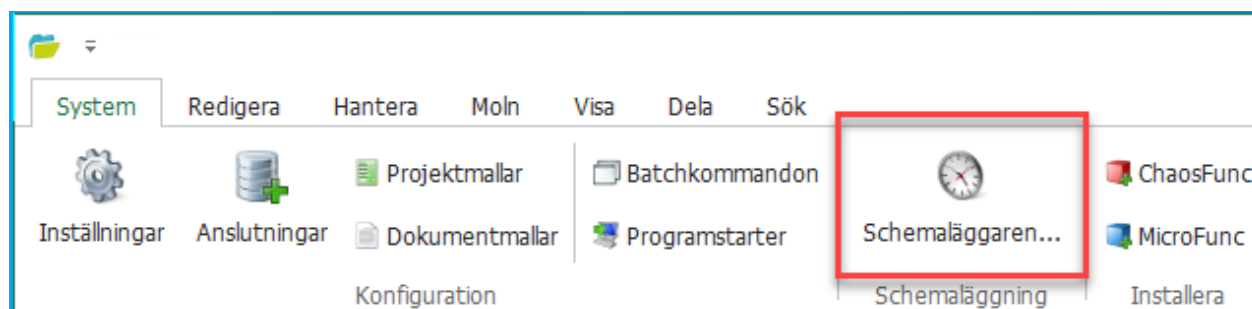

Du hittar schemaläggaren på Ribbon-menyn. Här kan du redigera de scheman du lagt upp, men du kan inte lägga upp nya scheman här. Se [Skapa nytt schema](#).

Status

Du kan aktivera/inaktivera en schemaläggning genom att högerklicka och välja i menyn.

Namn	Beskrivning	Status	Senaste körning	Nästa körning
MDREAD	Uppdaterar namnruta	Redo	2024-06-10 18:05:00	2024-06-14 17:00:00
MDWRITE	Skriva metadata från CAD till Chaos ...	Inaktiverad		

Dialogen för schemaläggare

- 1**: Namn (Dropdown menu)
- 2**: Beskrivning (Text field)
- 3**: Status (Dropdown menu)
- 4**: Senaste körning (Text field)
- 5**: Nästa körning (Text field)
- 6**: Uppgiftsnamn (Text field)
- 7**: Uppgiftsbeskrivning (Text field)
- 8**: Paket (Text field)
- 9**: Paketfiler (Text field)
- 10**: Skapare (Text field)
- 11**: Skapad (Text field)
- 12**: Inloggningstyp (Text field)
- 13**: Användarkonto (Text field)
- 14**: Avsluta efter körning (Text field)
- 15**: Starta på licens (Text field)
- 16**: Tidsscheman (Text area)
- 17**: Redigera (Button)
- 18**: Radera (Button)
- 19**: Provkör (Button)
- 20**: Uppdatera (Button)
- 21**: Stäng (Button)
- 22**: Hjälp (Button)

1. Namn på schemaläggning.
2. Beskrivning på schemaläggning, ej obligatoriskt att fylla i.
3. Status visar att schemat är redo köras eller att det är inaktiverat.
4. Tidpunkt för när schemat kördes senast.
5. Tidpunkt för när schemat kommer köras nästa gång.
6. Schemats namn.
7. Schemats beskrivning.
8. Paket innehåller information om vilka batchkommandon som ska köras och på vilka filer.
9. Sökväg till fil som visar vilka filer som ska köras.
10. Sätts automatiskt till inloggad användare.
11. Tidpunkt för när schemat skapades.
12. Schemat kommer köras med vald inloggningstyp.
13. Användarkonto om annat konto valt som inloggningstyp.
14. Avsluta Chaos Desktop efter körning av schema.

15. Om det finns flera licenser för Chaos Desktop registrerade på datorn visas här den licens som används för schemat.
16. Tidpunkt då schemat kommer köras.
17. Redigera markerat schema.
18. Ta bort markerat schema.
19. Provkör markerat schema.
20. Uppdatera listan.
21. Stäng dialogen.
22. Visa hjälpen.

Schemaläggaren i Windows

De scheman som lagts upp med Chaos Desktop sparas som aktiviteter i mappen Chaos Desktop i Schemaläggaren för Windows. Se bild nedan för exempel på hur det kan se ut.

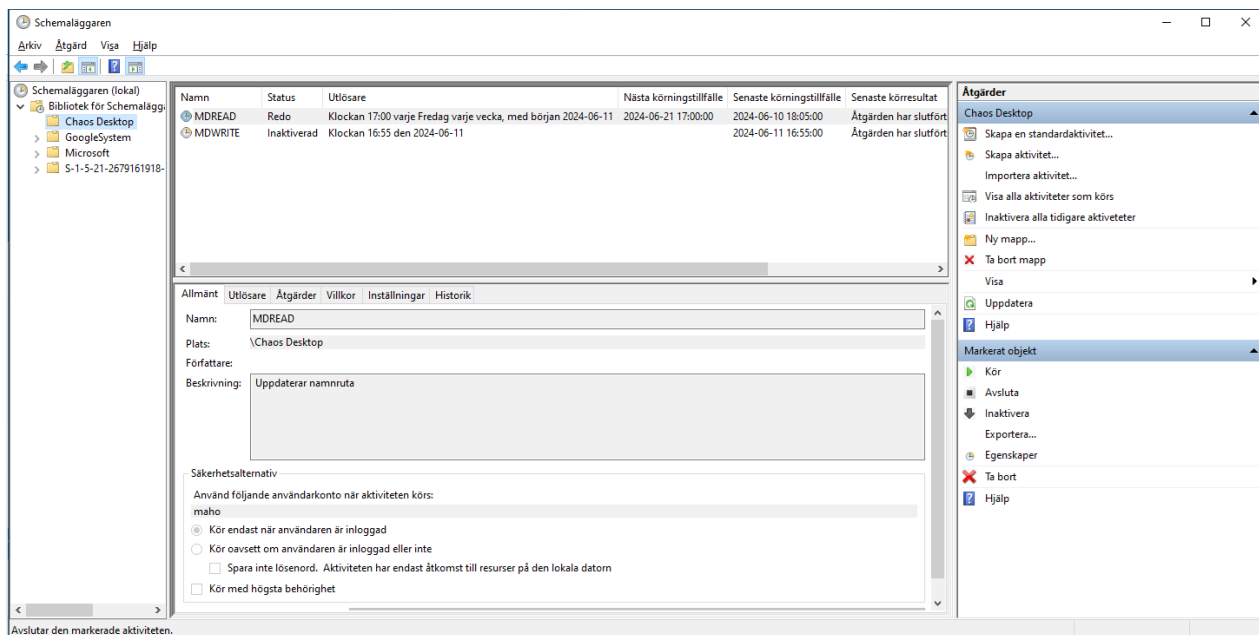

Redigera schema

1. Klicka på Schemaläggaren i menyn.

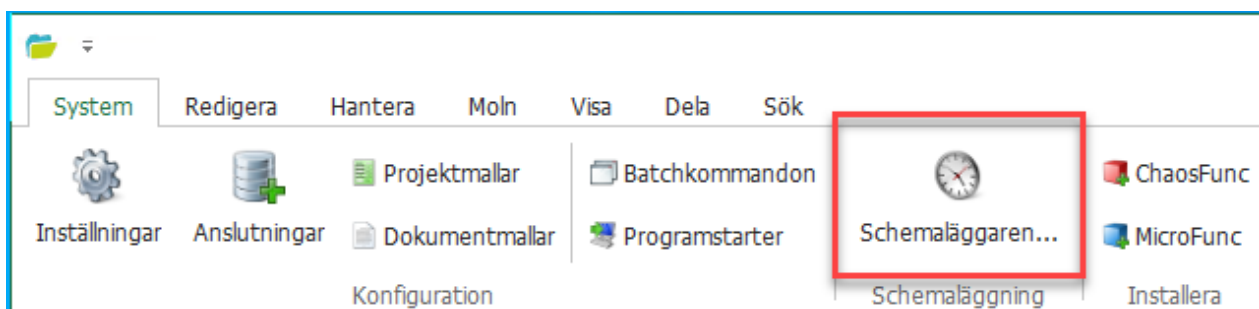

2. Markera det schema du vill redigera. Klicka på knappen Redigera.
3. Här kan du ändra namn, beskrivning, licens och om Chaos Desktop ska stängas efter körning. Klicka nästa.

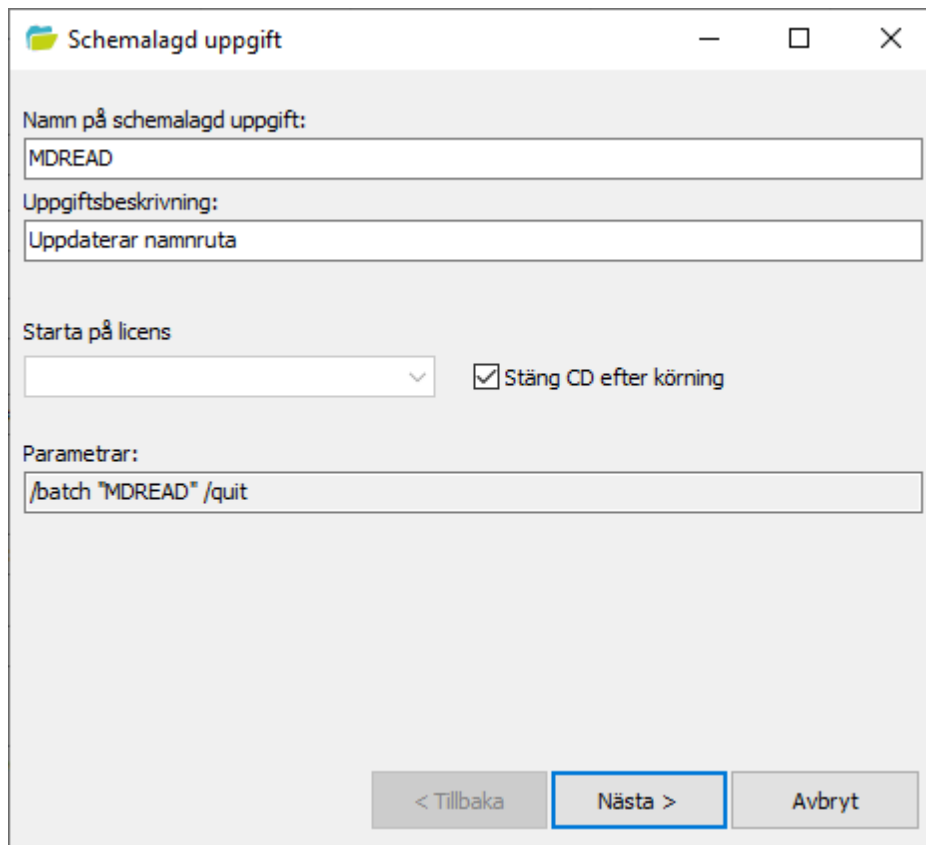

Schemalagd uppgift

Namn på schemalagd uppgift:
MDREAD

Uppgiftsbeskrivning:
Uppdaterar namnruta

Starta på licens
[dropdown] Stäng CD efter körning

Parametrar:
/batch "MDREAD" /quit

< Tillbaka **Nästa >** Avbryt

4. Här kan du ange tidpunkt för när schemat ska köras och processprioritet.

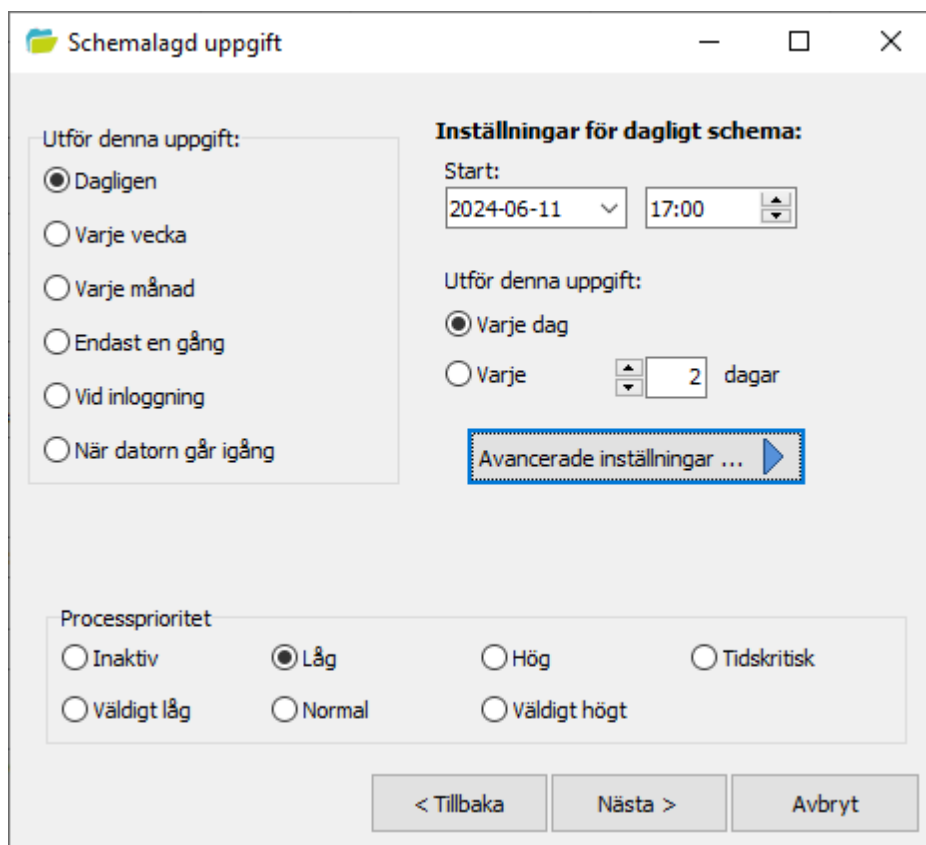

Schemalagd uppgift

Utför denna uppgift:
 Dagligen
 Varje vecka
 Varje månad
 Endast en gång
 Vid inloggning
 När datorn går igång

Inställningar för dagligt schema:
Start:
2024-06-11 17:00

Utför denna uppgift:
 Varje dag
 Varje [dropdown] 2 dagar

Avancerade inställningar ...

Processprioritet
 Inaktiv Låg Hög Tidskritisk
 Veldig låg Normal Veldig högt

< Tillbaka **Nästa >** Avbryt

5. Klickar du på Avancerade inställningar kan du göra ytterligare val för schemat. Klicka OK.

Avancerade schemaalternativ

Utgår: 2025-06-18 12:00

Upprepa uppgift:

varje: 1 timmar

för en varaktighet av: 0 timmar

Stoppa alla pågående uppgifter vid slutet av repetitionstiden

Stoppa uppgiften om den pågår längre än: 1 dag(ar)

Kör uppgiften så snart som möjligt efter att en schemalagd start har missats

OK Avbryt

6. Klicka på Nästa och du får då möjlighet att välja om inloggad användare ska köra schemat eller annan användare.

Schemalagd uppgift

Utför denna uppgift:

Dagligen

Varje vecka

Varje månad

Endast en gång

Vid inloggning

När datorn går igång

Börja den här uppgiften:

Som inloggad användare

Som en användare med lösenord

Användarnamn: admin

Lösenord: Lösenord

Processprioritet

Inaktiv Låg Hög Tidskritisk

Veldig låg Normal Veldig högt

< Tillbaka Slutför Avbryt

7. Klicka Slutför för att spara inställningarna.

CAD-funktioner

Chaos Desktop CAD-tillägg hjälper till att effektivisera arbetet med AutoCAD, MicroStation och Revit. Metadata från Chaos Desktop kan användas till att fylla i ritningsstämplat i AutoCAD och MicroStation. Batchplotning till AutoCAD gör det enkelt att kombinera plotning med andra funktioner, som exempelvis att

släcka vissa lager.

- [AutoCAD-tillägg](#)
- [Revit-tillägg](#)
- [MicroStation-tillägg](#)
- [CAD-kontroll](#)

AutoCAD-tillägg

Chaos Desktop innehåller ett tillägg till AutoCAD som heter ChaosFunc. Det kan installeras tillsammans med Chaos Desktop. Det finns en separat manual för ChaosFunc där alla funktioner för tillägget finns beskrivet i detalj.

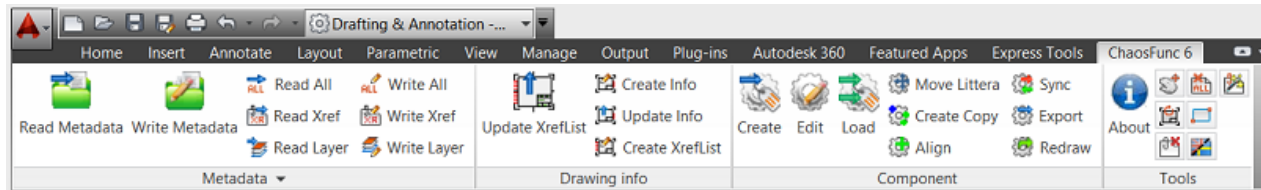

Läs mer om hur du kan arbeta med AutoCAD-filer i avsnitten om programstarter och Chaos Desktop Batch.

Revit-tillägg

Chaos Desktop innehåller ett tillägg till Autodesk Revit 2019-2021. Du väljer om du vill installera det under installationen av Chaos Desktop.

Tillägget ger möjlighet att skriva ut och konvertera filer, det finns funktion för namnsättning av filerna. Till de skapade filerna kan metadata hämtas från stämpelinformation i ritningen. Det gör att filerna sedan kan hanteras i Chaos Desktop för att tex skapa ritningsförteckningar mm.

Metadata kan sparas i md-format (*Chaos Desktop*) eller i xml-format. Även metadata för revideringar gjorda i Revit läses ut till reviderings-metadata i Chaos Desktop. En begränsning är att endast senast tillagda revidering sparas. Om revideringar göres i flera steg, så måste alltså en export av metadata ske efter varje revidering för att få en komplett lista i Chaos Desktop.

Konfigurering av metadata export görs, som vanligt i Chaos Desktop med hjälp av en cs-fil, metatyperna matchas mot attributnamnen i Revit. Det gör att om en stämpel i Revit, AutoCAD och MicroStation har samma attribut, så kan samma projektkonfiguration användas oavsett om AutoCAD, MicroStation eller Revit används i projektet.

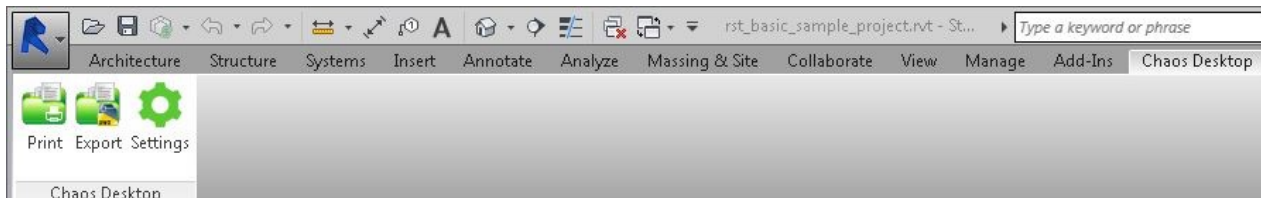

Print

Använd namngivning gör att det går att få en pdf-fil, med till exempel sheetnumber.pdf, som filnamn. Det går också att komplettera filnamnet med valfria tecken.

Export metadata till md eller xml.

Print ✕

Printer
Name: PDF-XChange 4.0

Print to file

File

Combine multiple selected views/sheets into a single file

Create separate files. View/sheet names will be appended to the specified name

Name:
Z:\3 Testprojekt\Revit-test\Export DXF\rst_basic_sample_project.pdf Browse...

Använd namngivning

Filename

Filename Insert

Edit
A-<SN>-<S#>

Preview
A-Sheetname-Sheetnumber

Print Range

Current window

Visible portion of current window

Selected views/sheets.
<In-Session>
Select...

Options

Number of copies: 1

Reverse print order

Collate

Settings
Default
Setup...

Metadata

Export parameters to metadata XML

Export parameters to Chaos Desktop metadata

OK Cancel Help

Filename

Sheet/View Name

Filename
Sheet/View Name
Sheet Number

Preview
A-Sheetname-Sheetnumber

Print Range

Current window

Visible portion of current window

Selected views/sheets.

<In-Session>

Options

Number of copies:

Reverse print order

Collate

Settings
Default

Selected views/sheets, välj de sheets som skall skrivas ut.

View/Sheet Set

Name:
<In-Session>

View Sheet Name

ThreeD: 3D View - AM

ThreeD: {3D}

EngineeringPlan: Roof - AM

EngineeringPlan: Roof

EngineeringPlan: 03 - Floor - AM

EngineeringPlan: 03 - Floor

EngineeringPlan: 02 - Floor - AM

EngineeringPlan: 02 - Floor

EngineeringPlan: 01 - Entry Level - AM

EngineeringPlan: 01 - Entry Level

Elevation: West

Show

Sheets Views

Konfiguration i Chaos Desktop

Nedan ser du attributnamnen i stämpeln och hur de är matchade med Chaos Desktops metatyper.

GET	SET	ARBETEN SVAR	SRI	ESTR															
Projektnamn																			
																			
STATUS																			
<table border="1"> <tr> <td>A</td> <td>Arkitekt AB</td> <td>F. 0400-10000, F. 0400-10000</td> </tr> <tr> <td>K</td> <td>Konstruktör AB</td> <td>F. 0400-10000, F. 0400-10000</td> </tr> <tr> <td>E</td> <td>Byråbyrå AB</td> <td>F. 0400-10000, F. 0400-10000</td> </tr> <tr> <td>V</td> <td>VVS-projektör AB</td> <td>F. 0400-10000, F. 0400-10000</td> </tr> <tr> <td>L</td> <td>Landingsarkitekt AB</td> <td>F. 0400-10000, F. 0400-10000</td> </tr> </table>					A	Arkitekt AB	F. 0400-10000, F. 0400-10000	K	Konstruktör AB	F. 0400-10000, F. 0400-10000	E	Byråbyrå AB	F. 0400-10000, F. 0400-10000	V	VVS-projektör AB	F. 0400-10000, F. 0400-10000	L	Landingsarkitekt AB	F. 0400-10000, F. 0400-10000
A	Arkitekt AB	F. 0400-10000, F. 0400-10000																	
K	Konstruktör AB	F. 0400-10000, F. 0400-10000																	
E	Byråbyrå AB	F. 0400-10000, F. 0400-10000																	
V	VVS-projektör AB	F. 0400-10000, F. 0400-10000																	
L	Landingsarkitekt AB	F. 0400-10000, F. 0400-10000																	
UPPDRAG NR Uppdrag nr		RIT AD AV Ritad av		HAN DL ÄG SARE Handläggare															
BYG ÅR ÅÅÅÅ-MM-DD		ANS VAR B Ansvarig																	
Projektbeskrivning Sheet Name Inrad 1 Inrad 2																			
SKALA Skala		HUNN ER Ritn. nummer		SET A															

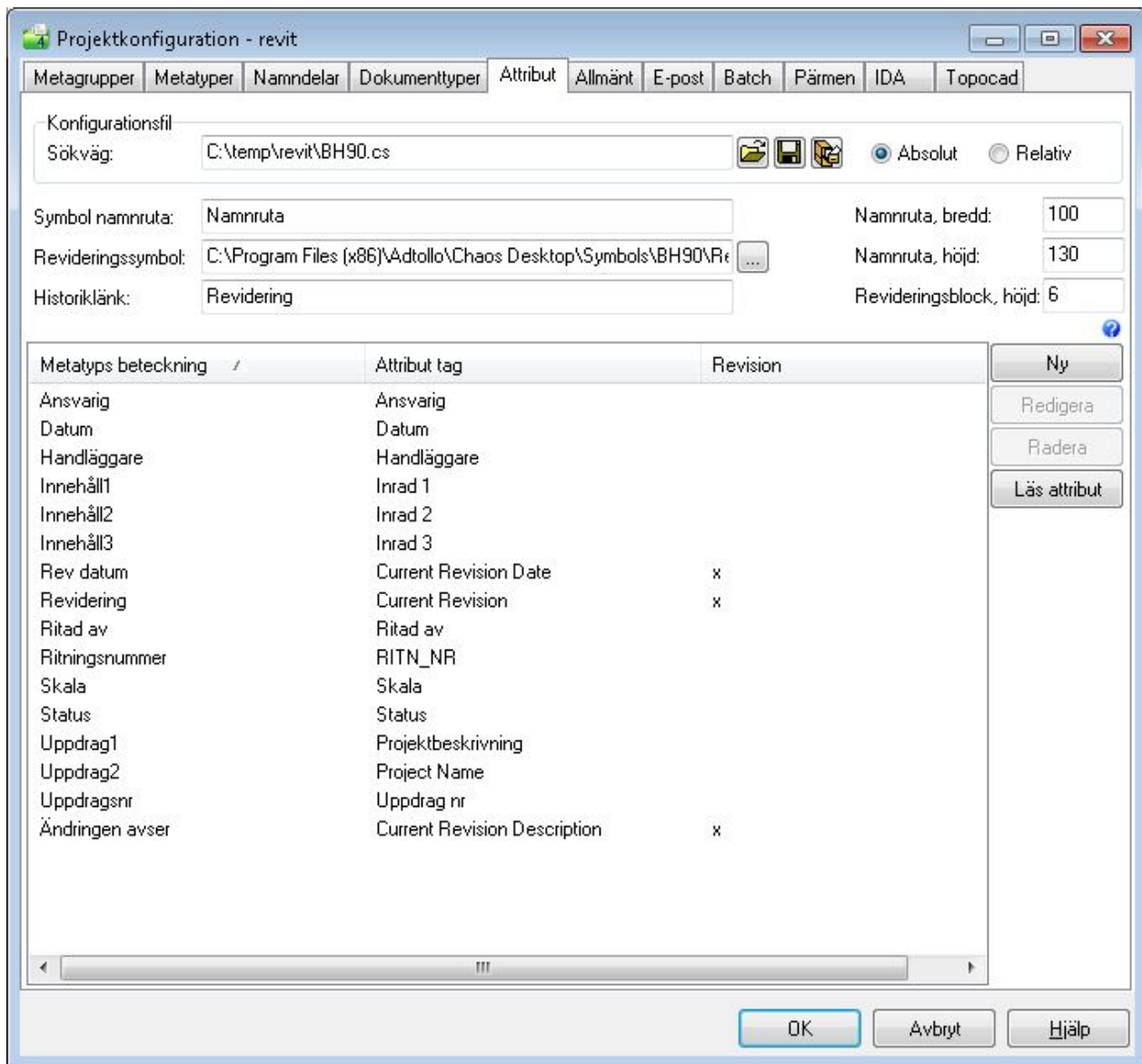

Export

Samma inställningar för filnamn, som i printdialogen ovan.

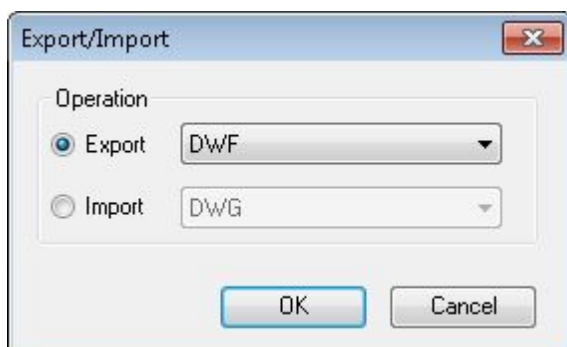

Settings

Vid utskrift och export så kontrollerar funktionen om det finns ett giltigt Chaos Desktop projekt med en cs-fil. Ange korrekt fil under **Settings**.

Om detta inte finns, så får man ett meddelande, som säger att det saknas **Chaos Desktop settings file**. Utskriften eller exporten slutförs, men det skapas ingen metadatafil.

MicroStation-tillägg

Chaos Desktop innehåller tillägg för MicroStation V8i och MicroStation CONNECT.

MicroFunc menykommandon

Read Metadata: Läs metadata från metadatafil till CAD-filen. Funktionen kan även startas med kommandot MDREAD.

Write Metadata: Skriv metadata till metadatafil från CAD-filen. Funktionen kan även startas med kommandot MDWRITE.

För MicroStation CONNECT finns även följande kommandon i menyn:

Write References: Skriva externa referenser (xr).

Write Levels: Skriva lager (lx).

Adtollo

Länk till Adtollos hemsida.

Meny för MicroStation V8i

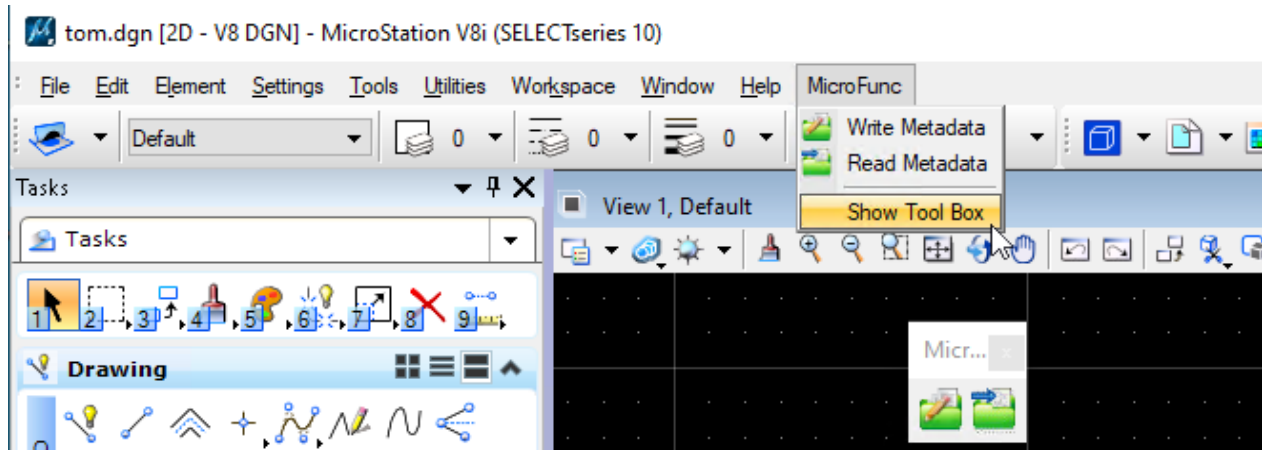

Meny för MicroStation CONNECT

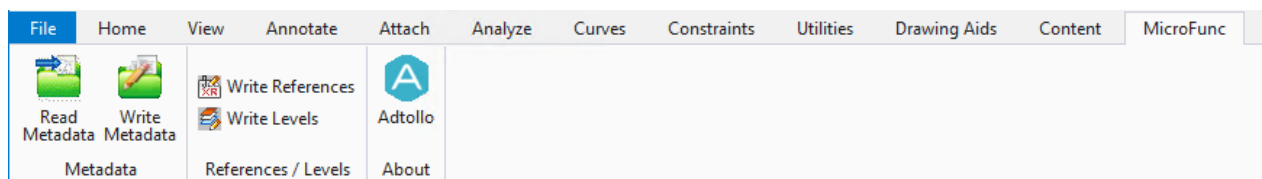

För att funktionerna ska fungera i MicroStation måste tillägg för MicroStation vara installerat. Projektet måste även vara konfigurerat korrekt, se avsnitt om [Konfigurera attribut](#). Dessutom måste stämpel- och revideringscell anpassas.

Ritningsceller

Krav

Följande krav måste uppfyllas vid konstruktion av ritningsceller.

1. Alla variabla texter i cellen skall vara en tag.
Man kan använda sig av hur många tagset man vill, men rekommendationen är att använda endast ett tagset per cell då det underlättar manuell editering av tags.
2. Samtliga tags skall vara av typen character.
3. Namn på tag skall vara detsamma som motsvarande Chaos Desktop attribut.
4. Placeringspunkten för samtliga celler skall vara i nedre högra hörnet.

Detta gäller en icke roterad cell (0 grader).

5. För varje projekt i Chaos Desktop skall det pekats ut ett cellbibliotek med revideringsceller (RevName=).
 - a. Om revideringscellens namn inte anges skall utpekade cellbibliotek innehålla en cell med namnet **REV**.
RevName=x:\full\path\to\lib.cel
 - b. Om revideringscellens namn anges, skall utpekade cellbibliotek innehålla en cell med det namnet.
RevName=x:\full\path\to\lib.cel;**REVNAM**
6. För varje projekt i Chaos Desktop skall det anges ett eller flera namn på ritningsceller (StampName=).
7. Följande konfiguration måste finnas i projektets .cs-fil:
StampName=cellnamn1 [; cellnamn2 ; cellnamn 3 ...]
RevName=Sökväg till cellbibliotek med revideringscell [;revideringscell]
RevConnect=Anger metatyp som innehåller revideringsbeteckning.
StampHeight=Höjd på ritningscell i meter.
RevHeight=Höjd på revideringscell "REV" i meter.

Skapa tagset

Till varje cell skall det kopplas ett tagset innehållande de texter som är variabla och skall kopplas till metatyper i Chaos Desktop.

1. Öppna menyn som används för att skapa nya tagset:
Element→Tags→Define
2. Välj Sets:[Add] och ange ett nytt tagset name.

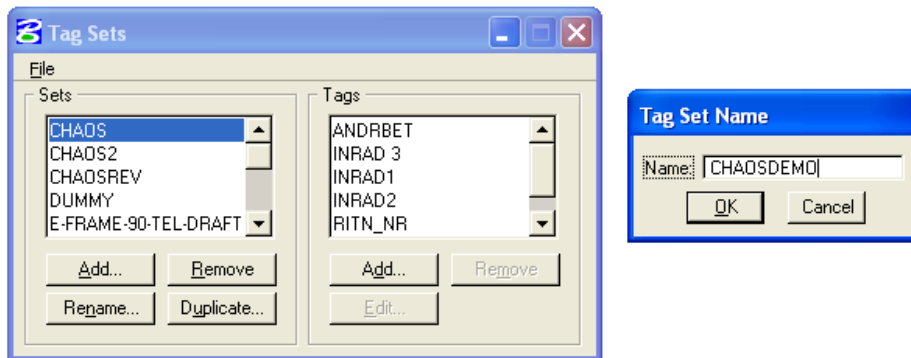

3. Addera sedan önskat antal tags till ditt nya tagset med Tags:[Add]

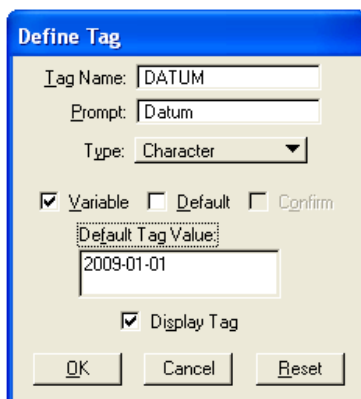

Tag Name: Skall vara identiskt med motsvarande Chaos Desktop attribut.

Prompt: En lämplig prompt underlättar vid manuell editering.

Type: Skall vara Character!

Variable: Skall vara ikryssat.

Default Tag Value: Ange ett rimligt defaultvärde. Det underlättar vid efterföljande konstruktion av ritningscell.

Display Tag: Skall vara ikryssat.

Skapa cell

Skapa ritningsceller på följande sätt.

1. Designa cellen som vanligt. Använd vanliga textelement för texter som inte skall kopplas till metatyper i Chaos Desktop.
2. Addera önskat tagset till valfritt element som skall ingå i cellen. Använd funktionen "Attach tags" på toolbar Tags.

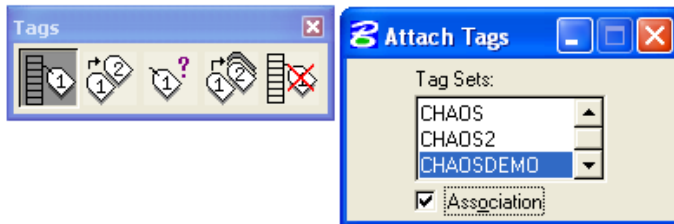

Markera önskat tagset. Association skall vara ikryssat. Peka sedan på elementet som valt tagset skall kopplas till.

3. En meny dyker upp som visar samtliga tags i valt tagset. Om dina tags är definierade med defaultvärden kommer dessa visas, annars måste du mata in rimliga defaultvärden nu.
4. Placera ditt tagset. Samtliga tags kommer placeras ut med ett och samma kommando. Aktiva textinställningar och symbologi kommer användas. Därefter går det bra att flytta och modifiera varje tag individuellt. Anpassa textjusteringspunkt, textplaceringspunkt, textstorlek etc.

Sätt cellens placeringspunkt i nedre högra hörnet och skapa cellen. Revideringsceller skall heta "REV" om inget annat konfigurerats (RevName=).

CAD-kontroll

Med funktionen CAD-kontroll kan du välja olika kontroller för dina CAD-filer. Välj ur biblioteket med färdiga kontroller och sedan visas resultatet i en rapport som går att spara ner i valfritt format.

- [Meny CAD-kontroll](#)
- [Valbara kontroller](#)
- [AutoCAD systemvariabler](#)
- [Kör CAD-kontroll](#)

Meny CAD-kontroll

Huvudmeny CAD-kontroll

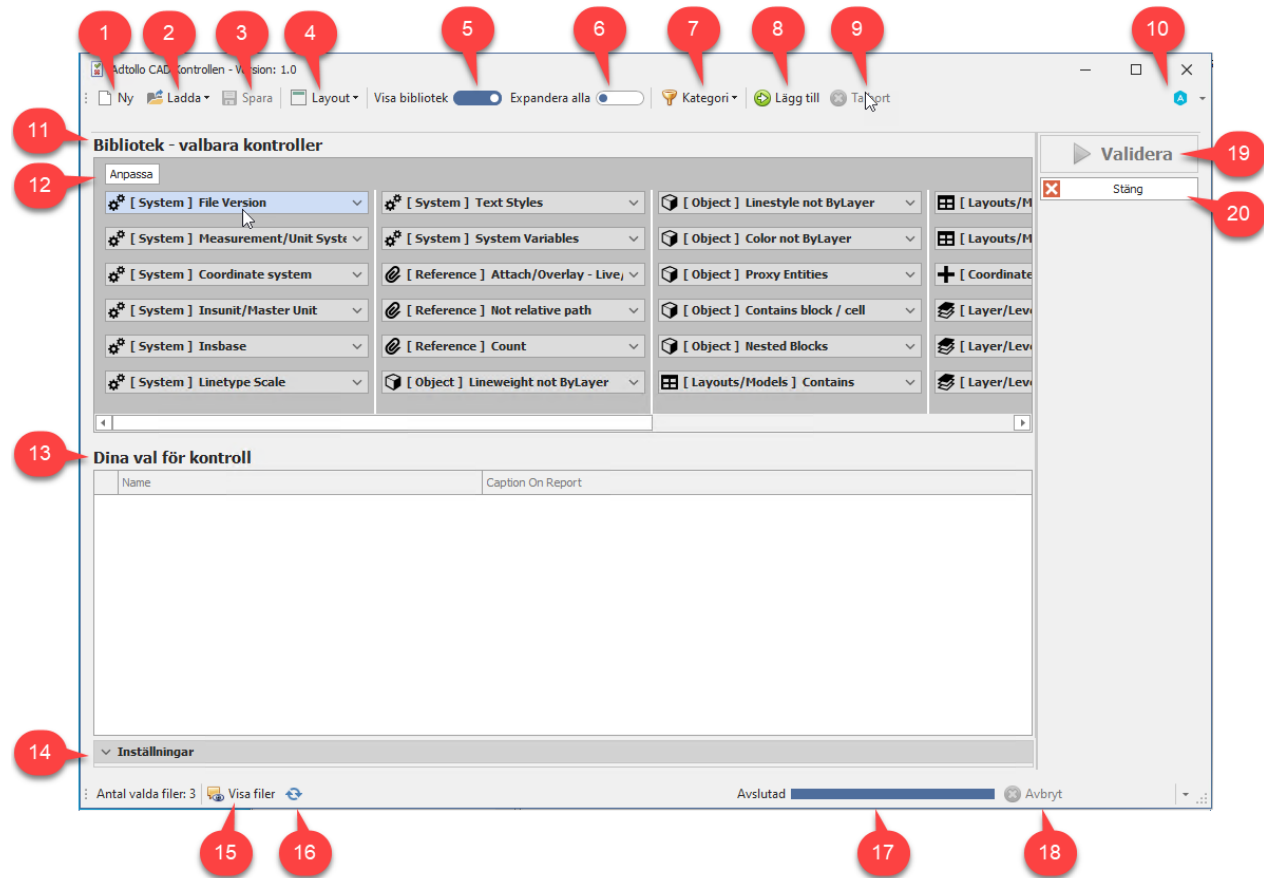

1. Spara valda kontroller i xml-fil.
2. Ladda xml-fil med kontroller eller välj xml-fil i menyn.
3. Spara valda kontroller i en xml-fil.
4. Välj om du vill ha **Bibliotek** ovanför eller till vänster om **Dina val för kontroll**.
5. Visa både **Bibliotek** och **Dina val för kontroll** eller visa endast **Dina val för kontroll**.
6. Visa eller dölj beskrivning och parametrar för alla valbara kontroller.
7. Välj kategori av kontroll.
8. Lägg till kontroll i **Dina val för kontroll** från **Biblioteket**.
9. Ta bort tillagd kontroll från **Dina val för kontroll**.
10. Visa information om version av CAD-kontrollen.
11. Här ser du alla valbara kontroller.
12. Anpassa vilken information du vill se om kontrollerna.
13. Under **Dina val för kontroll** visas aktuella kontroller.
14. Under Inställningar anger du xml-fil för var dina valda kontroller ska sparas.
15. Visa filer
16. Uppdatera
17. Förloppsindikator
18. Avbryt valideringen.
19. Klicka på Validera för att köra valda kontroller på valda filer.
20. Stäng dialogen.

Inställningar

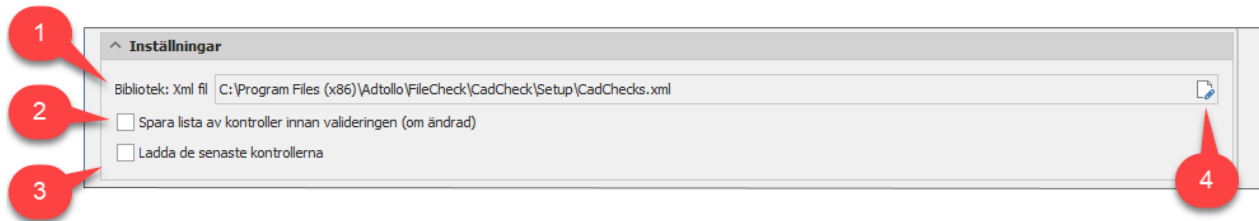

1. Här visas sökväg till xml-fil för Bibliotek. Den innehåller alla kontroller som finns i Biblioteket.
2. Om denna är förbockad kan du spara ändringar i **Dina val för kontroller**. När du klickar på **Validera** kommer du få en fråga om du vill spara xml-filen som du har hämtat in kontroller från och som du sedan ändrat under **Dina val för kontroller**.
3. Ladda senaste kontrollerna vid nästa uppstart?
4. Ändra sökväg till Bibliotek.

Högerklicksmeny Bibliotek

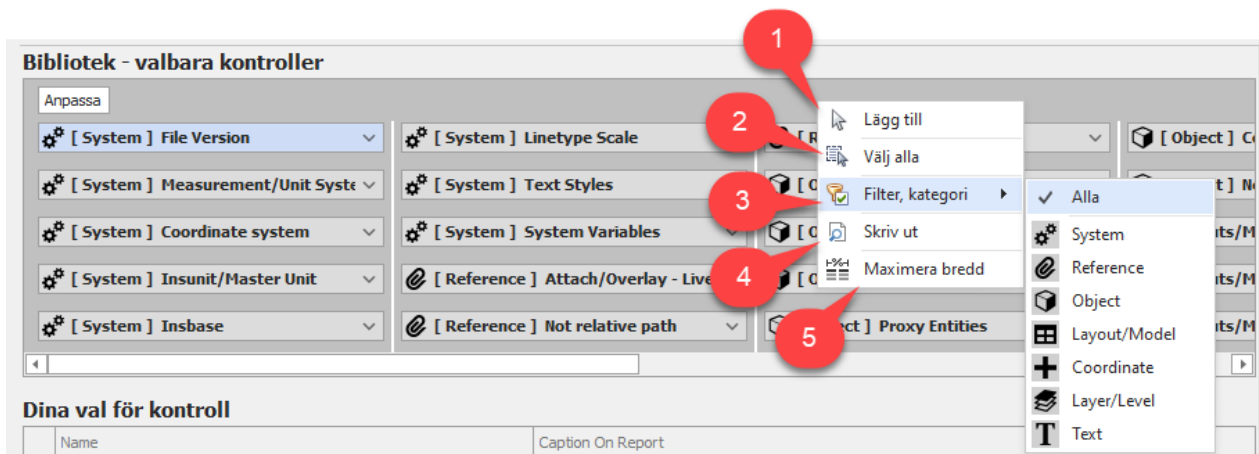

1. Lägg till markerad kontroll till **Dina val för kontroll**.
2. Lägg till alla kontroller till **Dina val för kontroll**.
3. Välj att visa kontroller för markerad kategori.
4. Skriv ut kontrollerna.
5. Maxmimera bredd på alla kontroller.

Högerklicksmeny Dina val för kontroll

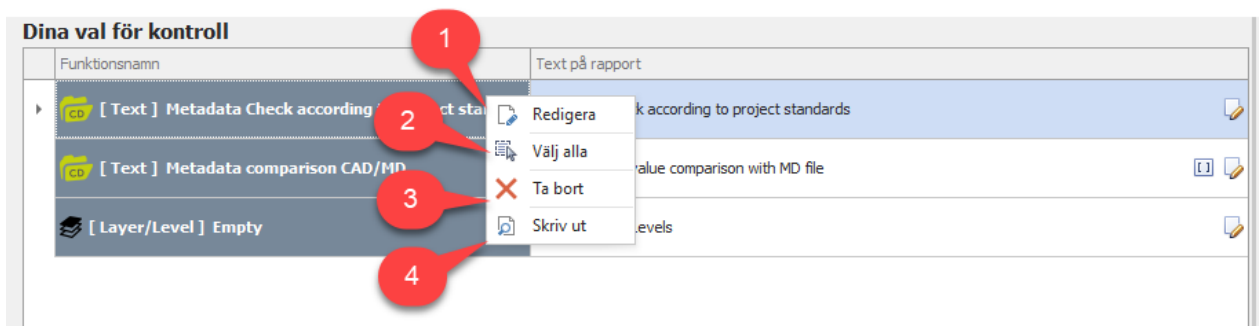

1. Redigera vald kontroll.
2. Markera alla kontroller.
3. Ta bort vald kontroll.

4. Skriv ut.

Valbara kontroller

System

File version

Kontrollerar den interna versionen på AutoCAD- och Microstation-filer

Measurement/Unit System

Kontrollerar om den aktuella ritningen använder imperialistiska eller metriska streckmönster och linjetypfiler

Coordinate System

DWG: Kontrollerar om ett användarkoordinatsystem är aktivt

Insunit/Master Unit

Listar för DWG InsUnits och för DGN Design Master Unit

Insbase

Listar insättningsbaspunkt

Linetype Scale

Listar linjetypskala

Text Styles

Listar teckensnittsnamnen definierade i ritningen

System Variables

Visar värde för sökta System Variables

Reference

Attach/Overlay - Live/No Nesting

DWG: Attach = DGN: Live Nesting och DWG: Overlay = DGN: No Nesting

Not Relative Path

Visar antalet xrefar utan relativ sökväg

Count

Visar antalet xrefar i ritningen

Object

Lineweight not ByLayer

Listar antalet objekt med linjevikt inte ByLayer

Linestyle not ByLayer

Listar antalet objekt med linjestil inte ByLayer

Color not ByLayer

Listar antalet objekt med färg inte ByLayer

Proxy Entites

Listar antalet objekt som är en proxyenhet

Contains Block/Cell

Ange namn på block/cell som ska finnas i filen

Nested Blocks

Visar antalet block med nästlade block

Layouts/Models

Contains

Ange namn på layout/modell som ska finnas i filen

Active

Funktionen listar aktuell aktiv layout eller modellnamn

Count

Funktionen listar antal layouter eller modeller

Coordinates

Outside Boundary

Antal objekt utanför projektgränsen, max och min koordinater

Layer/Level

Empty

Visar antalet tomma lager/nivåer

Off

Visar antalet lager/nivåer inställda på AV

Frozen

Visar antalet lager/nivåer inställda på FRYST

No Description

Visar antalet lager/nivåer utan beskrivning

Item Count

Visar antalet objekt som är länkade till ett lagernamn

Text

Contains Text String

Ange söksträng för text som ska hittas i ritningen

Text in Attribute/Tag

Ange block och attribut för att kontrollera, t.ex. namnruta:datum|namnruta:status

Metadata Comparison CAD/MD

Ange blocknamn under parametrar. Kontrollen jämför attributvärden i block som finns i ritningen med värden i MD-filen.

Metadata Check According to Project Standards

Kontrollerar att metadatakrav uppfylls enligt projektstandarder. Fyll i de metadata som ska kontrolleras under fliken **Leveranskontroll** i projektkonfigurationen.

AutoCAD systemvariabler

Lista på AutoCAD systemvariabler som kan kontrolleras med kontrollen **System Variables**.

TDCREATE
TDUPDATE
ANGBASE
ANGDIR
ATTMODE
AUNITS
AUPREC
CECOLOR
CELTSCALE
CGEOCS
CHAMFERA
CHAMFERB
CHAMFERC
CHAMFERD
CMLJUST
CMLSCALE
DIMADEC
DIMALT
DIMALTD
DIMALTF
DIMALTRND
DIMALTTD
DIMALTTZ
DIMALTU
DIMALTZ
DIMAPOST
DIMASZ
DIMATFIT
DIMAUNIT
DIMAZIN
DIMBLK
DIMBLK1
DIMBLK2
DIMCEN
EXTMAX
EXTMIN
INSBASE
INSUNITS
LIMMAX
LIMMIN
LTSCALE
LUNITS
LUPREC
PROXYGRAPHICS
DIMCEN
PSLTSCALE
MEASUREMENT
UCSNAME
UCSORG
UCSXDIRE
UCSYDIR
UNITMODE
VISRETAIN
WORLDVIEW

Kör CAD-kontroll

Starta funktionen genom att markera dokument, mapp eller dokumentssamling och välj CAD-kontroll i menyn.

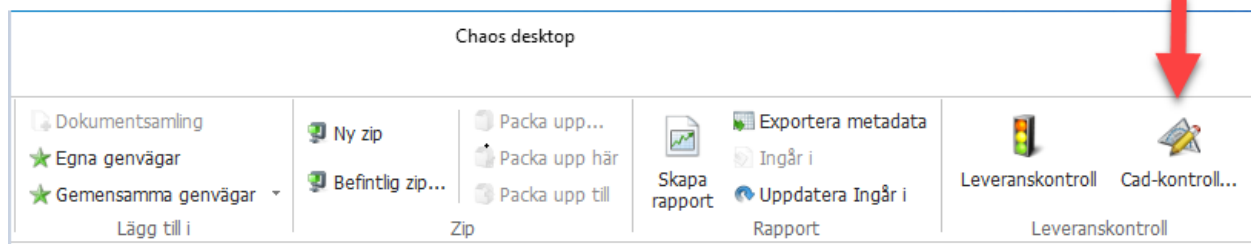

Välj de kontroller du vill köra och klicka på knappen Validera.

Rapporter

Med hjälp av Chaos Desktop kan du skapa olika förteckningar över dokument i xml- eller csv-format.

- [Skapa rapport](#)
- [Exportera metadata](#)

Skapa rapport

Funktionen skapar en xml-rapport över utvalda filer och dess metadata som går att öppna i Excel. Markera filer, mappar eller dokumentssamlingar och välj **Skapa rapport** på huvudmenyn eller på högerklicksmenyn.

 A screenshot of the 'Rapport Wizard' dialog box. The title bar reads 'Rapport Wizard - C:\ProgramData\Atdollo\Chaos Desktop\Project\Rapport.xml'. The main heading is 'Inställningar för rapporter' with the instruction 'Välj typ av rapport, mål och titel för rapporten.' The 'Rapporttyp' section has two radio buttons: 'Enligt valda metadata' (selected) and 'Från mall'. The 'Rapportegenskaper' section has a 'Titel' field with 'Rapport' and a 'Fil' field with 'Data\Atdollo\Chaos Desktop\Project\Rapport.xml'. There are two checkboxes: 'Tag med mappar i rapporten' and 'Tag med innehåll i undermappar', both unchecked. At the bottom are buttons for 'Nästa >', 'Avbryt', and 'Hjälp'.

Rapporten skapas som en xml-fil med en tillhörande xsl-fil. I xml-filen sparas alla data och xsl-filen innehåller information om hur xml-filen ska visas tillsammans med en länk till xml-filen. Det går att använda en fördefinierad xsl-mall för att skapa ett eget utseende på rapporten. För att skapa en xsl krävs en programvara för det ändamålet.

Skapa rapport

1. Välj först om rapporten ska skapas med förvalda metadata eller utifrån en mall.
2. Ange en titel för rapporten. Programmet föreslår namnet "Rapport".
3. Under fil så anger du filnamn och sökväg. Som standard får filen namnet Rapport.xml.
4. Markera om du vill ta med mappar i rapporten (mappar med dess metadata).
5. Markera om du vill ta med dokument i undermappar i rapporten. För dokumentsamlingar tas endast dokument i markerad dokumentsamling med i rapporten, ej underliggande samlingar.
6. Klicka **Nästa**.

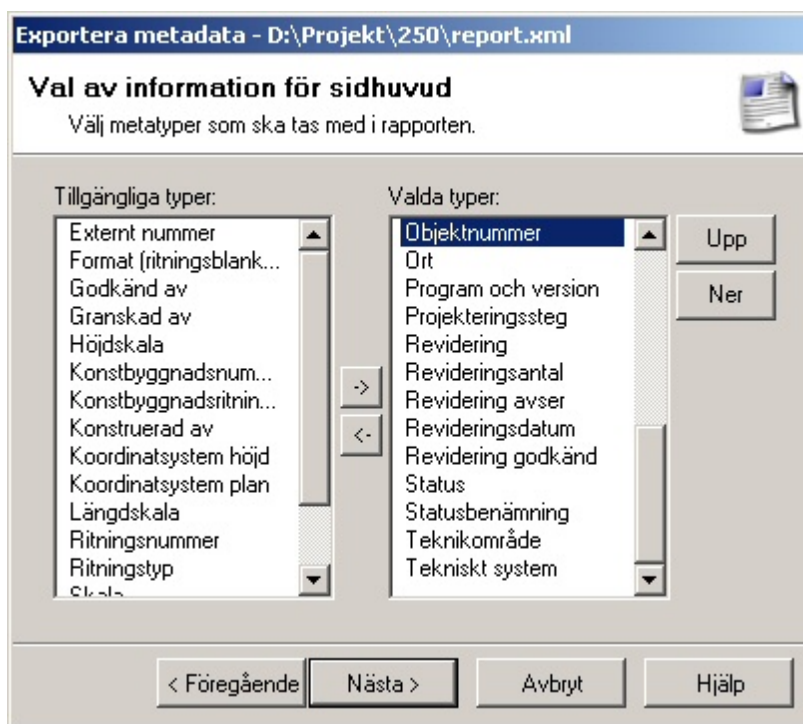

7. Markera vilken metadata du vill visa i sidhuvudet. (Om du ej kan välja metadata här beror det på att du inte har fyllt i metadata för projektmappen.)
8. Klicka **Nästa**.

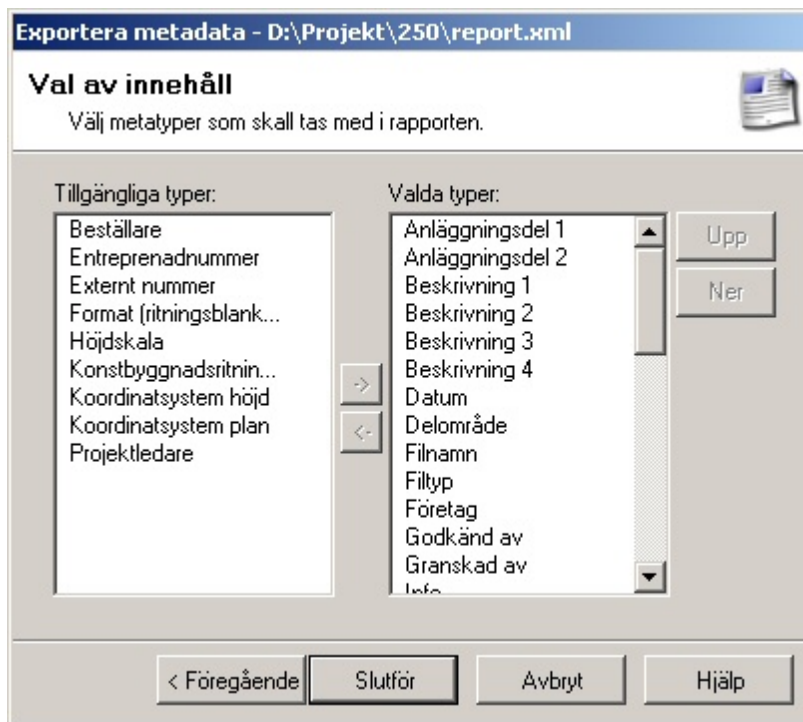

9. Markera vilka metadatafält du vill använda i rapporten. I kolumnen valda typer så syns de metadata som har rutan "exportera" markerad i metatypskonfigurationen.

10. Klicka **Slutför**. Rapporten skapas nu i den mapp du angett ovan.

11. Du kan se rapporten i förhandsgranskningsfönstret eller öppna xml-filen i Excel. Använd skapad xsl-fil som formateringsmall när du öppnar filen i Excel.

Rapportformat går att ändra via lokala inställningar eller registernyckel: ReportXMLEncoding i HKCU\Software\Adtollo\Chaos Desktop\Settings\General.

Exportera metadata

Funktionen exporterar valfria metadata från markerade filer till en kommaseparerad textfil. Den kan till exempel användas för att skapa förteckningar i Excel.

1. Markera filer och välj sedan **Exportera metadata** i menyn.
2. En dialog öppnas med förslag på fil att exportera metadata till. Filen sparas som standard i projektroten och filnamn blir exportera.csv. Du kan ändra till ett annat filnamn och/eller en annan sökväg.
3. De metatyper som har rutan **Exportera** markerad i projektkonfigurationen kommer visas som markerade i listan.
4. Välj **Beskrivning** (metatypens beskrivning) eller **Beteckning** (metatypens beteckning) som **Identifierande enhet**. Det du väljer här kommer användas som rubrik i csv-filen.
5. Klicka **Slutför** och rapportfilen skapas. Klart!

Ingår i

Funktionen skapar en rapport över vilka dokument som länkar till det markerade dokumentet. Vanligtvis vilka ritningsdefinitioner en ritningsmodell ingår i. Därav namnet.

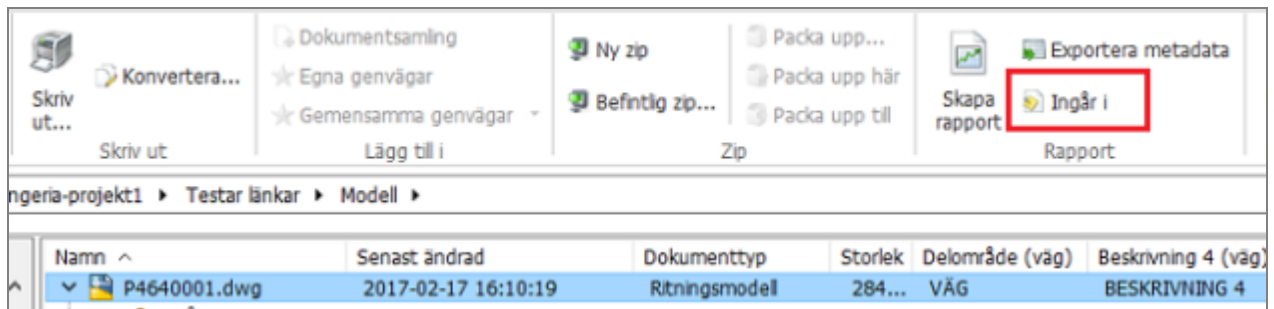

Klicka på Ingår i och då visas följande dialog som listar vilka dokument som länkar till dokumentet. Klicka på Rapport för att spara informationen som en textfil.

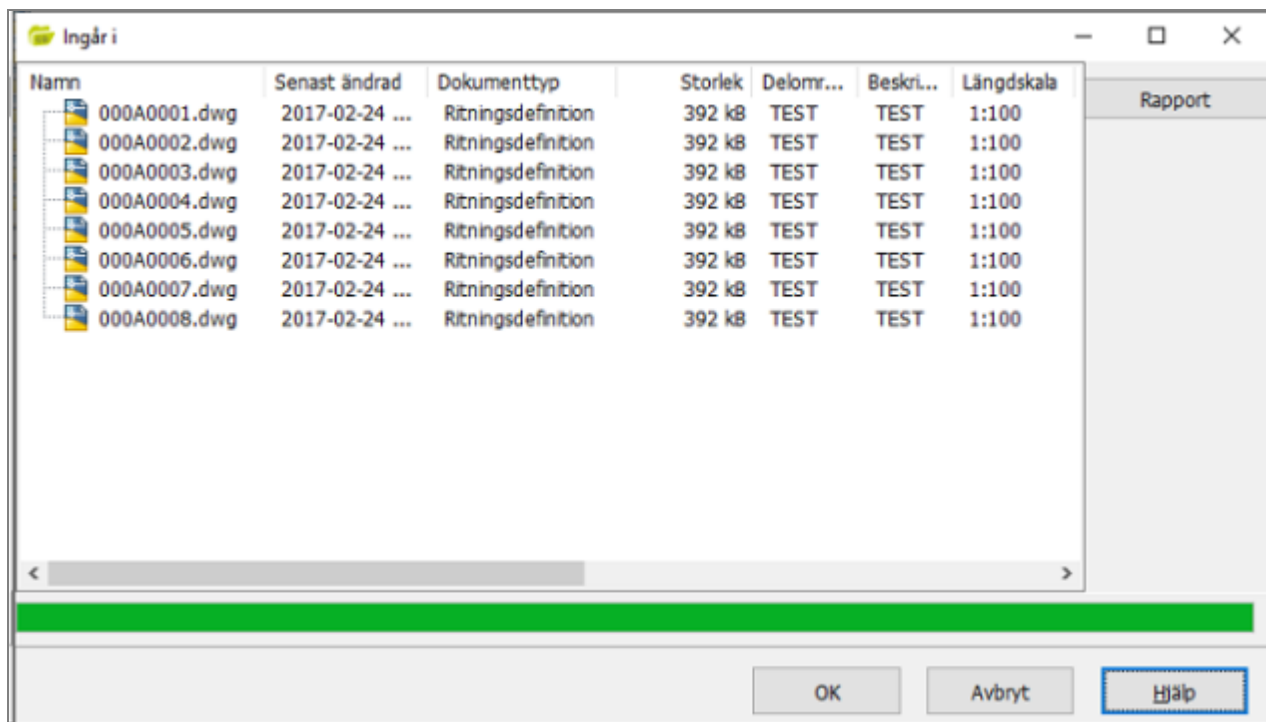

Uppdatera ingår i

Det går även att se vilka dokument som dokumentet ingår i direkt i dokumentfönstret under noden Ingår i. För att denna information ska visas kör funktionen "Uppdatera ingår i". Den går att köra på projekt, mappar och dokumentsamlingar. Funktionen går igenom dokumenten och skapar upp filer med filändelse "irx" som innehåller sökväg till de dokument som länkar till det aktuella dokumentet. Därefter visas Ingår i under dokumentet i Chaos Desktop.

Bild 1: Ingår i

Bild 2: Exempel på en irx-fil:

Mina pågående

Under menyn Mina pågående hittar du följande funktioner för programstarter:

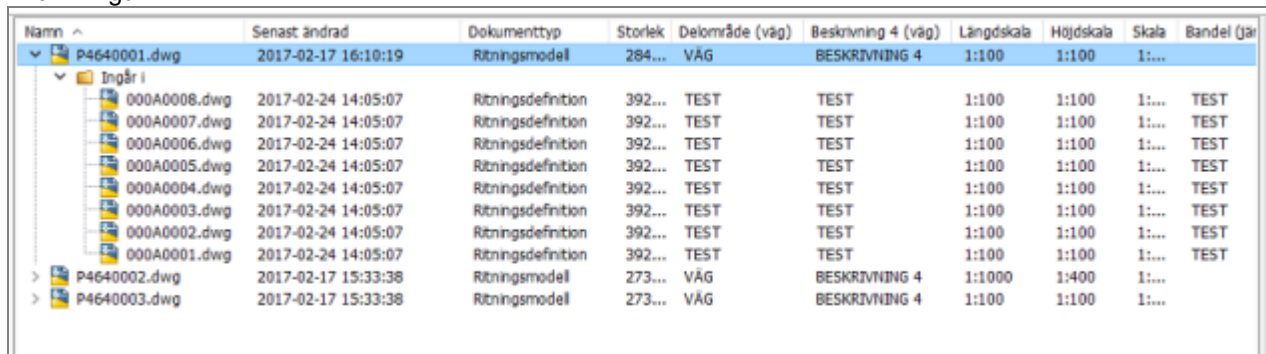
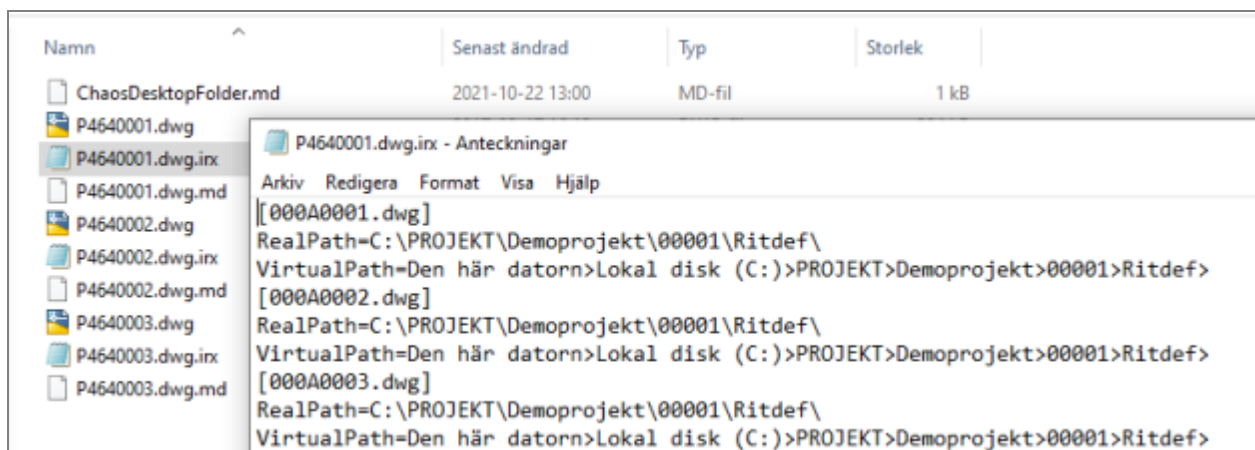
- [Bevakade filer](#)
- [Programstartskö](#)

Bevakade filer

I programstartskonfigurationen så kan du övervaka filer, till exempel en PDF som skapas med Adobe Distiller. Chaos Desktop bevakar filerna och flyttar in dem på rätt ställe i projektet. **Bevakade filer** hittar du under menyn **Visa**, den visar vilka filer som är bevakade för stunden.

Programstartskö

Programstartskön aktiveras från menyn under **Visa**. Programstartskön visar aktuella program som körs just nu från Chaos Desktop. Dessa program kan tas bort eller avslutas från kön. Funktionen liknar utskriftskö.

Om programstarten avbryts eller om Chaos Desktop stängs av, så får du en varning om att filen i AutoCAD kan behöva sparas. Detta måste göras av användaren annars går eventuella förändringar i AutoCAD-filen förlorade.

Word och Excel

Chaos Desktop tillägg för Microsoft Office ger möjlighet att utväxla metadata med Word och Excel. Du installerar det separat med ett eget installationspaket. Ladda ner det från Adtollos hemsida.

- [Arbeta med metadata i Excel](#)
- [Arbeta med metadata i Word](#)
- [Förteckningar](#)
- [ProjectWise-tillägg](#)

Excel-tillägget

Metatyper kan infogas på valfritt ställe i dokumentet, i löpande text, i tabeller och/eller i sidhuvud/sidfot. Metadata uppdateras inte automatiskt när man öppnar dokumentet, utan använd Uppdatera-knappen för detta. Dokument med metatypslänkar går att använda som mallar (i projekt med samma uppsättning metatyper).

Nedanstående meny finns i Excel efter installation:

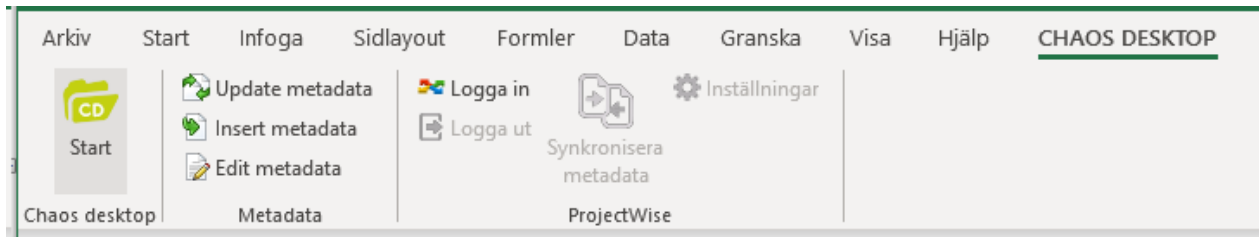

Starta

Klicka på knappen för att starta Chaos Desktop.

Uppdatera metadata

Uppdaterar metadata i dokumentet som infogats från Chaos Desktop.

Infoga metadata

Infogar metatypsfält från aktuellt projekt. Tillgänglig metadata visas i en dialog, klicka på metadata för att infoga den i dokumentet.

Redigera metadata

Markera metadata du vill ändra och klicka på Redigera metadata för att uppdatera information i metadatafältet. Ändringen sparas i md-filen.

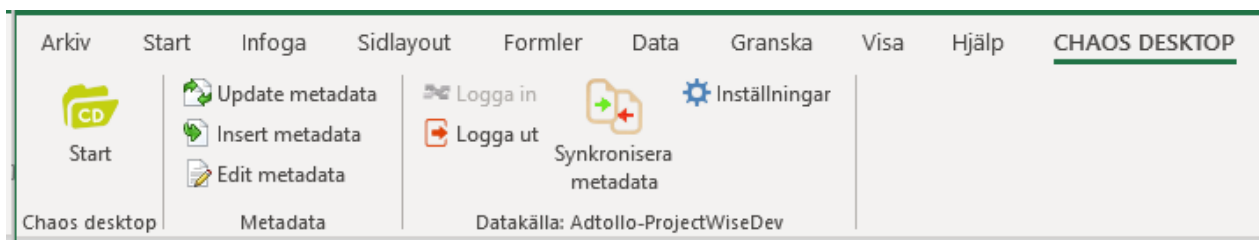

ProjectWise

I gruppen ProjectWise ligger menyer som berör ProjectWise. Öppna dokumentet från ProjectWise Explorer för att använda funktionerna.

Logga in

Öppna först dokumentet från ProjectWise Explorer och logga sedan in i datakälla genom att klicka på Logga in. Inloggningen skapar en koppling mellan dokumentet och den datakälla där attributdata finns. När du loggat in kommer rubriken ProjectWise bytas ut och visa vilken datakälla i ProjectWise du är ansluten till.

Logga ut

Klicka här för att logga ut ur den aktuella datakällan.

Synkronisera metadata

Synkronisera metadata.

Inställningar

Konfigurera mappning mellan lokalt Chaos Desktop-projekt och ProjectWise-datakälla.

Word-tillägget

Nedanstående meny finns i **Word** efter installation av Chaos Desktop. Beroende på det språk ditt operativsystem har blir menyn på engelska eller svenska.

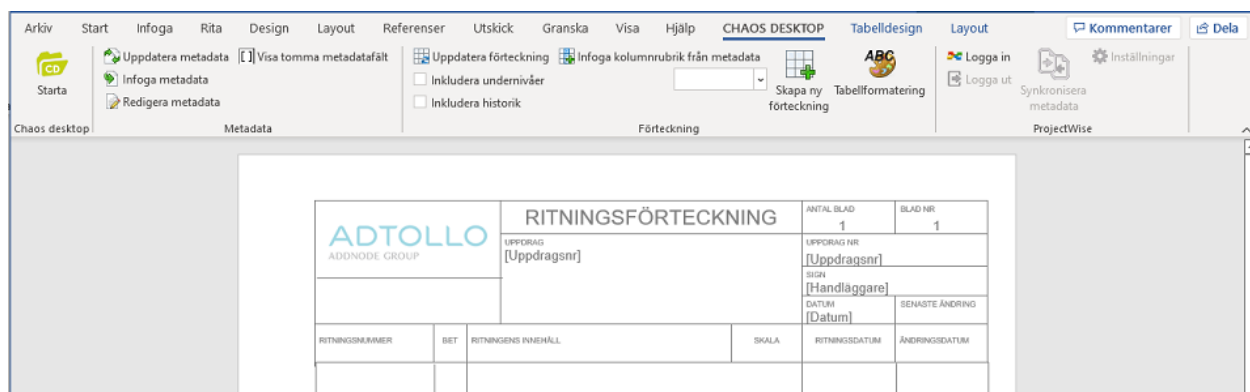

Chaos Desktop

Starta

Klicka på knappen för att starta Chaos Desktop från Word.

Metadata

Uppdatera metadata

Uppdaterar metadata i dokumentet som infogats från Chaos Desktop.

Infoga metadata

Infogar metatypsfält från aktuellt projekt. Tillgänglig metadata visas i en dialog, klicka på metadata för att infoga den i dokumentet. Metatypsfält och deras aktuella värden visas genom att ställa markören på valfritt ställe i dokumentet och sedan klicka på metatyp i menyn så infogas en länk. Metatyper kan infogas på valfritt ställe i dokumentet, i löpande text, i tabeller och/eller i sidhuvud/sidfot. Metadata uppdateras inte automatiskt när dokumentet öppnas, utan använd **Uppdatera**-knappen för detta. Dokument med metatypslänkar går att använda som mallar (i projekt med samma uppsättning metatyper).

När man trycker på funktionen Infoga så infogas ett fält, de fält som infogas är av typen SET och REF. Om en metatyp infogas en gång så får fältet både REF och SET, om samma metatyp infogas en gång till så får den endast typen REF, den refererar då till det första fältets SET-värde. Detta gör att när man bygger sina mallar så kan man inte kopiera fält som har både SET och REF, då får man ett SET fält för samma metatyp på flera ställen i dokumentet. För att se hur ett fält ser ut kan man markera texten och från högerklicksmenyn, välja att växla fältkoder. Observera att metadatafält inte kan infogas i textrutor i Word. Uppdateringen fungerar ej där.

Redigera metadata

Markera metadata du vill ändra och klicka på **Redigera metadata** för att uppdatera information i metadatafältet. Ändringen sparas i md-filen.

Visa tomma metadatafält

Skiftar visning av tomma metatypsfält i dokumentet. Tomma fält visas så här: **[skala]**. Dessa kan släckas så att de inte visas på skärmen och vid utskrift.

Förteckning

Uppdatera förteckning

Med hjälp av denna funktion kan du skapa en förteckning över dokument som finns i en dokumentsamling. Det finns beskrivet i avsnittet [Skapa förteckningar](#). Kryssa för **Inkludera undernivåer** om dokument i underliggande dokumentsamlingar ska inkluderas i förteckningen. Kryssa för **Uppdatera historik** om de förändringar som gjorts i förteckningen ska skrivas ut i slutet av tabellen.

Det som visas i historiken är följande:

- Nya dokumentsamlingar som lagts till eller tagits bort i förteckningen.
- Nya dokument som lagts till eller tagits bort. Om dokument raderas från datorn (disk) visas texten "*Kunde inte hitta dokument*" på den rad där dokumentets metadata tidigare skrevs ut i tabellen. Dokument som har raderats kommer alltså ej visas separat i historiken.

Infoga kolumnrubrik från metadata

Välj först metatyp i menyn (**från metadata**) och klicka sedan **Infoga kolumnrubrik** för att infoga en kolumnrubrik för din förteckning. De metatypsfält som visas i menyn är de som tillhör de dokument (dokumenttyper) som ligger i dokumentsamlingen, se även avsnittet om [förteckningar](#).

Skapa ny förteckning

Här startar du en guide som skapar en förteckning utifrån de val du gör i dialogerna som visas. Det finns beskrivet i avsnittet [Skapa förteckningar](#).

Tabellformatering

Här anger du de formatmallar som ska användas i förteckningen (tabellen). Skapa formatmallar som vanligt i Word och spara dem i dokumentet, därefter är de tillgängliga i formuläret.

ProjectWise

Logga in

Öppna först dokumentet från ProjectWise Explorer och logga sedan in i datakälla genom att klicka på Logga in. Inloggningen skapar en koppling mellan dokumentet och den datakälla där attributdata finns. När du loggat in kommer rubriken ProjectWise bytas ut och visa vilken datakälla i ProjectWise du är ansluten till.

Logga ut

Klicka här för att logga ut ur den aktuella datakällan.

Synkronisera metadata

Synkronisera metadata.

Inställningar

Konfigurera mappning mellan lokalt Chaos Desktop-projekt och ProjectWise-datakälla.

Förteckningar

Skapa dokumentförteckningar i Word

Med Chaos Desktop kan du enkelt skapa egna dokumentförteckningar i Word. Förteckningen som skapas består av en tabell över dokument med dess metadata. Word-dokumentet ska ha samma namn som en [dokumentsamling](#) i projektet. De filer som finns i dokumentsamlingen är de som läses in i tabellen. Kryssa för **Inkludera undernivåer** om de dokument som ligger i underliggande dokumentsamlingar ska inkluderas i förteckningen. Kryssa för **Uppdatera historik** om de förändringar som gjorts i förteckningen ska skrivas ut i

slutet av tabellen. Det som visas i historiken är följande: Nya dokumentinsamlingar som lagts till eller tagits bort i förteckningen. Nya dokument som lagts till eller tagits bort i de dokumentinsamlingar som ingår i förteckningen. Om dokument raderas från datorn (disk) visas texten "Kunde inte hitta dokument" på den rad där dokumentets metadata tidigare skrevs ut i tabellen. Dokument som har raderats kommer alltså ej visas separat i historiken.

- [Skapa förteckning](#)
- [Uppdatera förteckning](#)
- [Ange vilka dokument som har utgått](#)

Skapa förteckning

Skapa ritningsförteckning från en färdig mall

1. Skapa en dokumentinsamling med de dokument som du vill ska ingå i förteckningen.
2. Lägg upp ett dokument genom att klicka Ny, välj sedan en förteckningsmall i listan.

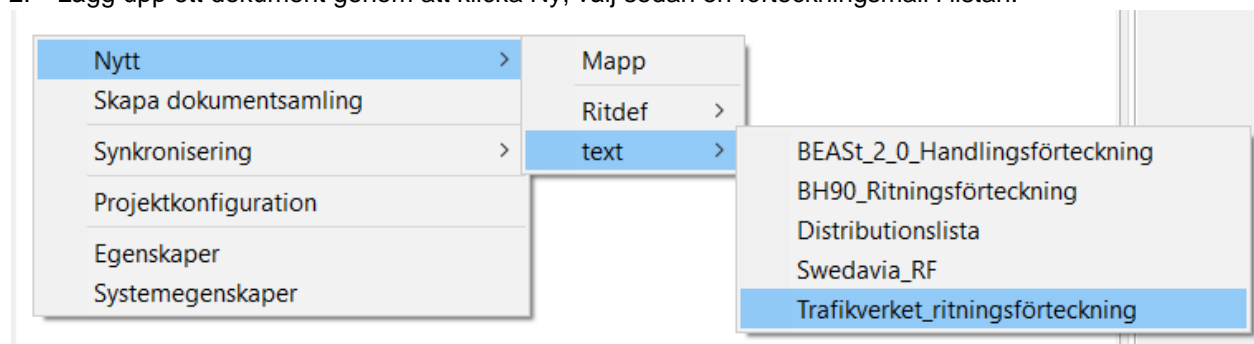

3. Spara dokumentet med samma namn som den dokumentinsamling som innehåller de dokument som ska ingå i förteckningen.
4. Öppna dokumentet i Word och klicka på Uppdatera förteckning.
5. Dokumentet uppdateras med information om de dokument som ligger i dokumentinsamlingen.
6. Klart!

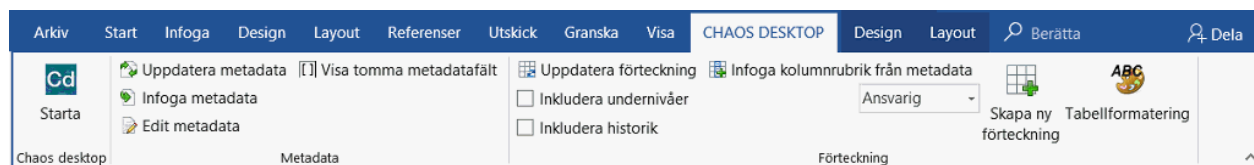

Steg för steg: Skapa en dokumentförteckning med Wizard i Word

1. Öppna ditt projekt i Chaos Desktop.
2. Skapa en dokumentinsamling som innehåller de dokument du vill göra en förteckning över.
3. Skapa ett nytt Word-dokument med samma namn som dokumentinsamlingen och spara det i ditt projekt.
4. Öppna dokumentet i Word.
5. Ange format för texten i tabellen genom att klicka på Tabellformatering.
6. I dialogen väljer du formatmallar, klicka OK för att spara.
7. Klicka på Skapa ny förteckning på fliken Chaos Desktop i menyn.
8. Guiden startar. Klicka Nästa.
9. Välj metatyper för förteckningens kolumner och ange i vilken ordning de ska visas med hjälp av knapparna Upp och Ner.
10. Klicka Nästa.
11. Innan tabellen skapas i dokumentet kan du välja att uppdatera förteckningen direkt och/eller ta med undernivåer i förteckningen.
12. Klicka Avsluta. Förteckningen skapas.

13. Klart!

Steg för steg: Skapa förteckning med hjälp av tabeller i Word

1. Skapa ett nytt dokument i Word och spara det i ditt Chaos Desktop-projekt.
2. Skapa en dokumentsamling i aktuellt Chaos Desktop-projekt och ge det samma namn som dokumentet.
3. Lägg in valfritt antal dokument i dokumentsamlingen. Se till att det finns metadata inlagt för dessa dokument.
4. Gå tillbaka till dokumentet i Word och infoga en tabell med valfritt antal kolumner, en kolumn för varje metadata.
5. Klicka i första kolumnen, översta raden och välj den metadatatyp du vill ha med i tabellen ur menyn.
6. Klicka Infoga kolumnrubrik.
7. Gör samma sak för resterande kolumnrubriker tills resultatet ser ut som på bilden nedan.

Ritningsnummer	Beskrivning 1	Beskrivning 2	Uppdragsansvarig	Revidering
----------------	---------------	---------------	------------------	------------

8. Klicka därefter Uppdatera förteckning. Nu fylls tabellen med metadata och din förteckning är klar. Se bilden nedan för exempel.

Ritningsnummer	Beskrivning 1	Beskrivning 2	Uppdragsansvarig	Revidering
Förteckning				
104D6401	Beskrivning av dokumentet		MARY JOHNSON	B
104D6402	Beskrivning av dokumentet		MARY JOHNSON	
104D6403	Beskrivning av dokumentet		MARY JOHNSON	
104D6404	Beskrivning av dokumentet		MARY JOHNSON	
104D6405	Beskrivning av dokumentet		MARY JOHNSON	
104D6406	Beskrivning av dokumentet		MARY JOHNSON	
104D6407	Beskrivning av dokumentet		MARY JOHNSON	
104D6408	Beskrivning av dokumentet		MARY JOHNSON	
104D6409	Beskrivning av dokumentet		MARY JOHNSON	

Länk till dokument

För metadatatyper med följande redigeringsstyp kommer en hyperlänk till dokumentet läggas in i tabellen automatiskt:

- filnamn
- filnamn och filtyp
- sökväg för filen

Teknisk info

Kopplingen mellan metatyper och celler i Word hanteras med document property, för varje fält som skapas så läggs ett document property in i dokumentet. Alla propertys som skapas av funktionen får ett prefix "ChaosMDList_". Till varje property skapas en referens i dokumentet, referensen är ett fält av typen DOCPROPERTY. För att se hur ett fält ser ut kan man markera fältet i rubrikraden och välja att växla fältkoder från högerklicksmenyn.

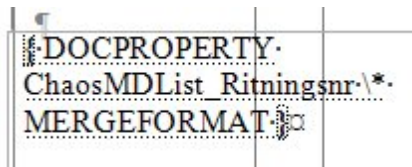

Word-dokumentet innehåller alltså inga makron eller annan kod, alla programfunktionalitet ligger i Word och Chaos Desktop. Det innebär att dokumentet kan hanteras som ett vanligt Word-dokumentet, även av användare som inte kör Chaos Desktop.

Tabellformatering

Det går att ange format för kolumnrubrik, tabellrubrik, tabellrad, tabellrad för utgått, och historikrad. Skapa formatmallar som vanligt i Word och spara dem i dokumentet, därefter är de tillgängliga i formuläret.

De medföljande mallarna har följande formatmallar angivna som standard:

Kolumnrubrik: CD_column_header
 Tabellrubrik: CD_job_header
 Tabellrad: CD_job_text
 Tabellrad utgått: CD_job_text_expired
 Historikrad: CD_history_text

Du kan ändra formatmallarna som vanligt i Word för att anpassa utseendet på dessa.

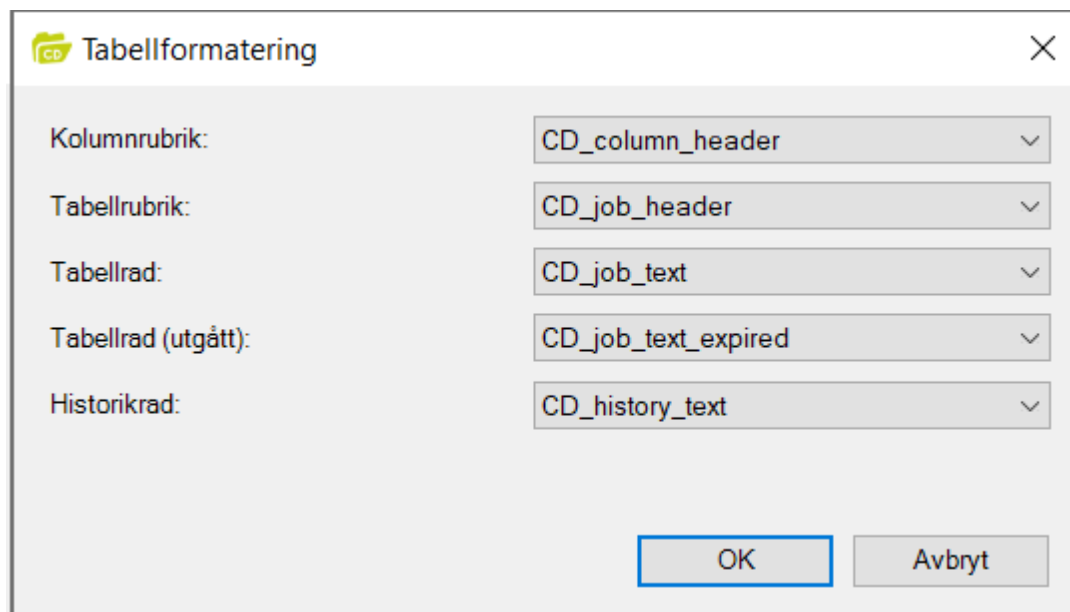

Radera hyperlänkar

För att radera alla hyperlänkar kan du markera allt i dokumentet med CTRL+A och sedan ta bort länkarna med snabbkommando Ctrl+Shift+F9.

Uppdatera förteckning

Det är enkelt att uppdatera förteckningar skapade med Chaos Desktop. Word-dokumentet ska ha samma namn som en [dokumentsamling](#) i projektet. De filer som finns i dokumenteringen är de som läses in i tabellen.

1. Öppna förteckningen i Word.
2. Klicka på **Tabellformatering** om du vill ändra inställning för vilka formatmallar som ska användas för tabelltexten.
3. Kryssa för **Inkludera undernivåer** om dokument i underliggande samlingar ska inkluderas i förteckningen.
4. Kryssa för **Uppdatera historik** om de förändringar som gjorts i förteckningen ska skrivas ut i slutet av tabellen.
5. Klicka **Uppdatera förteckning**.
6. Klart!

Historik

Det som visas i historiken är följande: Nya dokumenteringar som lagts till eller tagits bort i förteckningen. Nya dokument som lagts till eller tagits bort i de dokumenteringar som ingår i förteckningen. Om dokument raderas från datorn (disk) visas texten "*Kunde inte hitta dokument*" på den rad där dokumentets metadata tidigare skrevs ut i tabellen. Dokument som har raderats kommer alltså ej visas separat i historiken.

Utgått

De dokument som har metadata utgått = 1 kommer få en genomstruken text.

Ange vilka dokument som har utgått

1. Öppna projektkonfigurationen för aktuellt projekt.
2. Gå till fliken Metatyper (Bild 1).
3. Lägg upp en ny metatyp genom att klicka på knappen Ny.
4. Ange beteckning, till exempel "Utgått" (använd ej å, ä eller ö för beteckningar).
5. Ange beskrivning, till exempel "Utgått".
6. Ange datatyp=Heltal.
7. Ange redigeringstyp=Lista.
8. Lägg upp följande fördefinierade värden: 1 och 0.
9. Kryssa för rutan Utgått.
10. Gå till fliken Dokumenttyper (Bild 2).
11. Lägg till metatypen Utgått under den dokumenttyp du vill använda för detta.
12. Klicka OK för att spara dina ändringar i projektkonfigurationen.
13. Ange sedan Utgått = 1 för de dokument som har utgått (Bild 3).

När du sedan uppdaterar dokumentförteckningen i Word kommer dokument som har utgått bli överstruken i tabellen. Utgått använder formatmallen CD_job_text_expired i Word

Bild 1

Projektkonfiguration - Demo-projekt

Metagrupper Metatyper Namnkonvention Dokumenttyper Attribut Allmänt E-post Batch IDA ProjectWise Leveranskontroll FM Access

Beteckning	Beskrivning	Datatyp
epost_bifogadefler	epost_bifogadefler	Text
epost_datum	epost_datum	Text
epost_hemligkopia	epost_hemligkopia	Text
epost_kopia	epost_kopia	Text
epost_mottagare	epost_mottagare	Text
epost_ämne	epost_ämne	Text
Företag	Företag	Text
Format	Format	Text
Forvaltningsnr	Forvaltningsnummer	Text
GodkändAv	Godkänd av	Text
Granskningsstatus	Granskningsstatus	Text
Handlingstyp	Handlingstyp	Text
HSkala	Höjdskala	Text
Info	Info	Text
KM	Start och slut(km)(järnväg)	Text
KonstNr	Konstruktionsnummer	Text
KoordsysHöjd	Koordinatsystem höjd	Text
KoordsysPlan	Koordinatsystem plan	Text
Län	Län	Text
Leverans	Leverans/Ändrings-PM	Text
LSkala	Längdskala	Text
Objektnamn1	Objektnamn1	Text
Objektnamn2	Objektnamn2	Text
Objektnr	Objektnummer (väg)	Text
Plantyp	Typ av Plan	Text
Revidering	Ändringsbeteckning	Text
RevideringAvser	Ändring avser	Text
RevideringDatum	Ändring datum	Text
RevideringGodkänd	Ändring godkänd av	Text
Ritningsnr	Ritningsnummer	Text
Ritningstyp	Ritningstyp	Text
Skala	Skala	Text
SkapadAv	Skapad av	Text
Teknikområde	Teknikområde/Innehåll	Text
TeknisktSystem	Tekniskt system	Text
UppdrNr	Uppdragsnummer	Text
Utgatt	Utgätt	Text
VagNr	Vägnummer	Text

Ny Radera Hämta

Beteckning:

Beskrivning:

Datatyp:

Redigeringsstyp:

Redigeringsmask:

Namnindel:

Visningsmask:

Förvalt värde:

Medlem i:

Maxlängd: (0=oändligt)

Fördefinierade värden:

Värde
0
1

Ny
Redigera
Radera
Flytta upp
Flytta ner
Sortera
Exportera

Obligatorisk Revidering Utgätt
 Synlig Exportera

Verkställ OK Avbryt Hjälp

Bild 2

Bild 3

Ritdef_A1_0013.dwg	2019-11-14 22:1...	Ritningsdefinition	203	Teknikområde/Innehåll	Z Mätningsteknik
Ritdef_A1_0014.dwg	2019-11-14 22:1...	Ritningsdefinition	203	Tekniskt system	02 Planer
Ritdef_A1_0015.dwg	2019-11-14 22:1...	Ritningsdefinition	203	Typ av Plan	VÄGPLAN
Ritdef_A1_0016.dwg	2019-11-14 22:1...	Ritningsdefinition	203	Uppdragsnummer	7070-DRV10
Ritdef_A1_0017.dwg	2019-11-14 22:1...	Ritningsdefinition	203	Utgått	
Ritdef_A1_0018.dwg	2019-11-14 22:1...	Ritningsdefinition	203	Vagnnummer	0
Ritdef_A1_0019.dwg	2019-11-14 22:1...	Ritningsdefinition	203	Ändring avser	1
Ritdef_A1_0020.dwg	2019-11-14 22:1...	Ritningsdefinition	203	Ändring datum	

ProjectWise-tillägg

Använd Chaos Desktop tillägg för ProjectWise i Word och Excel för att uppdatera fält/celler i dokument.

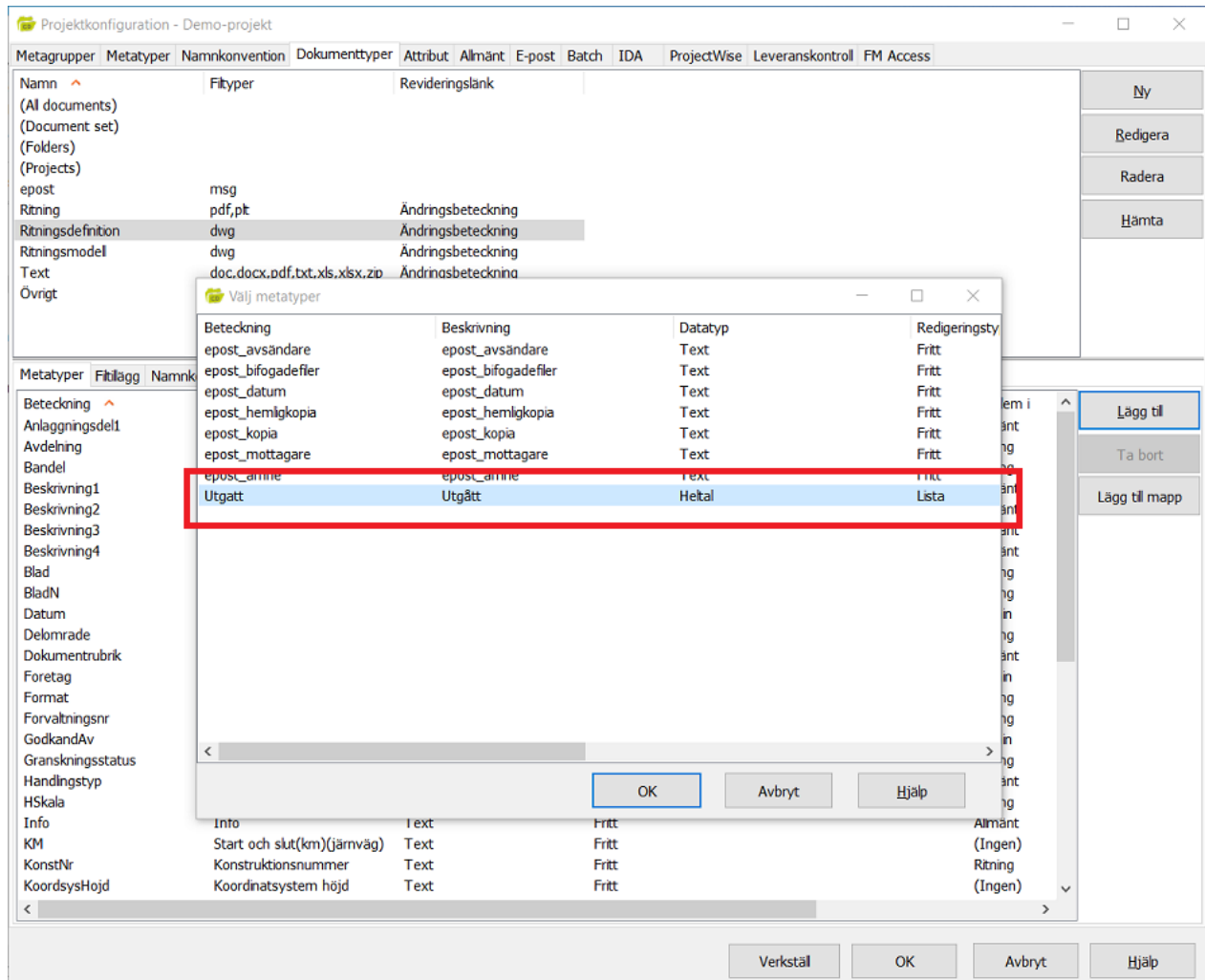
- [Konfiguration och mappning](#)
- [Synkronisering av metadata mellan ProjectWise och Office dokument](#)

Konfiguration och mappning

Förutsättningar

Mallar och dokument skall vara byggda utifrån *Anpassade Egenskaper/Custom Properties* länkade till fält för Word och Namn/celler för Excel.

En konfiguration kopplas ihop med ett dokument genom den mall som dokumentet bygger på.

En xml-fil *ProjectWiseMetadataMapping.xml* sparas till projektröten för ett projekt i Chaos Desktop. Xml-filen kan sparas till en mapp i en datakälla i ProjectWise och hämtas när till klienten dator vid behov.

Arbetsflöde, konfiguration

1. Öppna dokument från en datakälla i ProjectWise.
2. Välj knappen **Logga in** från Ribbon menyn – CHAOS DESKTOP.
3. Välj projekt Chaos Desktop som dokumentet ska kopplas till och var konfiguration för mappning av metadata ska sparas.
4. **Logga in** på önskad ProjectWise datakälla. Automatisk inloggning utförs om det är möjligt. Lyckad inloggning visas med namn för datakällan på panelen Ribbon menyn samt att övriga knappar aktiveras.
5. Välj knappen **Inställningar**.
6. För att skapa ny konfiguration för mappning av metadata, välj pluset till höger om textrutan [**Skapa konfiguration**] upp till vänster i dialogen. Ge konfigurationen ett namn.
7. Ange en **Förinställd uppdateringsriktning**, ex. att Word dokument ska uppdateras ifrån ProjectWise. Inställningen kan ändras senare per metadatarad innan synkroniseringen.
8. Lägg sedan till en mall för att hämta dess *anpassade egenskaper*. Alla *egenskaper* listas i tabellen.
9. Beskrivning av tabellens kolumner:
 - a. **ID**
Radens identitet
 - b. **Label**
En läsbar etikett som fritt kan anges per *Anpassad Egenskap*, detta för att ex. anpassa det som visas i dialogen för användaren ska vara anpassad till projektets namnsättning för metadata.
 - c. **Document Custom Property**
Mallens anpassade egenskaper som ska vara länkade till fält i dokumentet för Word filer och namn/celler för Excel filer, listas i denna kolumn.
 - d. **ProjectWise Property**
Fältnamnet för attributet i ProjectWise anges här. Dessa värden synkroniseras med kolumnen *Document Custom Property*.
 - e. **Edit Mask**
I kolumnen visas om ett datumformat har angivits, ex. *yyyy-MM-dd*.
 - f. **Visible**
Anger om metadataraden ska vara synligt i dialogen för synkronisering och därmed möjlig att synkronisera.
 - g. **Editable**
Anger om metadataraden ska vara redigeringsbart i dialogen för synkronisering. Icke editeringsbara metadatarader kan inte redigeras manuellt för ex. ändring av text i dokumentet där inte synkronisering från ProjectWise är aktuell.
 - h. **Mandatory**
Om Mandatory är satt får användaren uppmaning om att metadata är obligatorisk och måste anges för att dokumentet ska kunna uppdateras med ny text.
 - i. **Has Lookups**
Varje metadatafält kan konfigureras för text som ska ersättas med ett annat värde.
10. För att mappa anpassade egenskaper till attributdata i ProjectWise läses attribut in från ett environment i ProjectWise.
11. Välj en mapp i ProjectWise som motsvarar den dokumenttyp som konfigurationen ska hantera. Environment kopplad till vald mapp läses in och valbara gränssnitt (interfaces) ska därefter väljas för att få rätt uppsättning av metadatafält.
12. Panel till vänster fylls med attributdata från environment och panelen visas.
13. Därefter kan attributfält från panel dras och släppas i kolumnen **ProjectWise Property**.
14. Skall datum styras till ett visst format anges det via *Ställ in datumformat*. Resultatet visas i kolumn *Edit Mask*.
15. Skall text ersättas med annan textsträng görs det via knappen *Ersättning av text*. Två alternativ för att hitta sökt text kan anges antingen i början av sökta textsträngen eller så en text som finns inom den sökta textsträngen. En bock sätts i kolumn *Has Lookups*.
16. Konfigurationen kan sparas till en mapp i ProjectWise och en uppdatering kan ske från ProjectWise av konfigurationen.

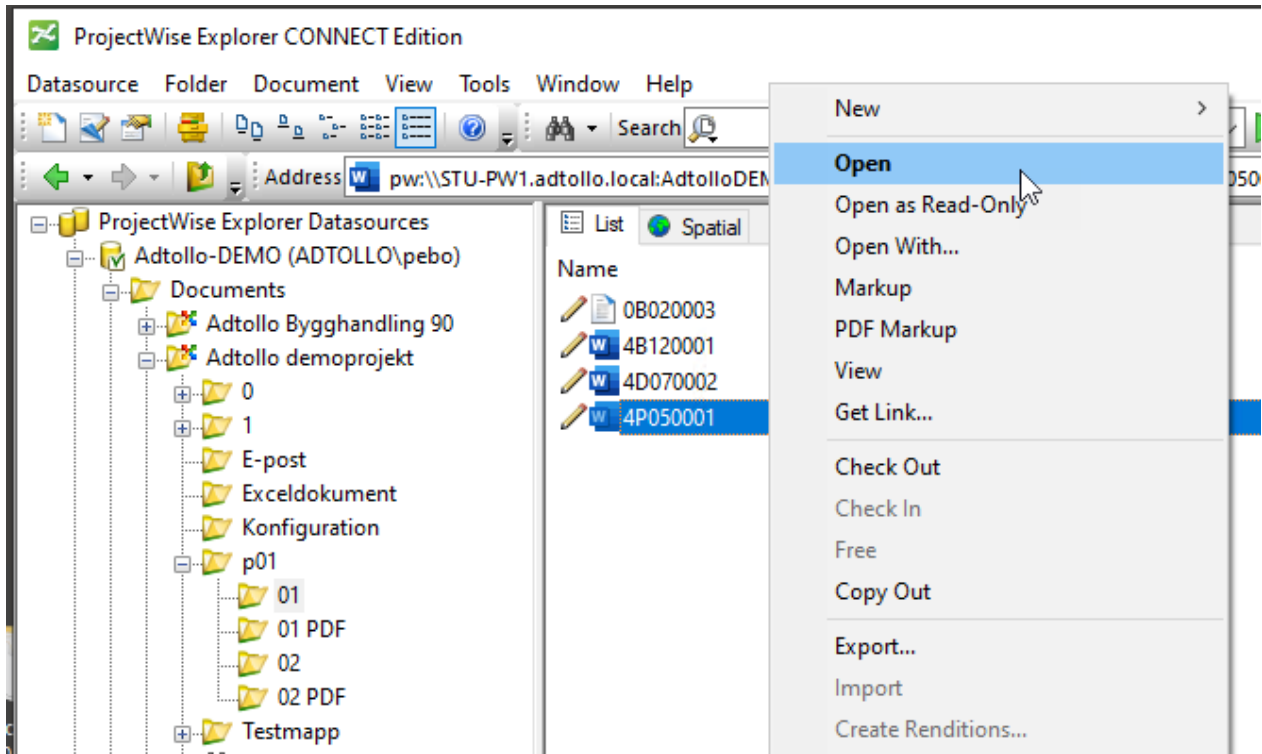

Figur 1

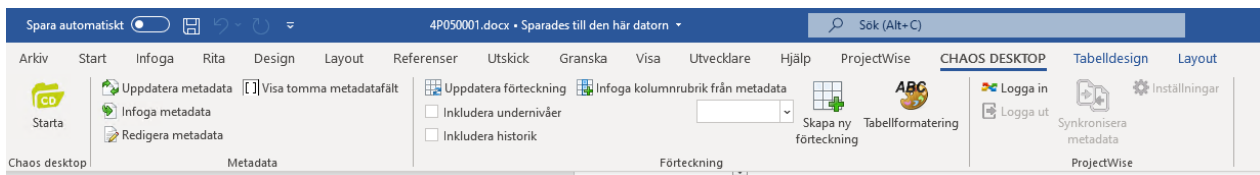

Figur 2

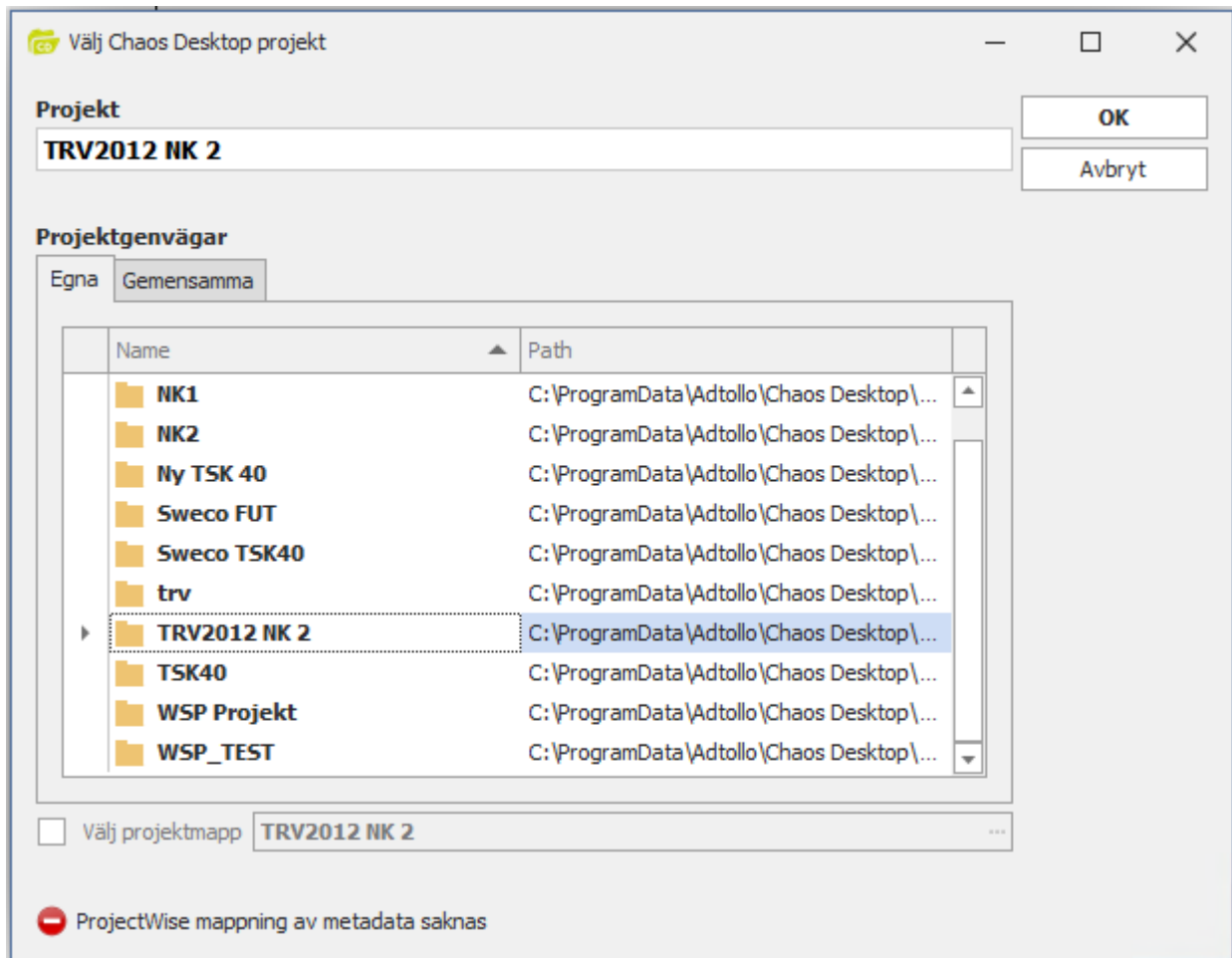

Figur 3

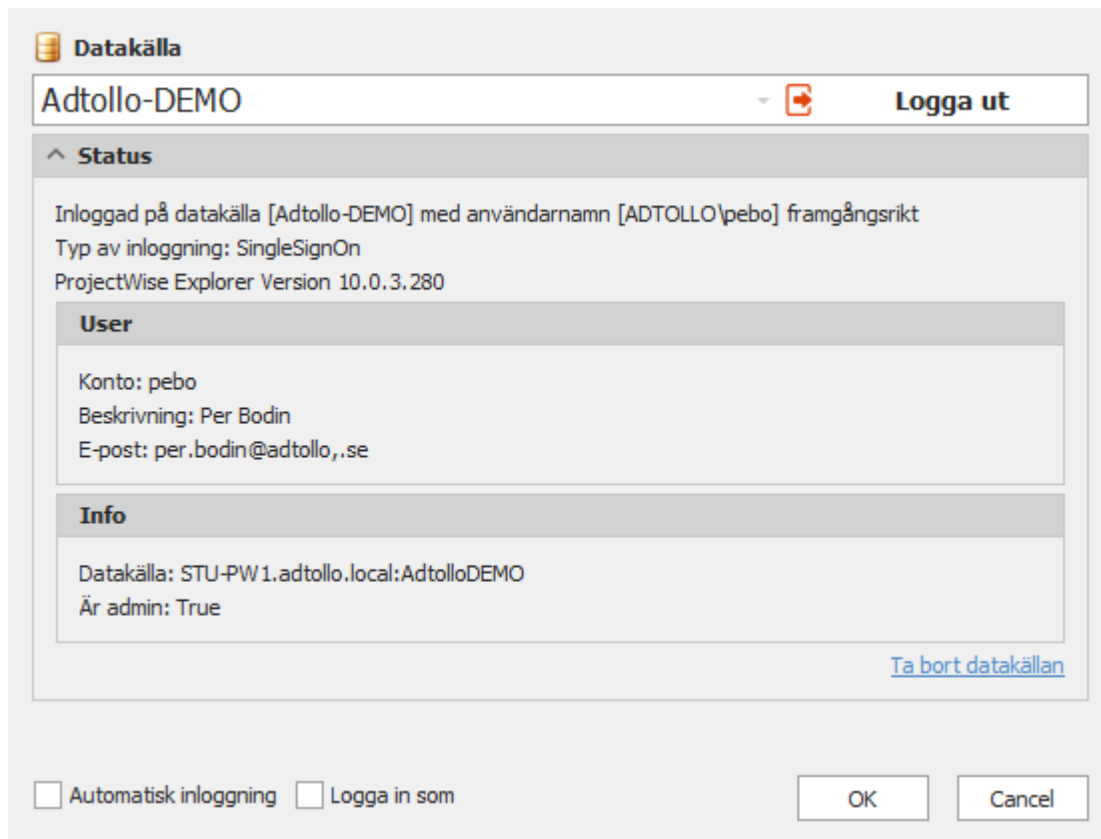

Figur 4

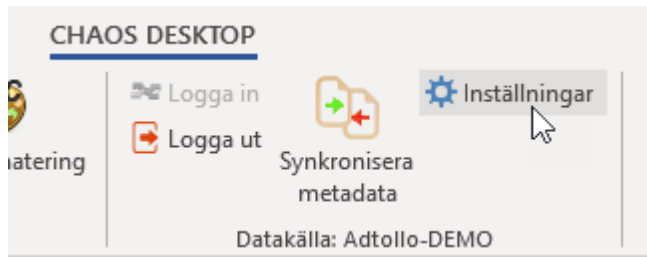

Figur 5

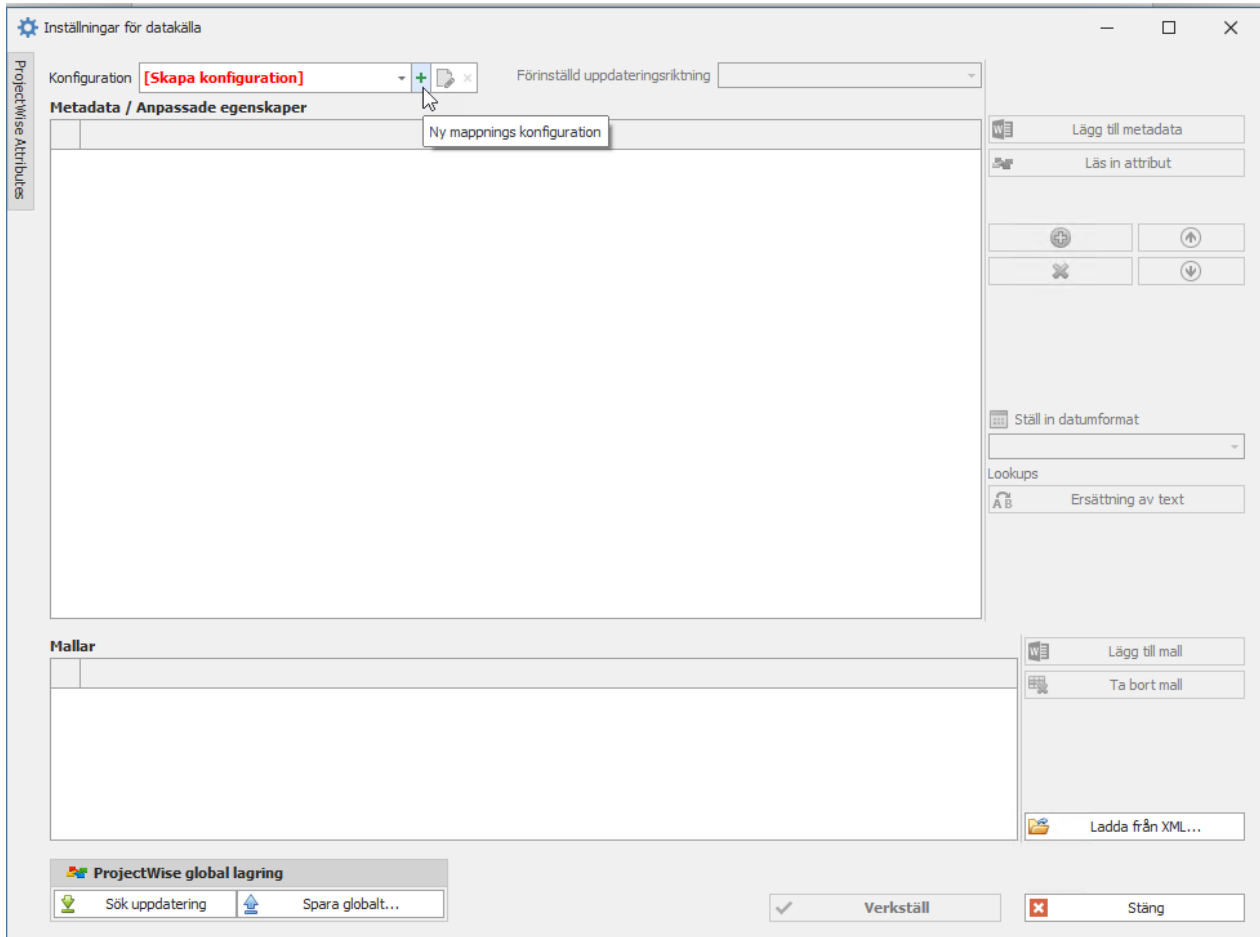

Figur 6

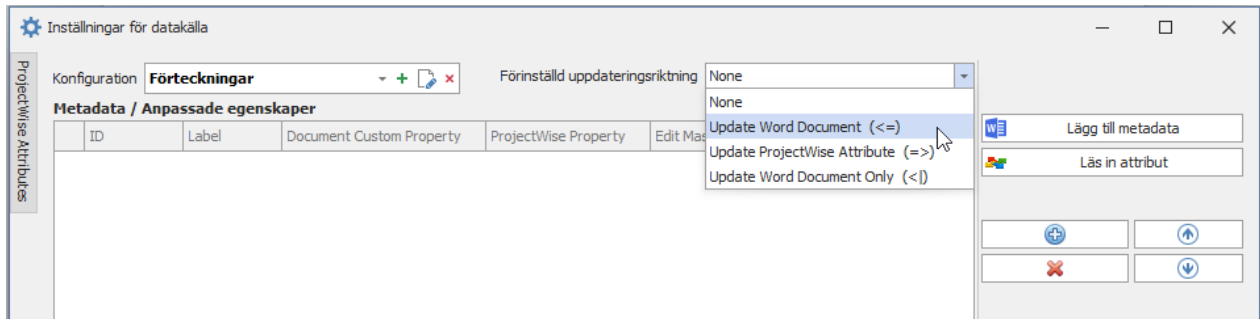

Figur 7

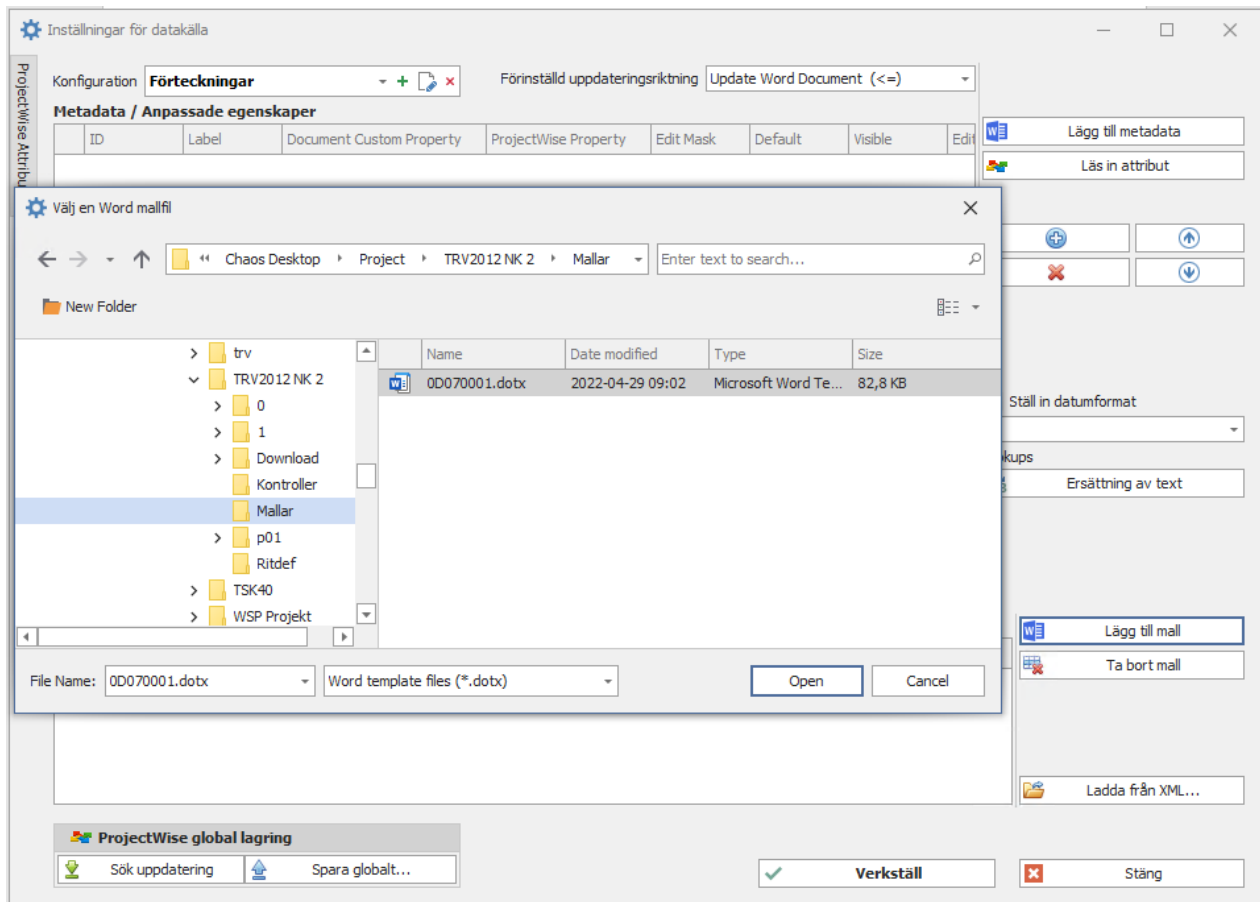

Figur 8

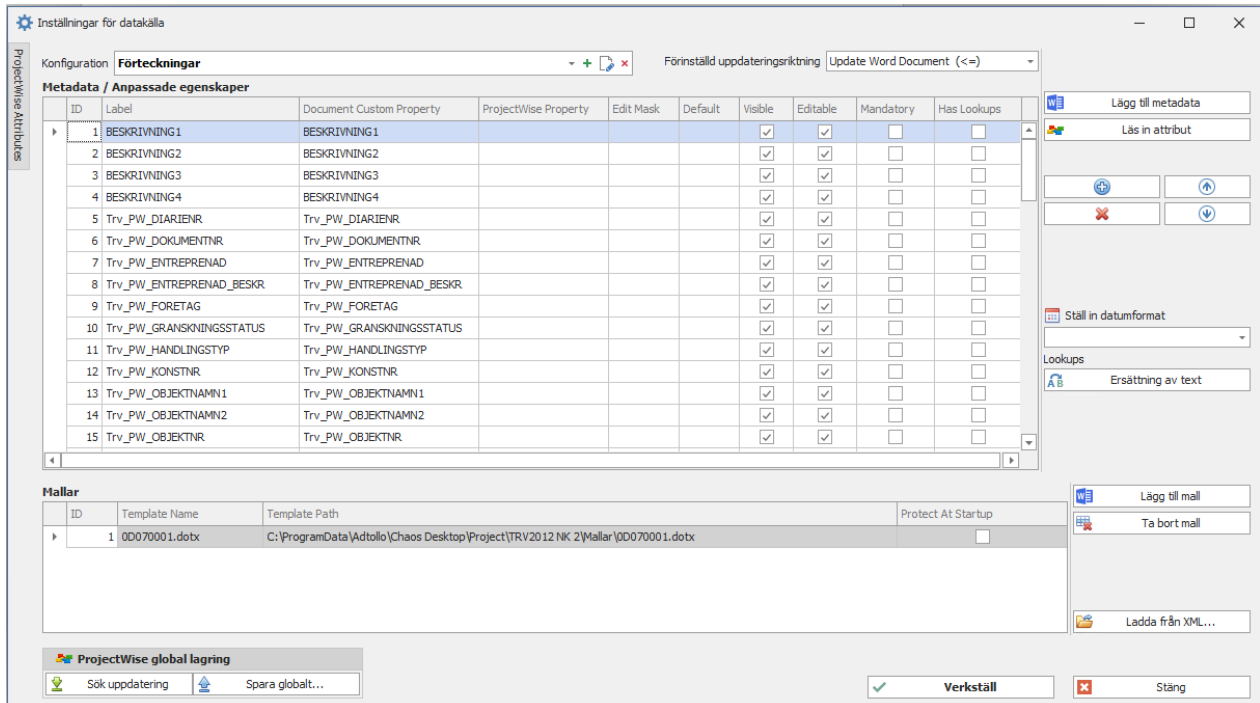

Figur 9

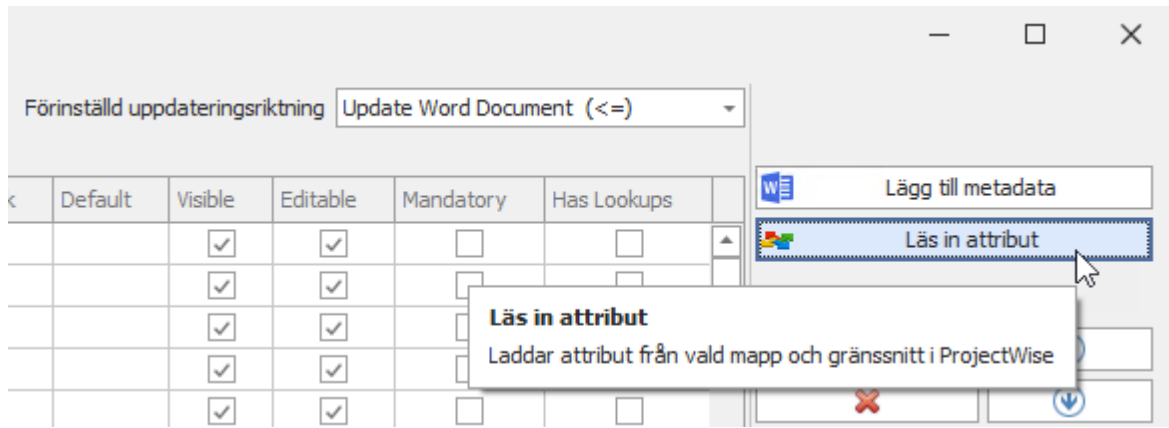

Figur 10

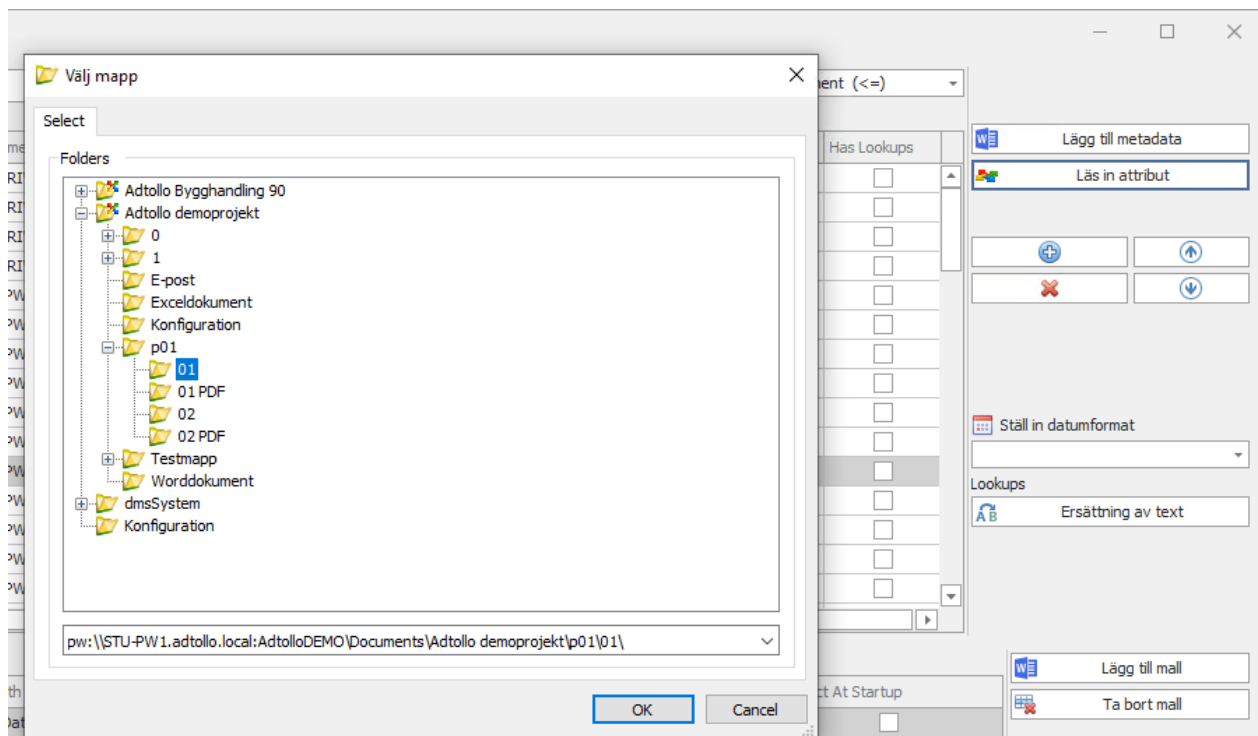

Figur 11

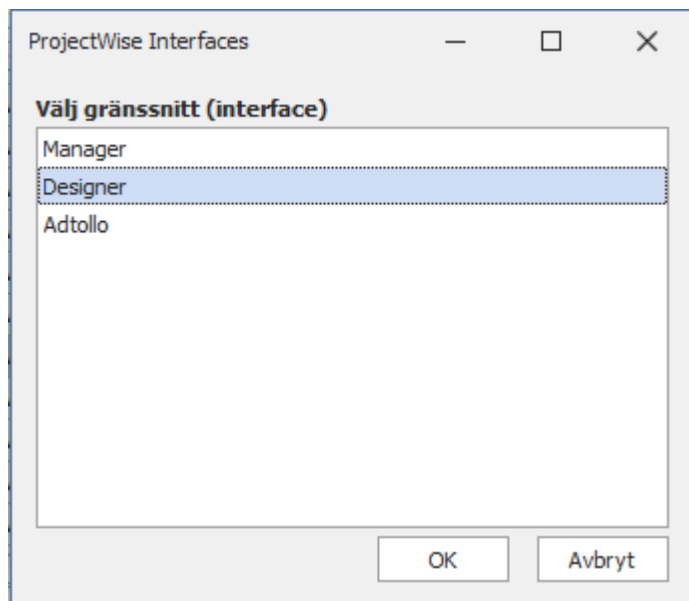

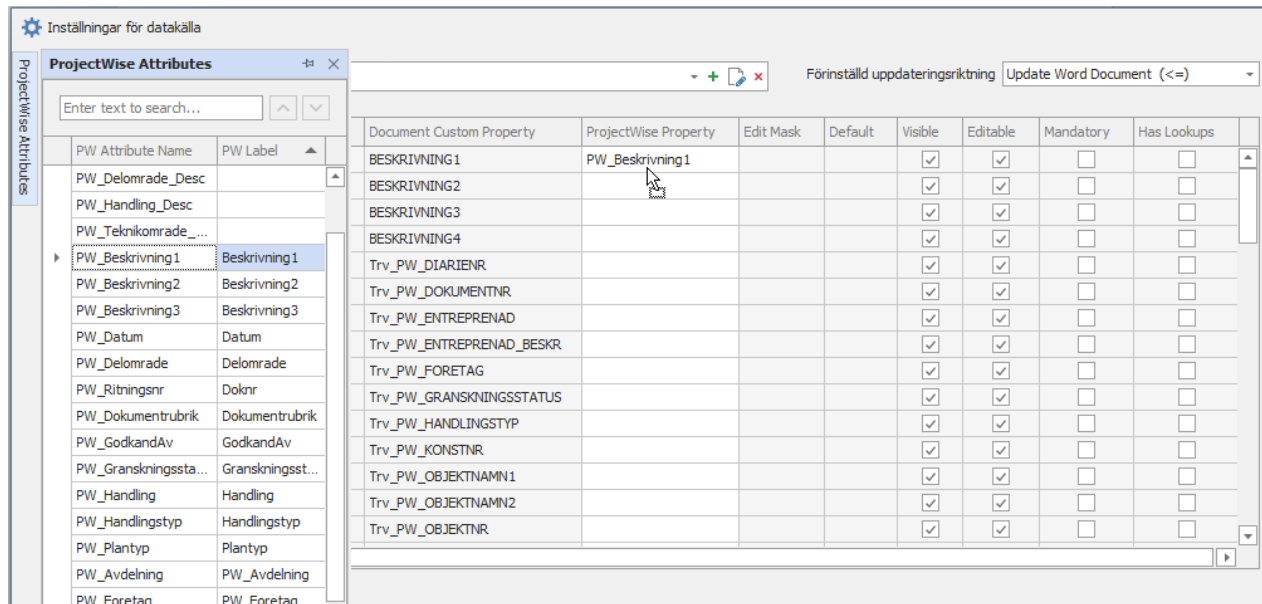

Figur 13

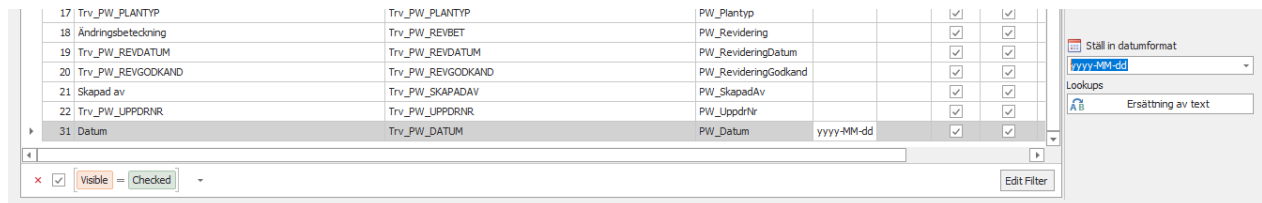

Figur 14

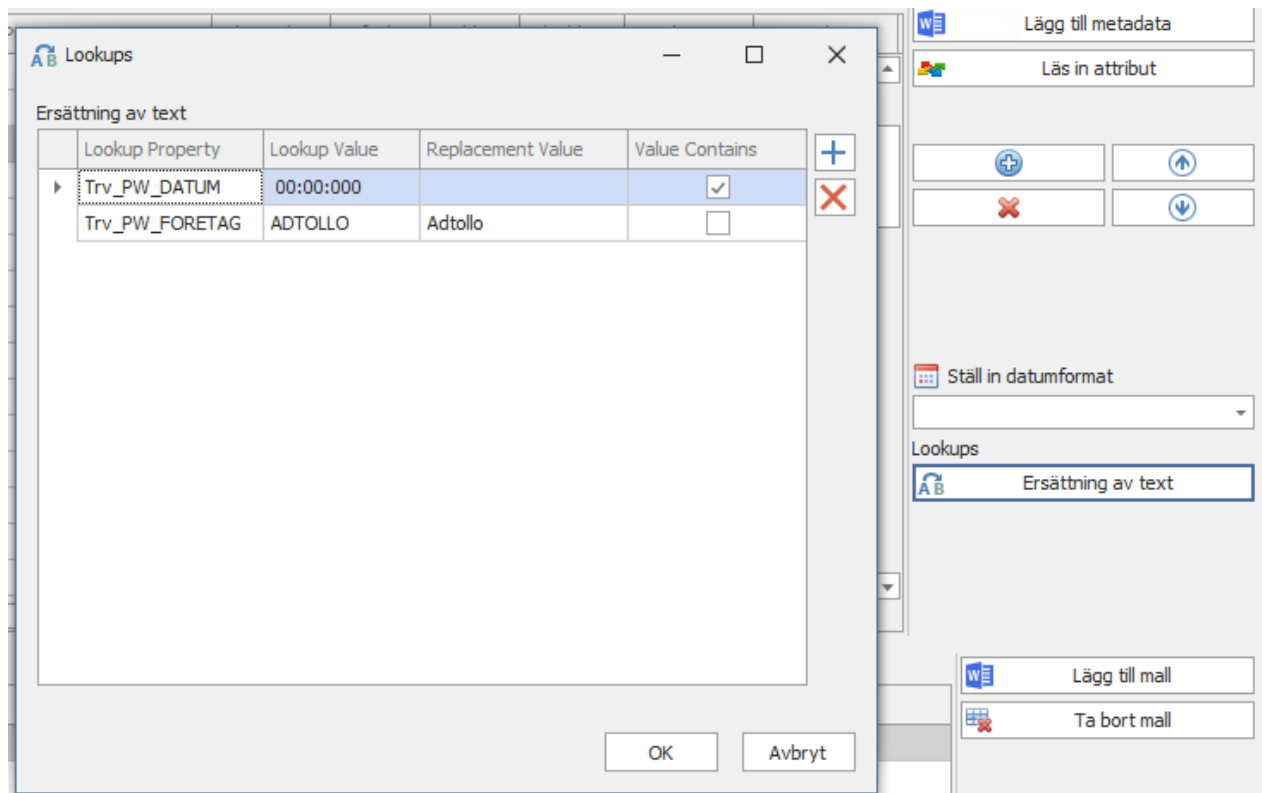

Figur 15

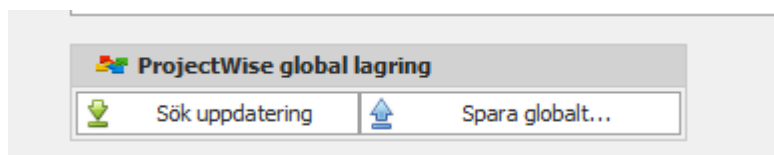

Figur 16

Synkronisering av metadata mellan ProjectWise och Office dokument

Förutsättningar

Dokument skall öppnas ifrån ProjectWise för att synkronisering ska kunna ske. Beskrivning nedan gäller för Word och Excel.

Arbetsflöde, synkronisering av metadata Office dokument och ProjectWise attributdata

1. Öppna dokument från en datakälla i ProjectWise.
2. Välj knappen **Logga in** från Ribbon menyn – CHAOS DESKTOP.
3. Välj projekt Chaos Desktop som dokumentet ska kopplas till och tar konfiguration för mappning av metadata sparas.
4. **Logga in** på önskad ProjectWise datakälla. Automatisk inloggning utförs om det är möjligt. Lyckad inloggning visas med namn för datakällan på panelen Ribbon menyn samt att övriga knappar aktiveras.
5. Välj knappen **Synkronisera metadata**.
6. Dialogen **Metadatautbyte ProjectWise** visas. Välj knappen **OK** och metadata synkroniseringen utförs.
7. Resultatet av synkronisering kan ses i dokumentet men även i Synkroniserings dialogen att rader fått en grön bakgrund.
8. Saknas konfiguration eller om det är ett dokument som inte är skapad från konfigurerade mallar, så visas meddelande.
9. Beskrivning av dialogens olika delar:
 - a. Mappade metadatafält listas med koppling till attribut i ProjectWise.
 - b. Rader med vit bakgrund (första kolumnen) innebär att metadata mellan dokumentet och ProjectWise attribut är olika.
 - c. Rader med grön bakgrund (första kolumnen) innebär att metadata mellan dokumentet och ProjectWise attribut är lika.
 - d. Rader med rödbakgrund (första kolumnen) innebär att dokumentet saknar konfigurerat Custom Property.
 - e. Första kolumnen *Office Document* visar *Label* som är den konfigurerade värdet under Inställningar. *Value* är den text som står i dokumentet.
 - f. Andra kolumnen **Sync Direction** visar i vilken riktning metadata ska synkroniseras. 4 alternativ:
 - Ingen synkronisering
 - Dokumentet uppdateras från ProjectWise <=
 - ProjectWise uppdateras från Dokumentet =>
 - Endast dokumentet uppdateras, kan användas för inmatning till ex. dokumentets försättsida <|
 - g. Tredje kolumnen *ProjectWise Document* värdet som metadatafältet har i ProjectWise.
 - h. Filtrering kan ske enligt de olika valen under **Val**.
 - i. Se **Förklaring för text synkronisering** för övrig beskrivning av dialogen.

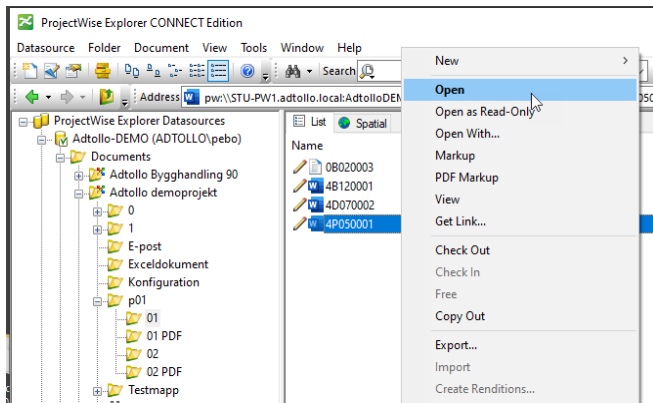

Figur 17

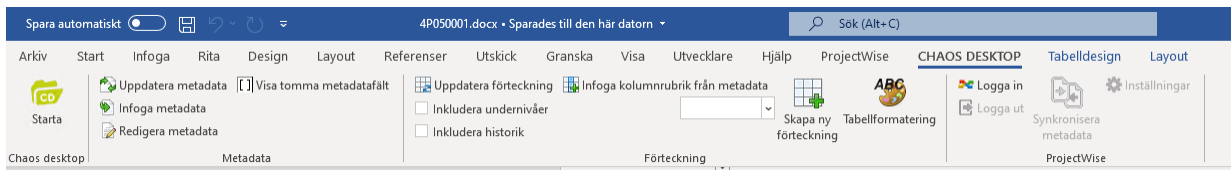

Figur 18

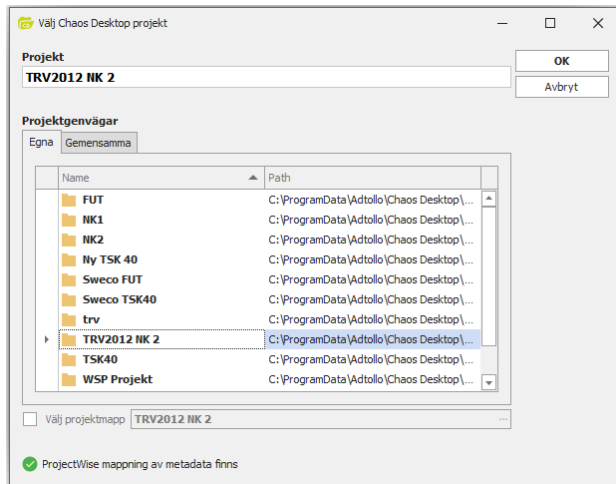

Figur 19

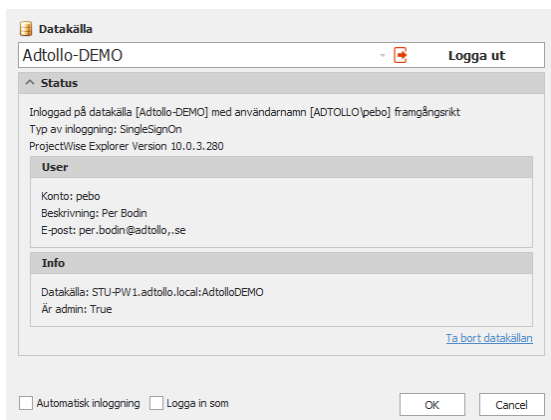

Figur 20

Figur 21

Office Document			ProjectWise Document	
Label	Value	Sync ...	Value	
► Beskrivning 1	Beskrivning	<=>	Tidplan	
Beskrivning 2	rad2	<=>	Delområde 4	
Beskrivning 3	rad3	<=>	Planering	
Beskrivning 4	rad4	<=>		
Objektnamn 1	Mall för projektet	<=>	Adtollo demoprojekt	
Objektnamn 2	Stockholm	<=>		
Objektnummer	145326			
Revidering avser		<=>		
Plantyp		<=>	VÄGPLAN	
Ändringsbeteckning				
Revideringsdatum	2022-01-01	<=>		
Revidering godkänd		<=>		
Skapad av		<=>	pebo	
Uppdragsnummer				
Datum	2022-02-02	<=>	2022-04-29	

Val Förklaringar för text synkronisering

OK Avbryt

Figur 22

Office Document			ProjectWise Document	
Label	Value	Sync ...	Value	
► Beskrivning 1	Tidplan		Tidplan	
Beskrivning 2	Delområde 4		Delområde 4	
Beskrivning 3	Planering		Planering	
Beskrivning 4				
Objektnamn 1	Adtollo demoprojekt		Adtollo demoprojekt	
Objektnamn 2				
Objektnummer	145326			
Revidering avser				
Plantyp	VÄGPLAN		VÄGPLAN	
Ändringsbeteckning				
Revideringsdatum				
Revidering godkänd				
Skapad av	pebo		pebo	
Uppdragsnummer				
Datum	2022-04-29		2022-04-29	

Val Förklaringar för text synkronisering

OK Avbryt

Figur 23

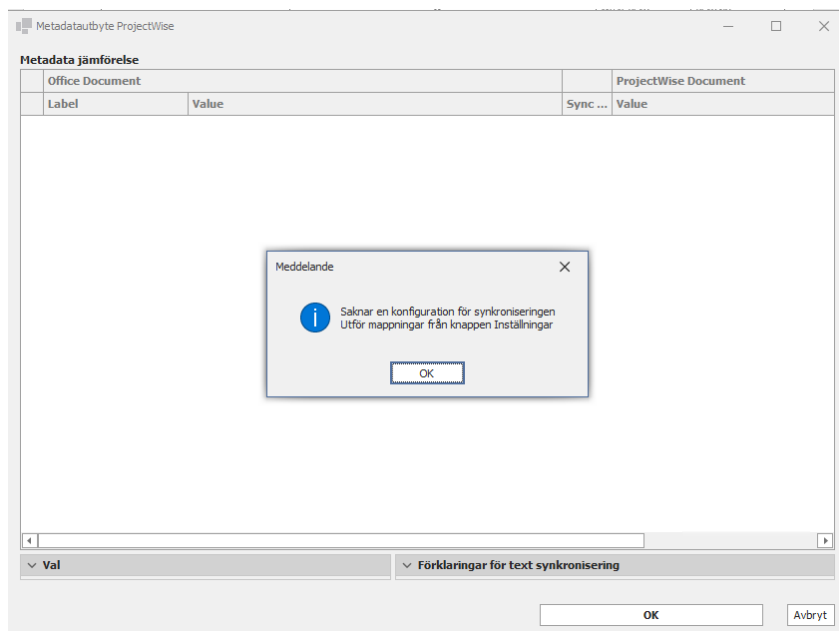

Figur 24

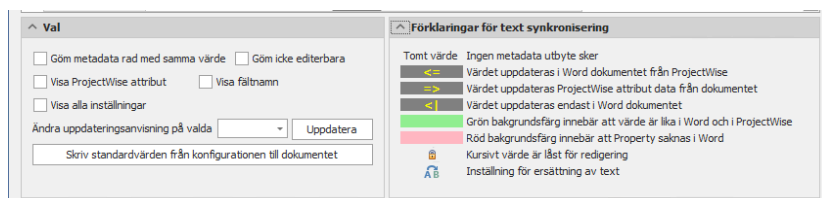

Figur 25

Office Document			ProjectWise Document	
Label	Value	Sync ...	Value	
Beskrivning 1	Beskrivning	<=>	Tidplan	
Beskrivning 2	rad2	<=>	Delområde 4	
Beskrivning 3	rad3	<=>	Planering	
Beskrivning 4	rad4	<=>		
Objektnamn 1	Mall för projektet	<=>	Adtollo demoprojekt	
Objektnamn 2	Stockholm	=>		
Objektnummer	145326			
Revidering avser		<=>		
Plantyp		<=>	VÄGPLAN	
Ändringsbeteckning				

Figur 26

E-post

Chaos Desktop kan användas för att hantera e-post i projekt. Mappar för in- och utgående e-post konfigureras i projektet, även projektspecifika distributionslistor kan skapas. Metadatabyte från e-post kan kopplas till metadatabyte i projektet. De metadatabyte som kan hämtas från ett e-postmeddelande är ämne, avsändare, mottagare, datum, kopia, hemlig kopia och bifogade filer.

- [Skapa distributionslista](#)
- [Skicka e-post](#)
- [Registrera e-post](#)
- [Förhandsgranska](#)

Skapa distributionslista

1. Högerklicka i ditt projekt och välj **Nytt** → **Text** → **Distributionslista**.

2. Klicka **Slutför** för att skapa filen.
3. Öppna därefter textfilen med Anteckningar (Notepad).
4. Lägg in namn och e-postadresser till de personer som ska finnas med i listan.
5. Spara filen.
6. Klart!

Formatet på textfilen är:

Förnamn Efternamn fornamn.efternamn@foretag.se

Distributionslistor är textfiler som innehåller en lista över namn och e-postadresser som kan användas för att skicka e-post. I Chaos Desktop medföljer färdiga mallar för distributionslistor.

Skicka e-post med Chaos Desktop

1. Markera ett eller flera dokument du vill skicka och välj **Skicka till** → **E-postmottagare**. Efter det visas en fråga om vad du vill inkludera i meddelandet.
2. Ange om du vill ta med projektkonfiguration. Filen chaosdesktop.xml från det valda projektet bifogas.
3. Ange om du vill ta med länkade filer, till exempel modellfiler till en ritningsdefinition
4. Ange om du vill ta med filtillägg (addons). Vanligtvis xr- och lr-filer.
5. Ange om du vill ta med metadata. Metadatafiler bifogas, "filnamn.dwg.md".
6. Ange om du vill ta med redlines (anteckningar i viewer). Filer som innehåller redlines bifogas, "filnamn.dwg.xcm".
7. Därefter visas dialogen **Välj mottagare**, se bilden nedan. Uppgifter om mottagare hämtas från de projektspecifika [distributionslistor](#) som finns konfigurerade i projektet. Om det inte finns sådana så visas inte dialogen och det går att välja mottagare ur den vanliga adressboken i Outlook. I dialogen kan enstaka användare väljas som mottagare eller hela distributionslistor. Markera den lista du vill öppna i den övre högra rutan och innehållet i den visas i fönstret.
8. Efter val av mottagare så skapas ett meddelande där de dokument du valt är bifogade. För att skicka meddelandet och samtidigt registrera det i projektets mapp för utgående e-post så klickar du på knappen **Skicka och registrera i Chaos dektop**.

Skriv ett namn eller välj från listan:

Distributionslista: Alla distributionslistor ▼

Namn	E-post
Distributionslista	

Till ->

Kopia ->

Hemlig kopia ->

OK Avbryt Hjälp

 För att skapa distributionslistor se [Projektkonfiguration - epost](#).

Förhandsgranska e-post

Det går att se innehållet i ett e-postmeddelande (msg-fil) i [förhandsgranskingsfönstret](#). Meddelandet kan alltså läsas direkt i Chaos Desktop utan att filen behöver öppnas i Outlook.

När e-posten är registrerad, så sätts en kategori i Outlook, på det sättet så ser man vilka e-postmeddelanden som blivit registrerade.

Jonasson Anja SV: nyheter desktop må 2010-11-22 10:48 14 ... Chaos d... ✓

SV: nyheter desktop

Jonasson Anja

 Item has been registered in Chaos Desktop.
Du svarade på det här meddelandet 2010-11-22 10:48.

Chaos desktop

Skickat: må 2010-11-22 10:48
Till: Axelsten Tommy

Namn på bifogade filer visas, men för att öppna dem måste du först öppna msg-filen i Outlook och därefter dubbelklicka på den bifogade filen därifrån.

Registrera e-post i projekt

1. Öppna Outlook och markera det meddelande som ska sparas i projektet.
2. Klicka på **Registrera i Chaos Desktop**.
3. Välj i vilket projekt meddelandet ska registreras. Meddelandet (msg-filen) hamnar då i den in- eller ut-

mapp som konfigurerats i projektet. Det går också att bläddra sig fram till en annan mapp i projektet, i vissa fall vill man ha olika e-postmappar för olika skeden i ett projekt.

4. Ange under rubriken **Allmänt** om meddelandet ska tas bort ur Outlook, när det sparats i Chaos Desktop. All e-post sparas i Chaos Desktop som msg-filer vilket gör att eventuella bifogade filer finns med. De ligger bifogade i msg-filen.

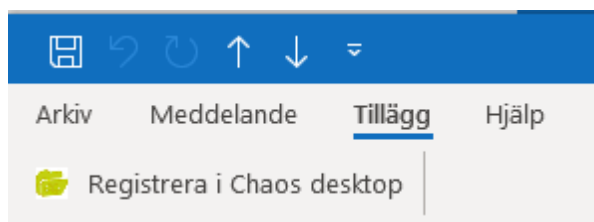

 Om något metadata i Outlook innehåller **semikolon**, så byts det ut mot **komma**. Semikolon används för att skriva kommentarer i md-filen.

Exportera och importera

Chaos Desktop har flera möjligheter att exportera och importera filer till och från andra system.

- [Exportera till FM Access](#) (Skapar zip-fil med dokumenten)
- [ProjectWise](#) (Anslut till datakälla för att Ladda upp/ner dokument)
- [ProjectWise Excel](#) (Använd Excel för att exportera/importera)

Exportera till FM Access

Med funktionen **Exportera till FM Access** kan du skapa en zip-fil som inkluderar dokument med metadata från Chaos Desktop. Denna zip-fil kan sedan användas för att importera dokumenten till FM Access.

Projektkonfigurationer för FM Access

För att importera dokument till FM Access ska metatyper och dess motsvarande externa fält läggas upp i projektkonfigurationen. Metatyper läggs upp under fliken [Metatyper](#). Ange mappningsfil och sätt upp mappning under fliken [FM Access](#). I tabellen nedan anges de externa fält och metatyper som projektkonfigurationen bör innehålla. Kontrollera inställningarna med konfigurationen i FM Access.

FM Access fält	Obligatorisk	Chaos Desktop metatyp	Redigeringstyp	När anges metadata?
ID	Ja	ID	Identitet	Sätts automatiskt vid export.
prop_name	Ja	Fastighet	Flervalslista/Lista /Text	Ange listvärden innan export.
struct_name	Nej	Byggnad	Flervalslista/Lista /Text	Ange listvärden innan export.
floor_name	Nej	Plan	Flervalslista/Lista /Text	Ange listvärden innan export.
DocType	Ja	Extern dokumenttyp	Lista/Text	Ange listvärden innan export.

Exportera dokument från Chaos Desktop till FM Access

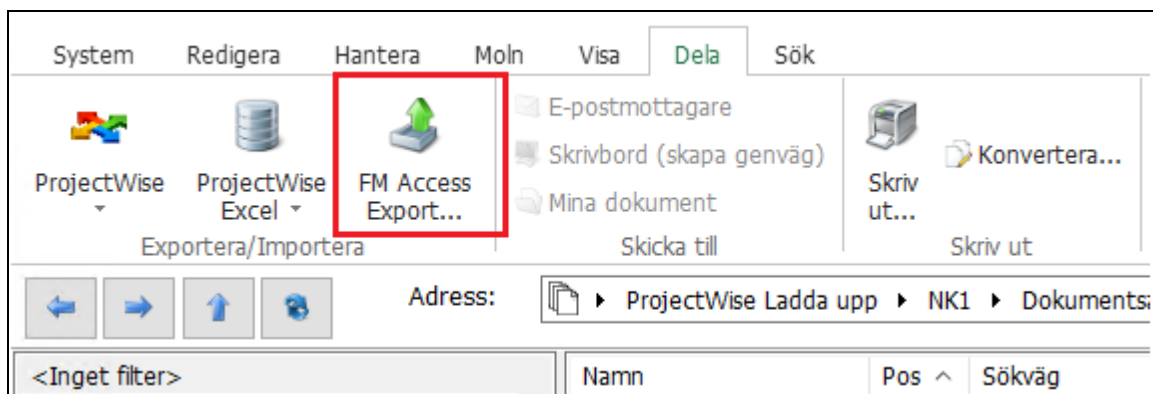

1. Ange korrekt metadata för alla dokument du ska exportera.
2. Lägg till dokumenten till en dokumentsamling.
3. Markera dokumentsamlingen och välj **FM Access export** på fliken **Dela**.
4. Välj den mapp där du vill att zip-fil med exportfiler ska skapas i dialogen som visas.
5. Klicka OK.
6. Klart.

ProjectWise

Med Chaos Desktop kan du ansluta mot en datakälla i ProjectWise för att ladda upp och ner dokument inklusive metadata. Innan du kan ladda upp och ner dokument ska datakälla konfigureras. Samtliga funktioner i ProjectWise-modulen som på något sätt lägger till data i en datakälla styrs av de behörigheter som användaren har i aktuell datakälla.

För att använda denna funktion behöver du ha ProjectWise-modulen installerad på din dator och korrekt licens för att köra den.

- [Logga in i datakälla](#)

Ladda upp

- [Konfigurera datakälla](#)
- [Skapa dokumentsamling innan uppladdning](#)
- [Ladda upp dokument](#)
- [Ladda upp mappstruktur](#)

Ladda ner

- [Konfigurera datakälla](#)
- [Ladda ner dokument](#)

Övriga inställningar

- [Välj arbetsyta](#)
- [Aktivt Interface](#)
- [Global lagring av konfiguration](#)

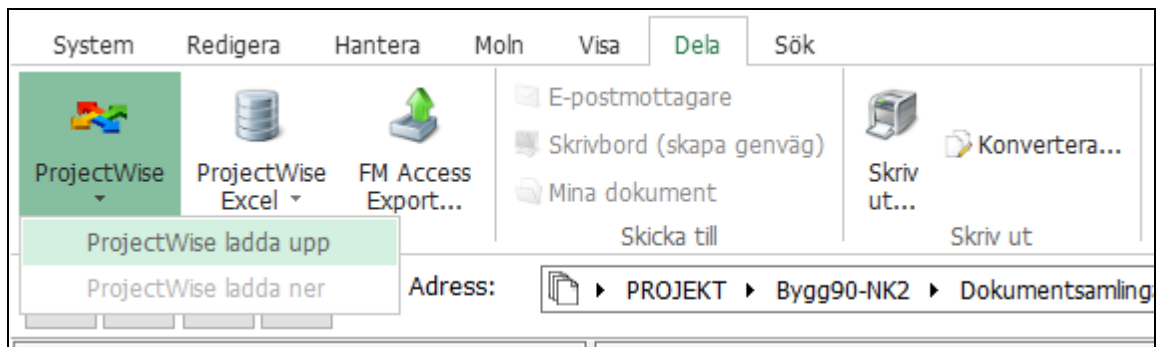

Logga in i datakälla

Logga in

1. Börja med att logga in i ProjectWise datakälla genom att markera dokument, mapp eller dokumentsamling och välj **ProjectWise Ladda upp** eller **ProjectWise Ladda ner** eller på menyn.
2. Välj datakälla i listan och klicka på **Logga in**.

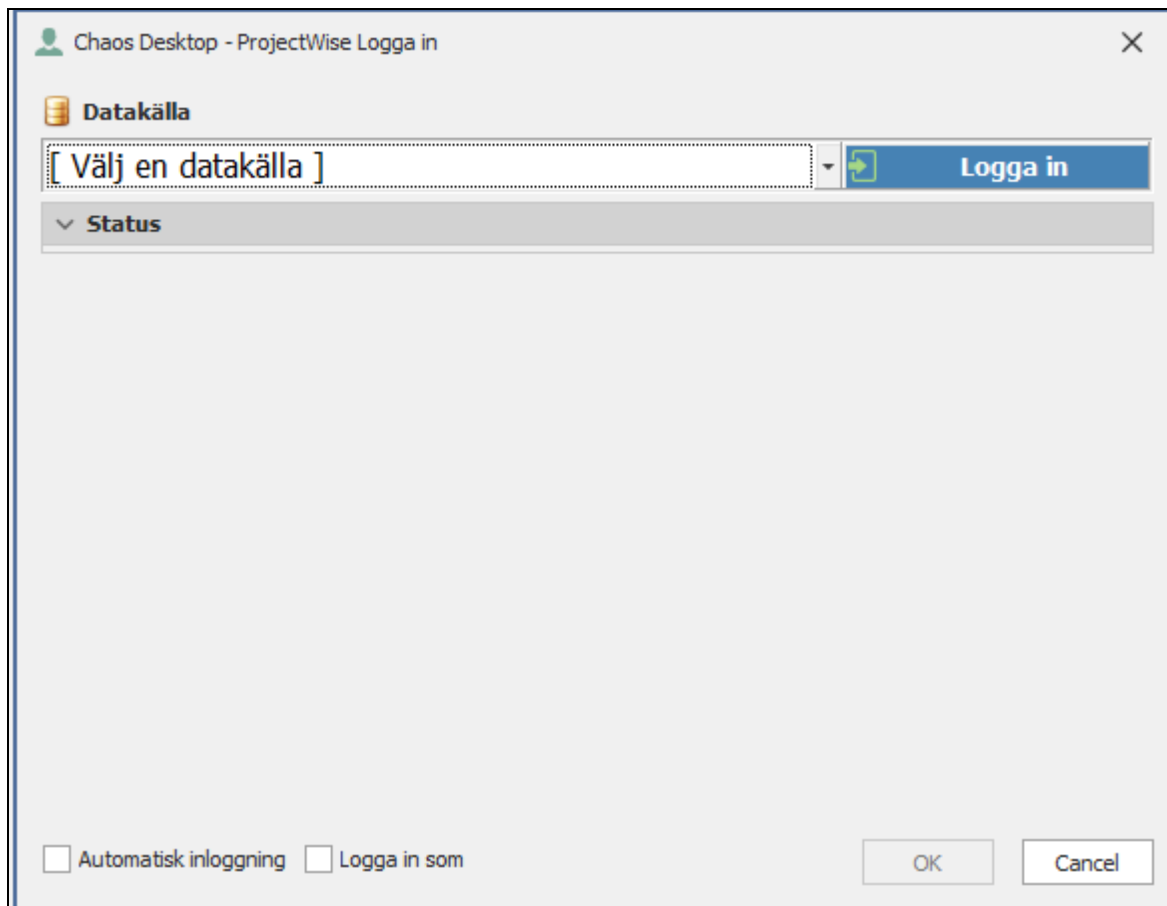

3. När du är inloggad på datakällan kan du klicka **OK**.

Logga ut

Klicka på **Logga ut** för att logga ut från datakälla.

Vill du logga in i en annan datakälla ska du först logga ut.

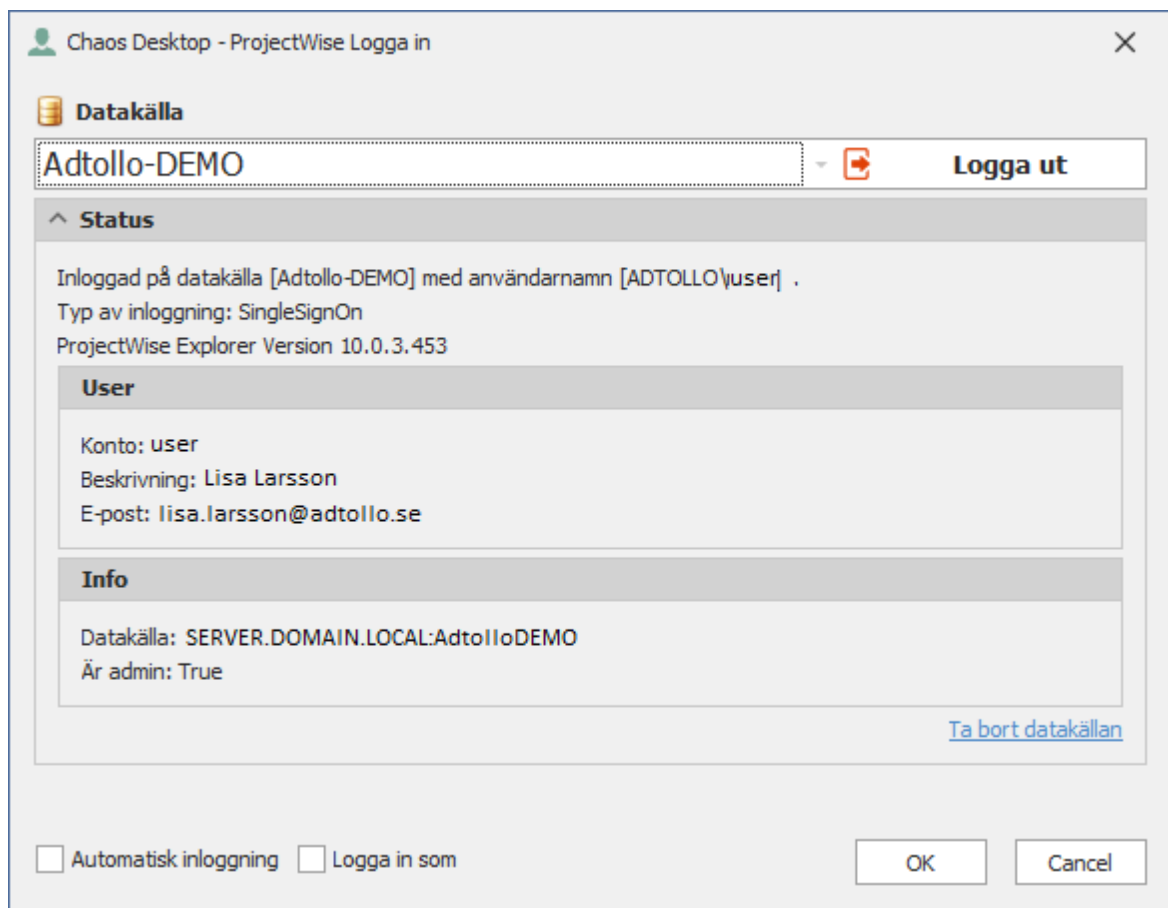

Övriga inställningar

- Klicka på rubriken status för att se inloggningskonto och adress till datakälla.
- Ta bort datakällan från aktuellt projekt genom att klicka på Ta bort datakällan.
- Kryssa för automatisk inloggning om du vill använda samma inloggningsuppgifter och samma datakälla vid nästa inloggning.
- Det går att logga in med en annan användare genom att kryssa för Logga in som.

Ladda upp

Konfiguration av datakälla mot Chaos Desktop-projekt måste först göras.

Alla funktioner är beroende av användarens behörigheter i ProjectWise. Om användaren till exempel inte har behörighet att ladda upp filer, skapa mappar eller skriva metadata så kan funktionen inte heller göra detta.

- [Konfigurera datakälla](#)
- [Skapa dokumentsamling innan uppladdning](#)
- [Ladda upp dokument](#)
- [Ladda upp mappstruktur](#)

Konfigurera datakälla

För att skapa en konfiguration loggar du in i en datakälla, lägger till Environment, sedan lägger du till mappar till Environment och därefter kan du konfigurera ytterligare mappning. Konfigurationen sparas i en xml-fil.

Observera att om det finns en namnkonvention i projektet i Chaos Desktop måste den stämma överens med Document Code i ProjectWise.

- [Namnkonvention och Document Code](#)
- [Lägg till Environment](#)
- [Lägg till mappar för Environment](#)
- [Information om attributen](#)
- [Ytterligare mappning](#)

Namnkonvention och Document Code

När det finns en namnkonvention för filnamn konfigurerad i Chaos Desktop-projektet så måste den stämma överens med *Document Code* i ProjectWise i datakällans mål, annars kan inte en uppladdning ske med lyckat resultat.

Bilderna nedan visar exempel på Chaos Desktops namnkonvention och ProjectWise Document Code.

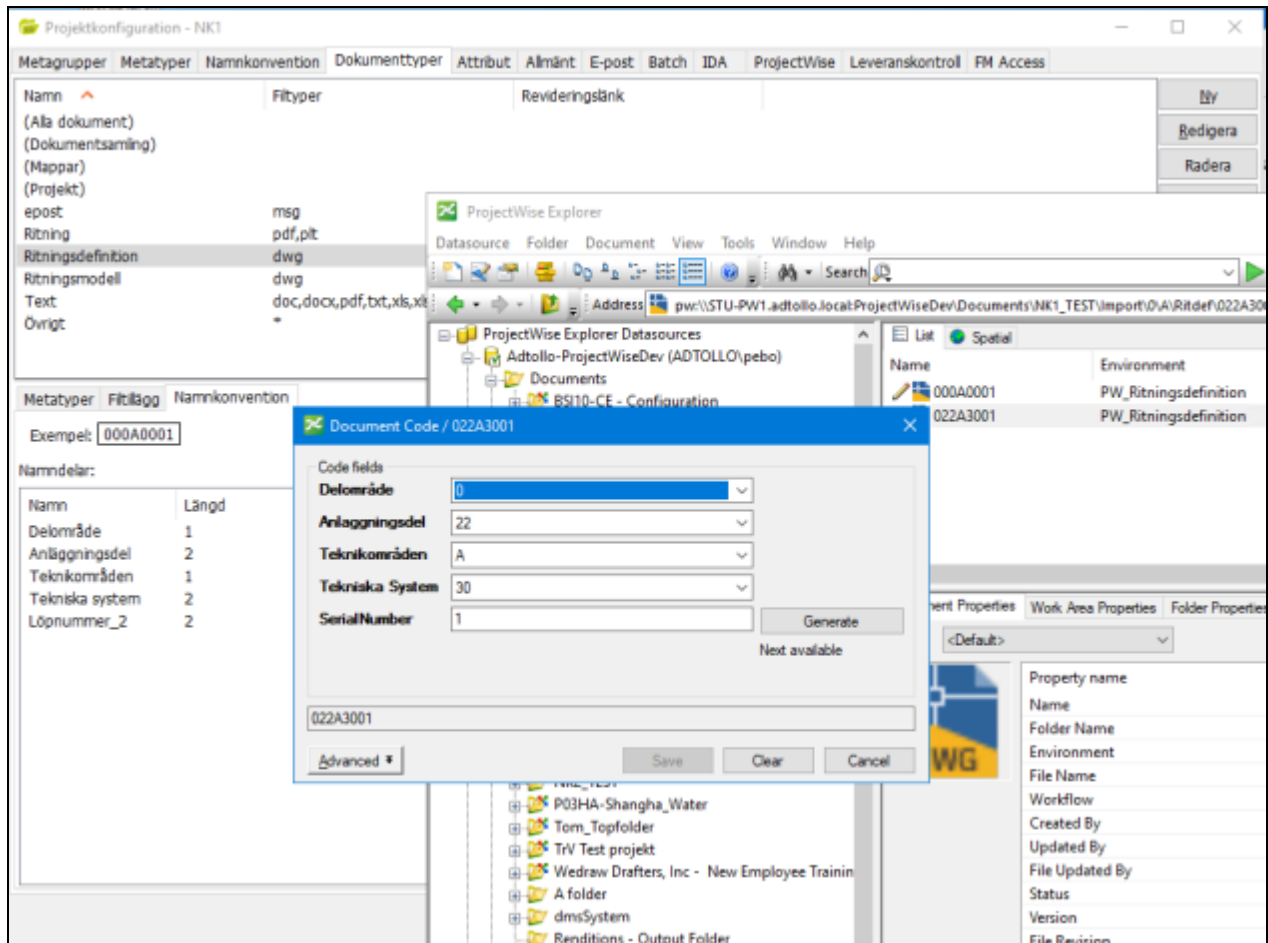

Figur 27- Namnkonvention version 1.0 och ProjectWise Document Code.

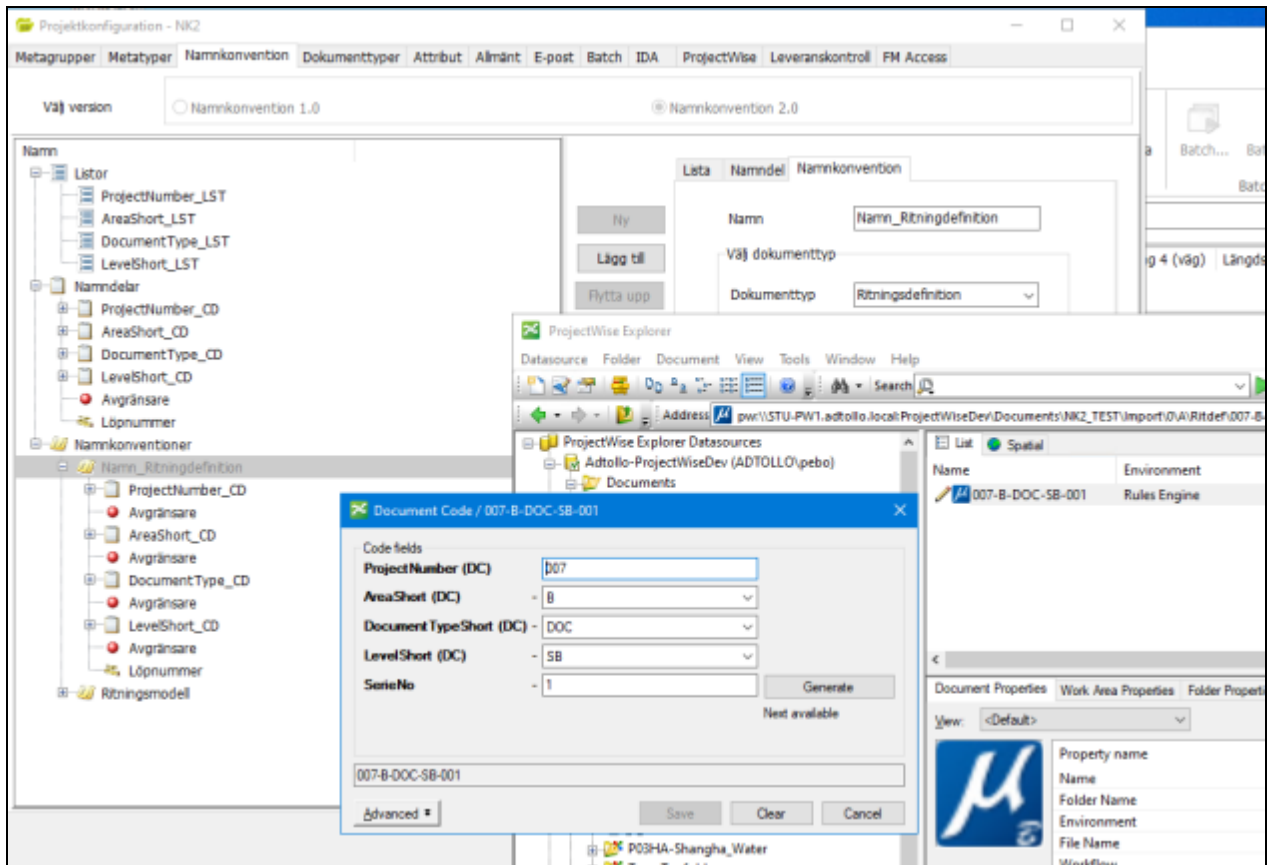

Figur 28- Namnkonvention version 2.0 och ProjectWise Document Code.

Lägg till Environment

I detta exempel skapar vi en ny konfiguration utifrån ett projekt skapat med Chaos Desktop projektmall "TRV 2012:35 med namnkonvention 2.0" som stämmer överens med projektet på ProjectWise.

Lägg till Environment

1. Starta funktionen genom att välja menyn **ProjectWise Ladda upp**.
2. Logga in i datakälla.
3. Klicka på **Inställningar för datakälla**.

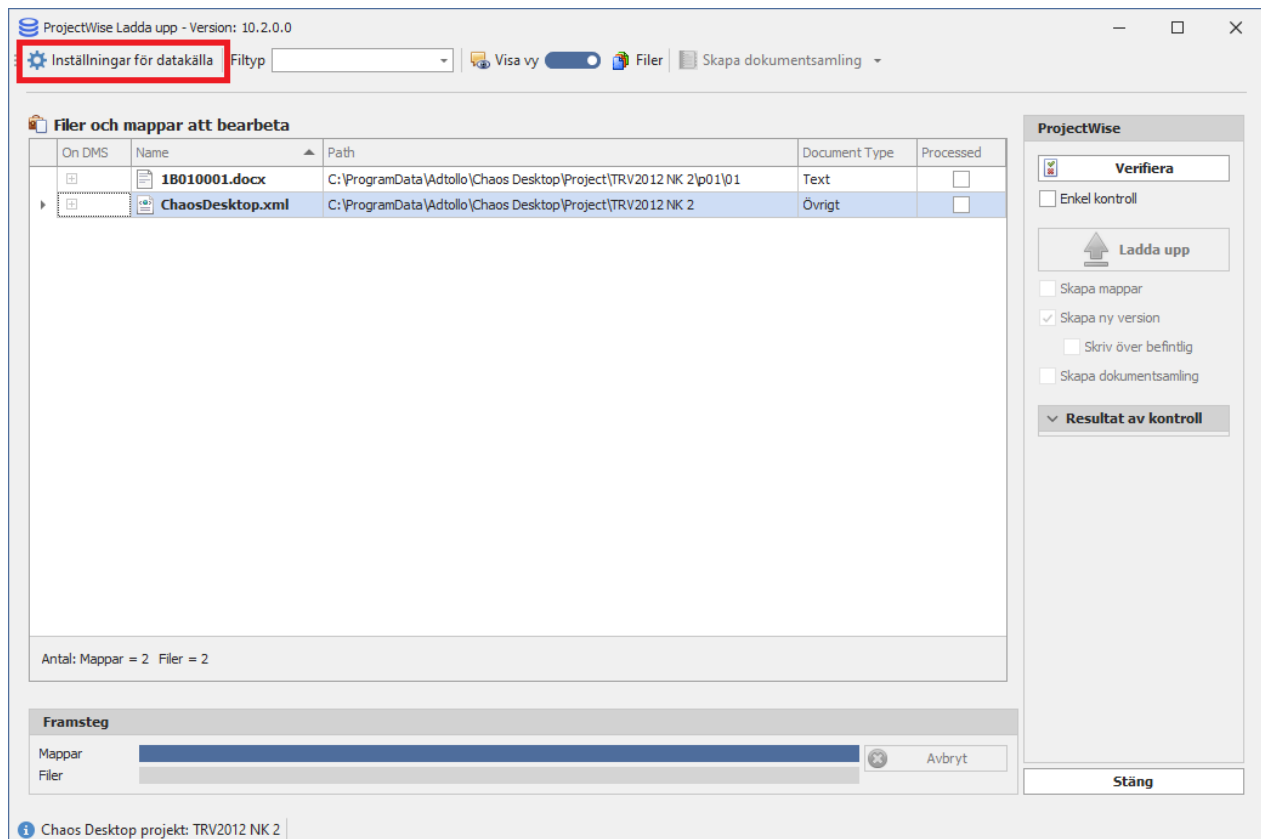

4. Dialogen **Öppna en XML-fil för att spara inställningar** visas. Klicka på **Öppna** så skapas en xml-fil för konfigurationen. Du kan spara filen på valfri plats.

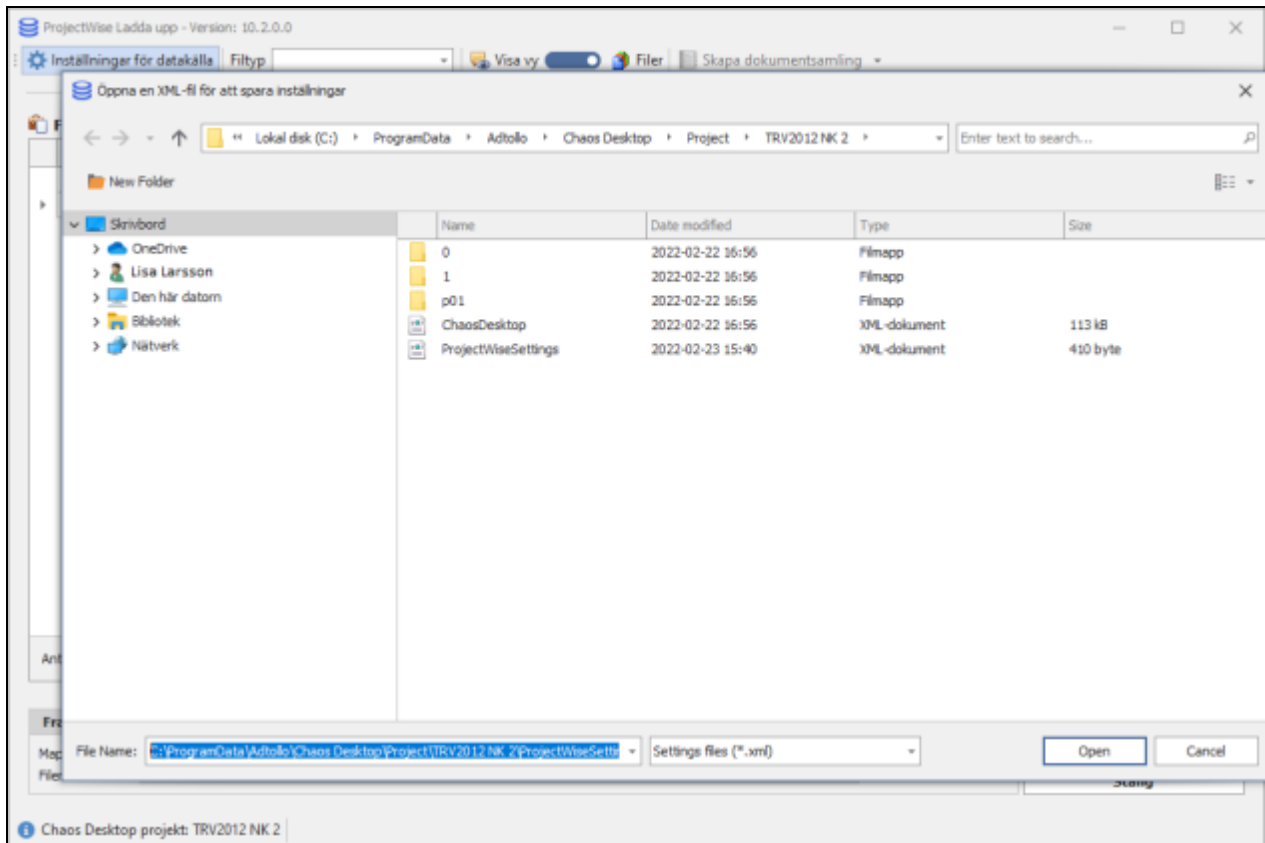

5. Klicka på **Lägg till** för att lägga till ett ProjectWise Environment.

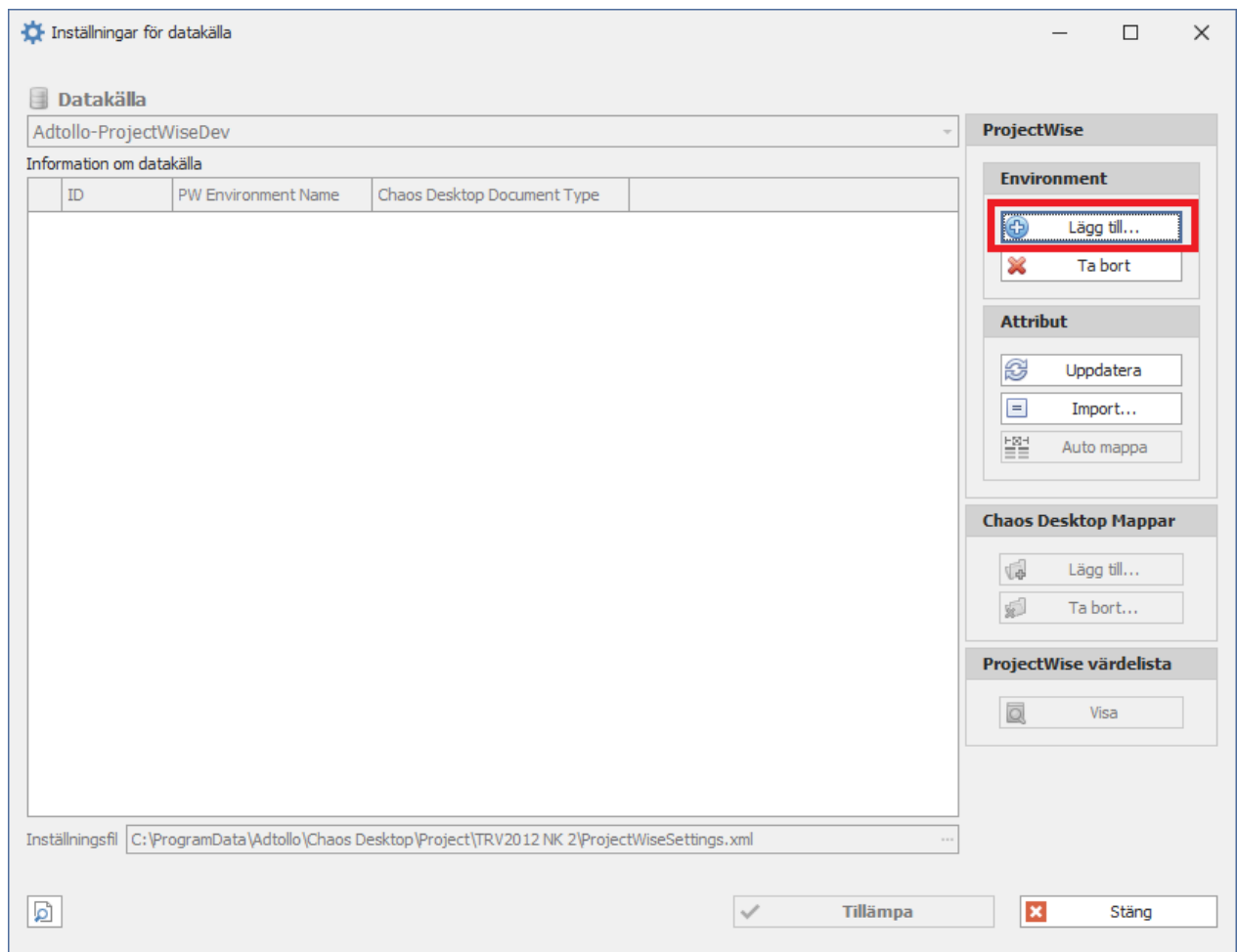

- I dialogen **Lägg till ProjectWise Environment** visas en lista över de Environment som finns tillgängliga. I detta exempel väljer vi TrV2012_Ritdef.

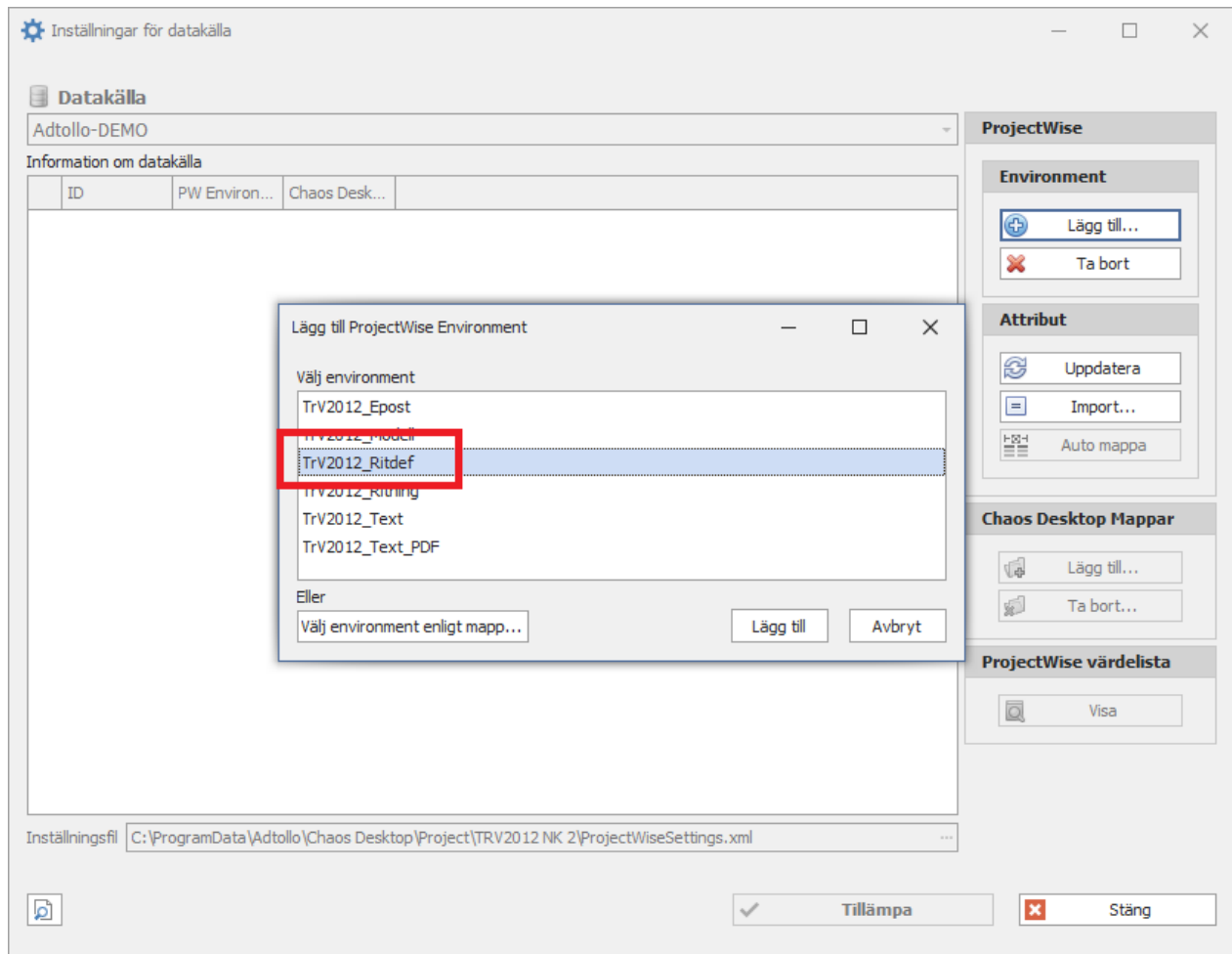

- Du kan också välja Environment genom att klicka på **Välj environment enligt mapp**. Peka då ut den mapp på ProjectWise som du vill välja Environment från.

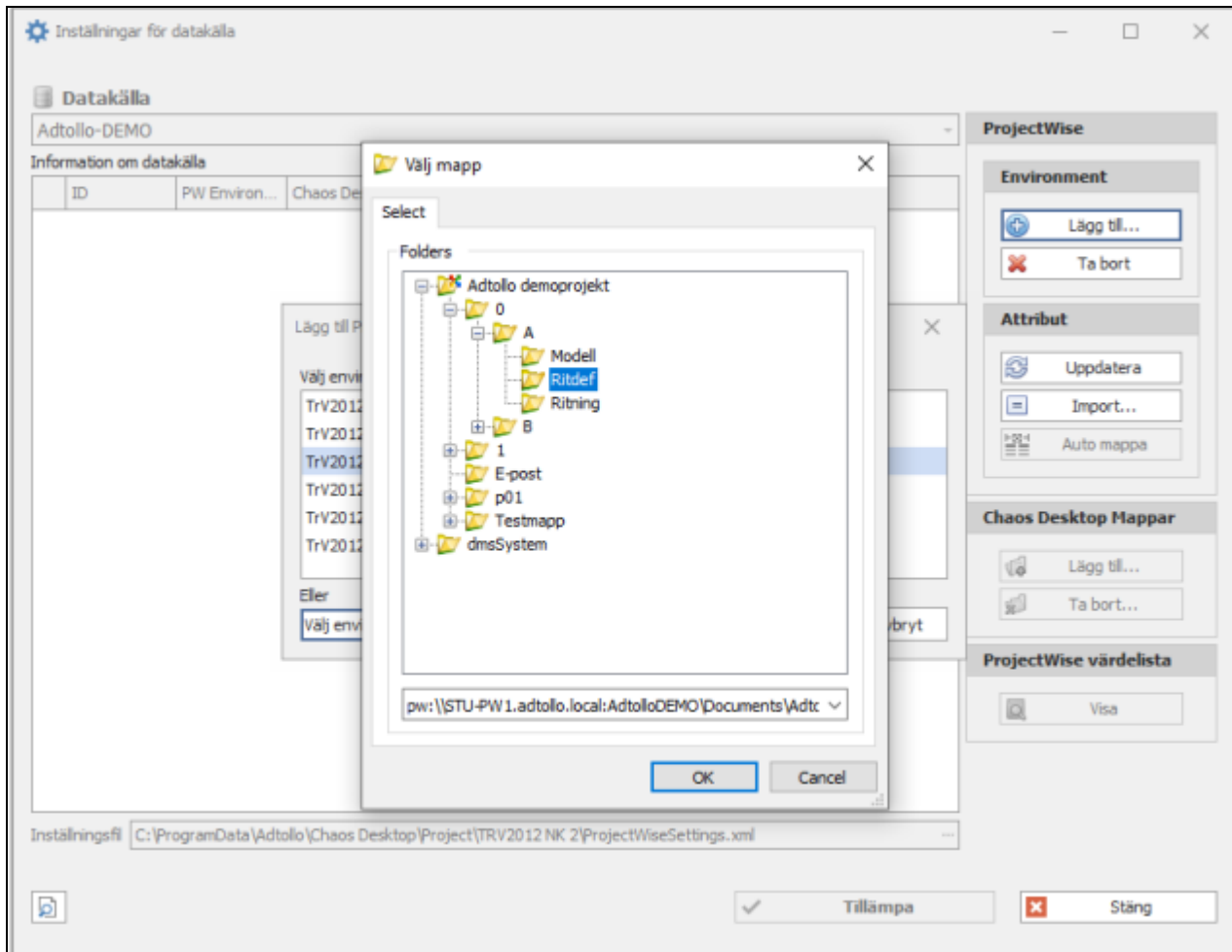

8. När du valt Environment klickar du på **Lägg till**.

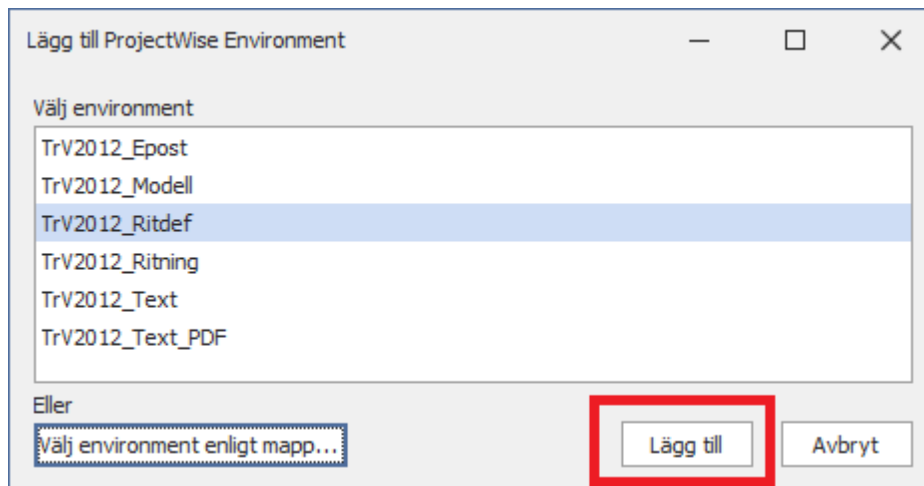

9. Klicka på **Select** för att koppla valt Environment till en dokumenttyp i Chaos Desktop.

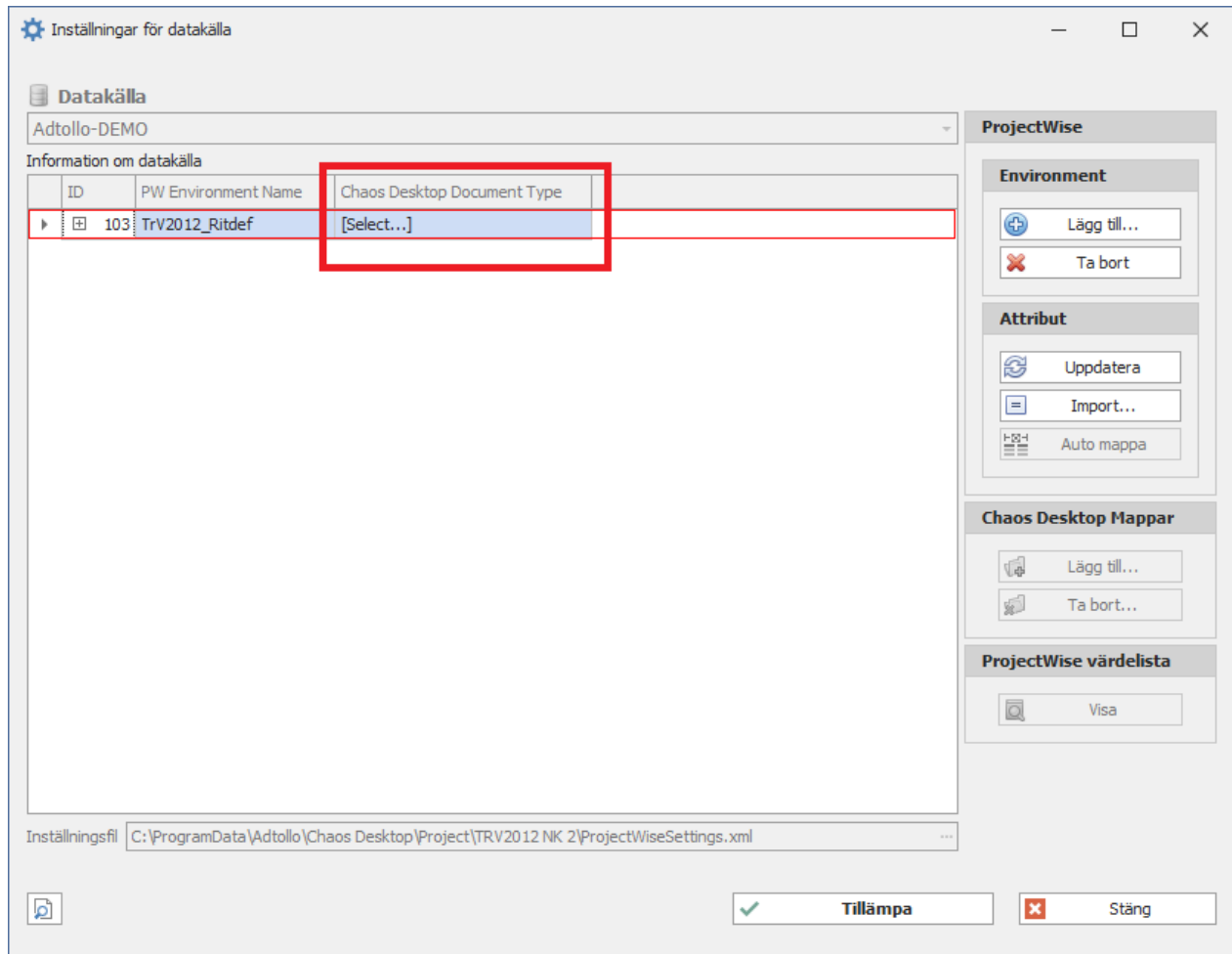

10. Välj dokumenttyp i listan. I detta exempel kommer vi välja att koppla ihop "TrV2012_Ritdef" med "Ritningsdefinition".

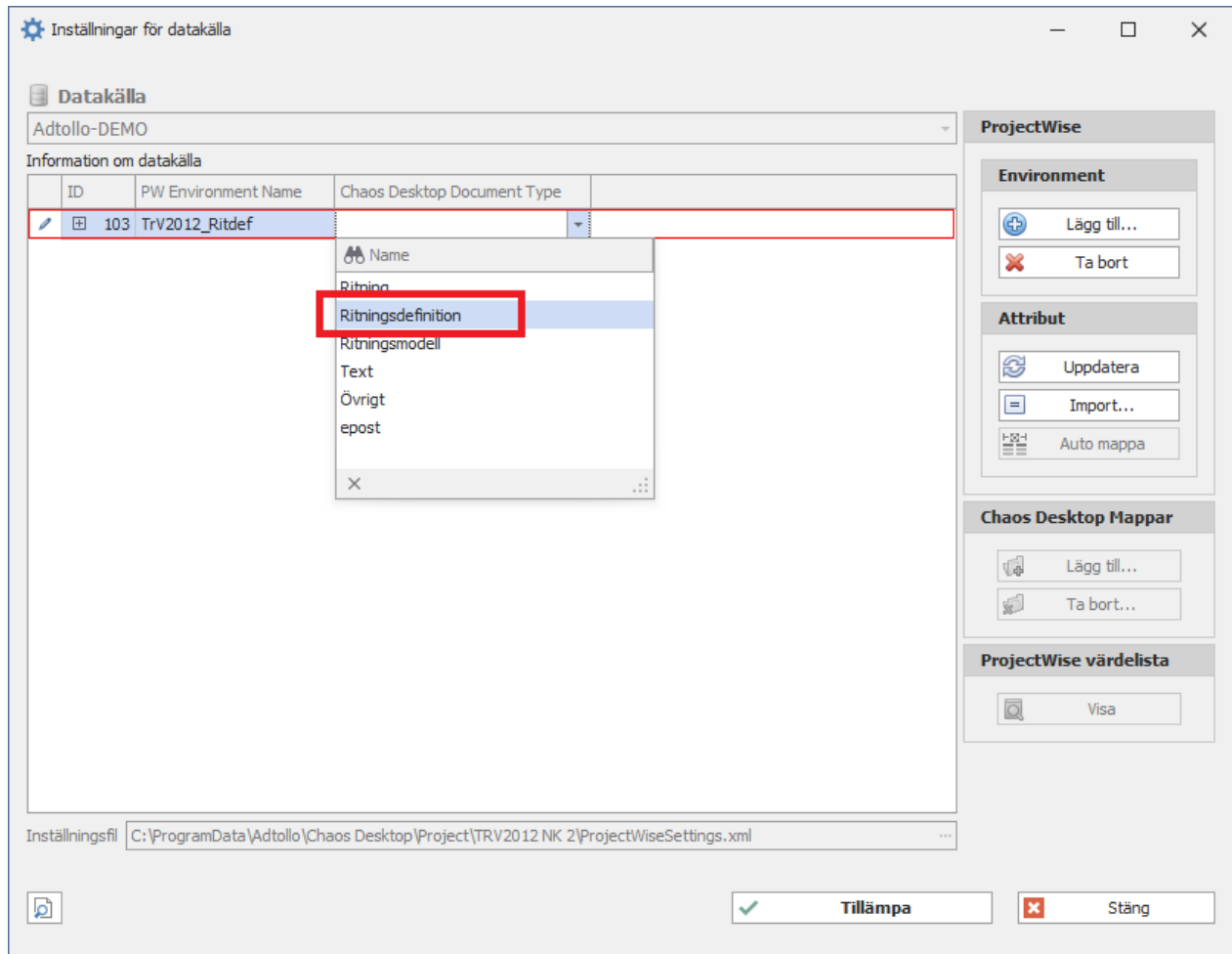

11. Nästa steg är att koppla ihop attribut med metatyper. Expandera raden genom att klicka på plusset i ID-kolumnen.

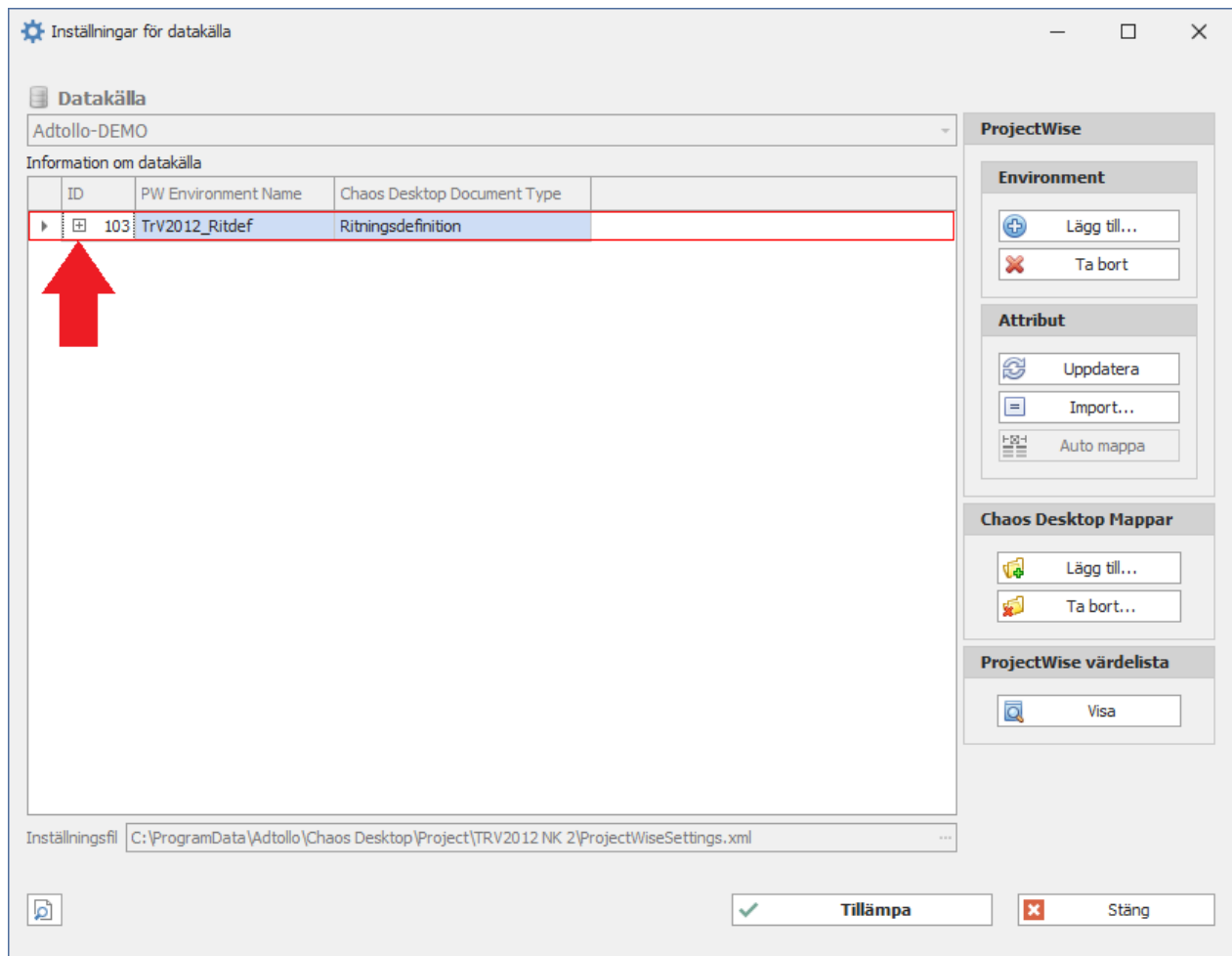

12. När du expanderat visas en tabell som listar attributen i ProjectWise.
13. Mapping sker automatiskt för de attribut som ingår i en Document Code som stämmer överens med en namnkonvention i Chaos Desktop-projektet.
I bilden nedan har PW_Anläggningsdel har kopplats ihop med namndelen Anläggningsdel och PW_Delomrade med namndelen Delområde.

Inställningar för datakälla

Adtollo-DEMO

Information om datakälla

ID	PW Environment Name	Chaos Desktop Document Type	
103	Trv2012_Ritdef	Ritningsdefinition	

Mappings Additional

PW Attribute Name	PW Label (GUID)	Chaos Desktop Meta Type	PW Required	PW Read-Only
PW_Anlaggningsdel1	Anlaggningsdel1	Anlaggningsdel	<input type="checkbox"/>	<input type="checkbox"/>
PW_Anlaggningsdel1_Desc			<input type="checkbox"/>	<input checked="" type="checkbox"/>
PW_Avdelning	PW_Avdelning		<input type="checkbox"/>	<input type="checkbox"/>
PW_Bandel	PW_Bandel		<input type="checkbox"/>	<input type="checkbox"/>
PW_Beskrivning1	Beskrivning1		<input type="checkbox"/>	<input type="checkbox"/>
PW_Beskrivning2	Beskrivning2		<input type="checkbox"/>	<input type="checkbox"/>
PW_Beskrivning3	Beskrivning3		<input type="checkbox"/>	<input type="checkbox"/>
PW_Beskrivning4	Beskrivning4		<input type="checkbox"/>	<input type="checkbox"/>
PW_Blad	PW_Blad		<input type="checkbox"/>	<input type="checkbox"/>
PW_BladN	PW_BladN		<input type="checkbox"/>	<input type="checkbox"/>
PW_Datum	Datum		<input type="checkbox"/>	<input type="checkbox"/>
PW_Delomrade	Delomrade	Delområde	<input type="checkbox"/>	<input type="checkbox"/>
PW_Delomrade_Desc			<input type="checkbox"/>	<input checked="" type="checkbox"/>

Info

Attribut är en dokumentkod och kommer att mappas till en namndel i namnkonventionen [NK2]

Inställningsfil: C:\ProgramData\Adtollo\Chaos Desktop\Project\TRV2012 NK 2\ProjectWiseSettings.xml

Tillämpa Stäng

ProjectWise

Environment

Lägg till...
Ta bort

Attribut

Uppdatera
Import...
Auto mappa

Chaos Desktop Mapper

Lägg till...
Ta bort...

ProjectWise värde lista

Visa

14. Det är bara de vita cellerna i kolumnen "Chaos Desktop Meta Type" som behöver fyllas i. Klicka i cellen för att se tillgängliga metatyper i den nedrullningsbara menyn.

Inställningar för datakälla

Datakälla
Adtollo-DEMO

Information om datakälla

ID	PW Environment Name	Chaos Desktop Document Type	
103	Trv2012_Ritdef	Ritningsdefinition	

Mappings Additional

PW Attribute Name	PW Label (GUI)	Chaos Desktop Meta Type	PW Required	PW Read-Only
PW_Anlaggningsdel1	Anlaggningsdel1	Anlaggningsdel	<input type="checkbox"/>	<input type="checkbox"/>
PW_Anlaggningsdel1_Desc			<input type="checkbox"/>	<input checked="" type="checkbox"/>
PW_Avdelning	PW_Avdelning		<input type="checkbox"/>	<input type="checkbox"/>
PW_Bandel	PW_Bandel		<input type="checkbox"/>	<input type="checkbox"/>
PW_Beskrivning1	Beskrivning1		<input type="checkbox"/>	<input type="checkbox"/>
PW_Beskrivning2	Beskrivning2		<input type="checkbox"/>	<input type="checkbox"/>
PW_Beskrivning3	Beskrivning3		<input type="checkbox"/>	<input type="checkbox"/>
PW_Beskrivning4	Beskrivning4		<input type="checkbox"/>	<input type="checkbox"/>
PW_Blad	PW_Blad		<input type="checkbox"/>	<input type="checkbox"/>
PW_BladN	PW_BladN		<input type="checkbox"/>	<input type="checkbox"/>
PW_Datum	Datum		<input type="checkbox"/>	<input type="checkbox"/>
PW_Delomrade	Delomrade	Delområde	<input type="checkbox"/>	<input type="checkbox"/>
PW_Delomrade_Desc			<input type="checkbox"/>	<input checked="" type="checkbox"/>

Info

Attribut är en dokumentkod och kommer att mappas till en namndel i namnkonventionen [NK2]

Inställningsfil: C:\ProgramData\Adtollo\Chaos Desktop\Project\TRV2012 NK 2\ProjectWiseSettings.xml

Tillämpa Stäng

ProjectWise

Environment

Lägg till...
Ta bort

Attribut

Uppdatera
Import...
Auto mappa

Chaos Desktop Mapper

Lägg till...
Ta bort...

ProjectWise värde lista

Visa

15. Välj den metatyp som ska kopplas till attributet. I exemplet på bilden kopplar vi ihop PW_Avdelning med Avdelning.

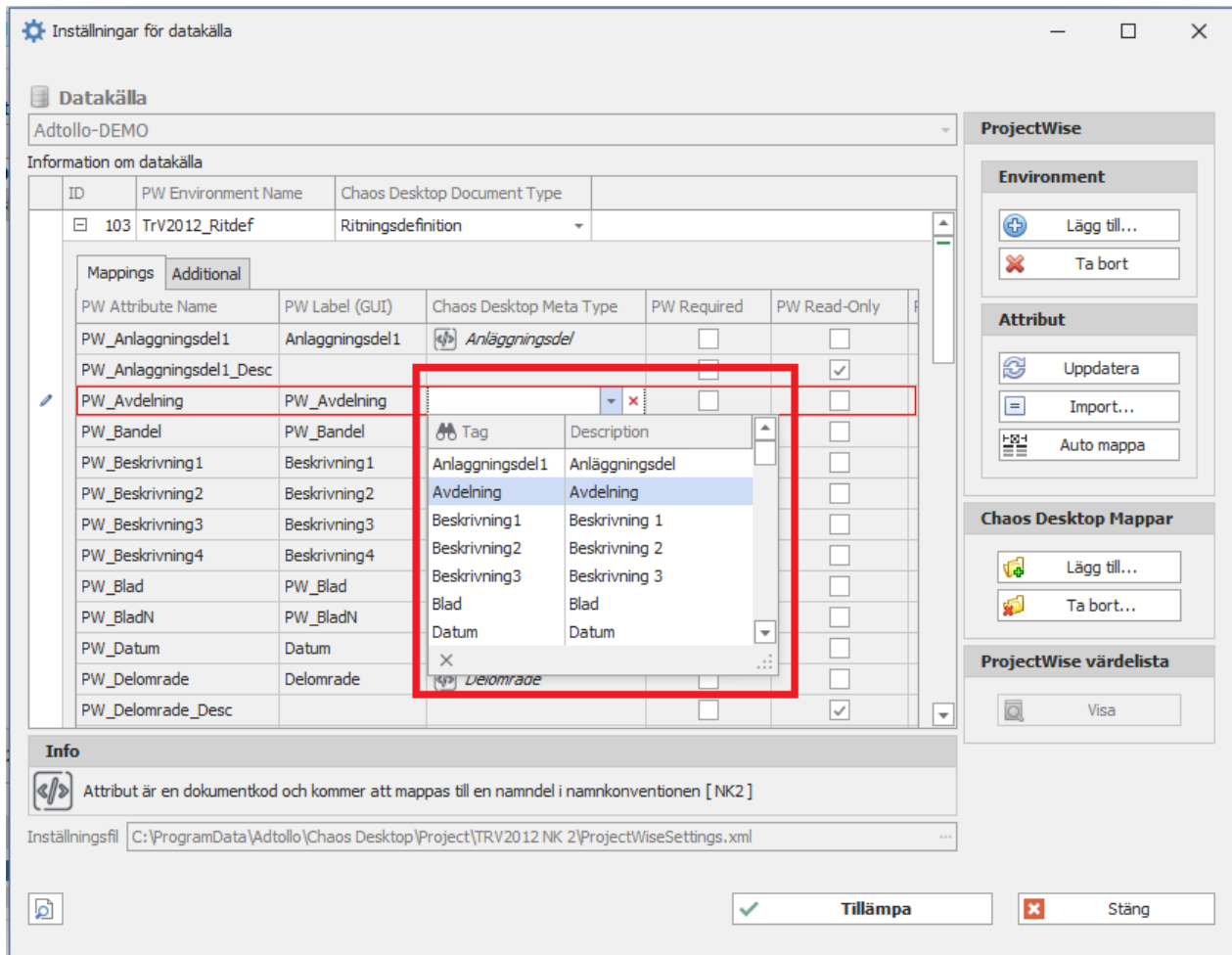

16. Upprepa detta för alla attribut i listan som har vita celler i kolumnen "Chaos Desktop Meta Type". Använd piltangenterna för att flytta markören i tabellen och öppna listan genom att trycka på Alt+pil ner två gånger. Tryck Enter för att välja värde.
17. Om det finns obligatoriska attribut måste dessa mappas. Du kan se om ett attribut är obligatoriskt genom att rutan i kolumnen "PW Required" är förbockad.
18. Upprepa stegen ovan för alla Environment du vill lägga till.

Lägg till mappar för Environment

När du lagt till Environment är nästa steg att ange vilka nya mappar som ska använda sig av respektive Environment. Vid uppladdning av dokument kan nya mappar behövas på ProjectWise. De nya mapparna måste ha ett Environment.

1. För att konfigurera detta klickar du på knappen **Lägg till** under rubriken "Chaos Desktop Mappar".

Inställningar för datakälla

Datakälla
Adtollo-DEMO

Information om datakälla

ID	PW Environment Name	Chaos Desktop Document Type
103	TrV2012_Ritdef	Ritningsdefinition

Mappings

PW Attribute Name	PW Label (GUI)	Chaos Desktop Meta Type	PW Required	PW Read-Only	PW
PW_Anlaggningsdel1	Anlaggningsdel1	Anlaggningsdel	<input type="checkbox"/>	<input type="checkbox"/>	
PW_Anlaggningsdel1_Desc			<input type="checkbox"/>	<input checked="" type="checkbox"/>	
PW_Avdelning	PW_Avdelning	Avdelning	<input type="checkbox"/>	<input type="checkbox"/>	
PW_Bandel	PW_Bandel	Bandel	<input type="checkbox"/>	<input type="checkbox"/>	
PW_Beskrivning1	Beskrivning1	Beskrivning1	<input type="checkbox"/>	<input type="checkbox"/>	
PW_Beskrivning2	Beskrivning2	Beskrivning2	<input type="checkbox"/>	<input type="checkbox"/>	
PW_Beskrivning3	Beskrivning3	Beskrivning3	<input type="checkbox"/>	<input type="checkbox"/>	
PW_Beskrivning4	Beskrivning4	Beskrivning4	<input type="checkbox"/>	<input type="checkbox"/>	
PW_Blad	PW_Blad	Blad	<input type="checkbox"/>	<input type="checkbox"/>	
PW_BladN	PW_BladN	BladN	<input type="checkbox"/>	<input type="checkbox"/>	
PW_Datum	Datum	Datum	<input type="checkbox"/>	<input type="checkbox"/>	
PW_Delomrade	Delomrade	Delområde	<input type="checkbox"/>	<input type="checkbox"/>	
PW_Delomrade_Desc			<input type="checkbox"/>	<input checked="" type="checkbox"/>	

Info
Attribut är en dokumentkod och kommer att mappas till en namndel i namnkonventionen [NK2]

Inställningsfil: C:\ProgramData\Adtollo\Chaos Desktop\Project\TRV2012 NK 2\ProjectWiseSettings.xml

ProjectWise

Environment
Lägg till...
Ta bort

Attribut
Uppdatera
Import...
Auto mappa

Chaos Desktop Mappar
Lägg till...
Ta bort...

ProjectWise värde lista
Visa

Tillämpa Stäng

2. I dialogen "Lägg till" kan du lägga till mappar som finns i Chaos Desktop-projektet som ska få aktuellt environment (i detta exempel TrV2012_Ritdef) angivet när de skapas upp på ProjectWise. För att välja alla mappar i projektet som innehåller ritningsdefinitioner klicka på **Välj rotmapp**.

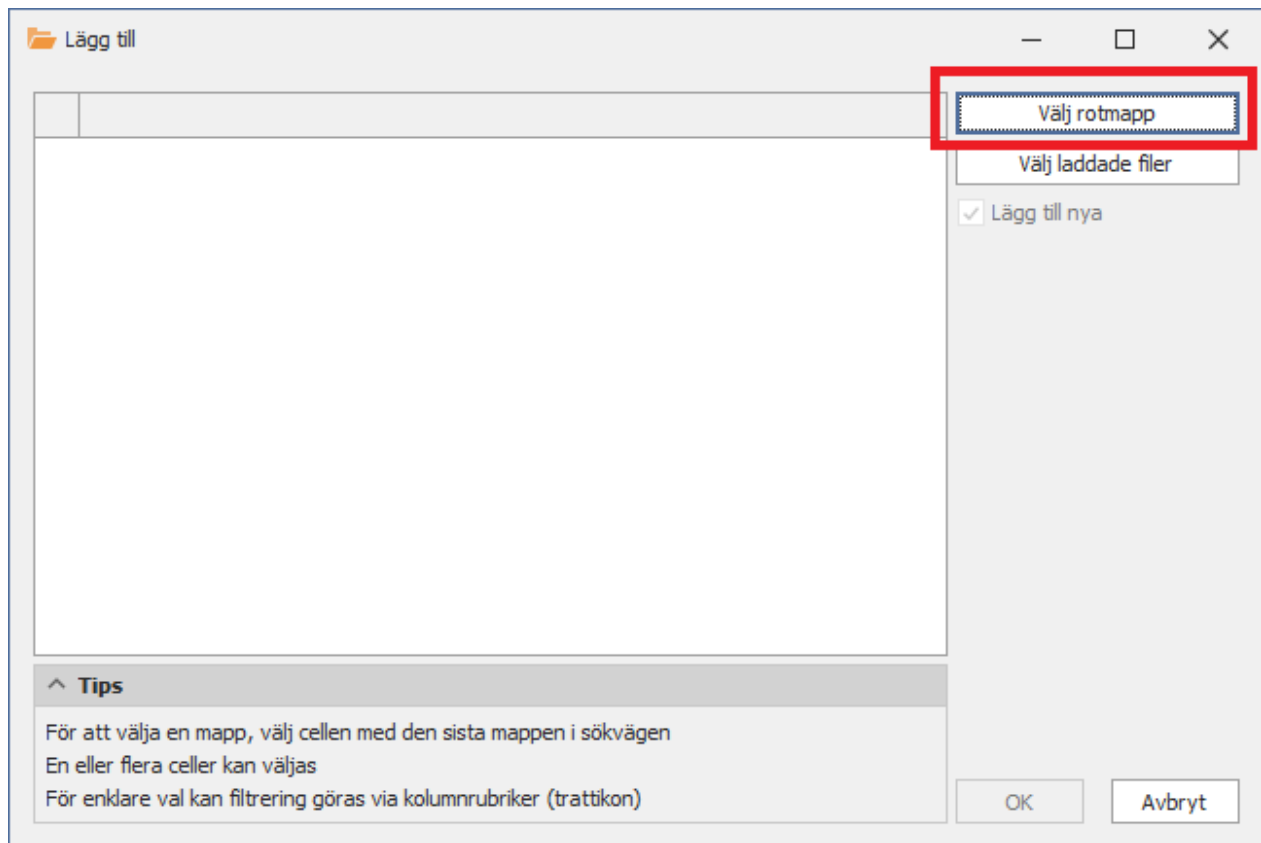

3. Välj projektets rotmapp och klicka på OK.

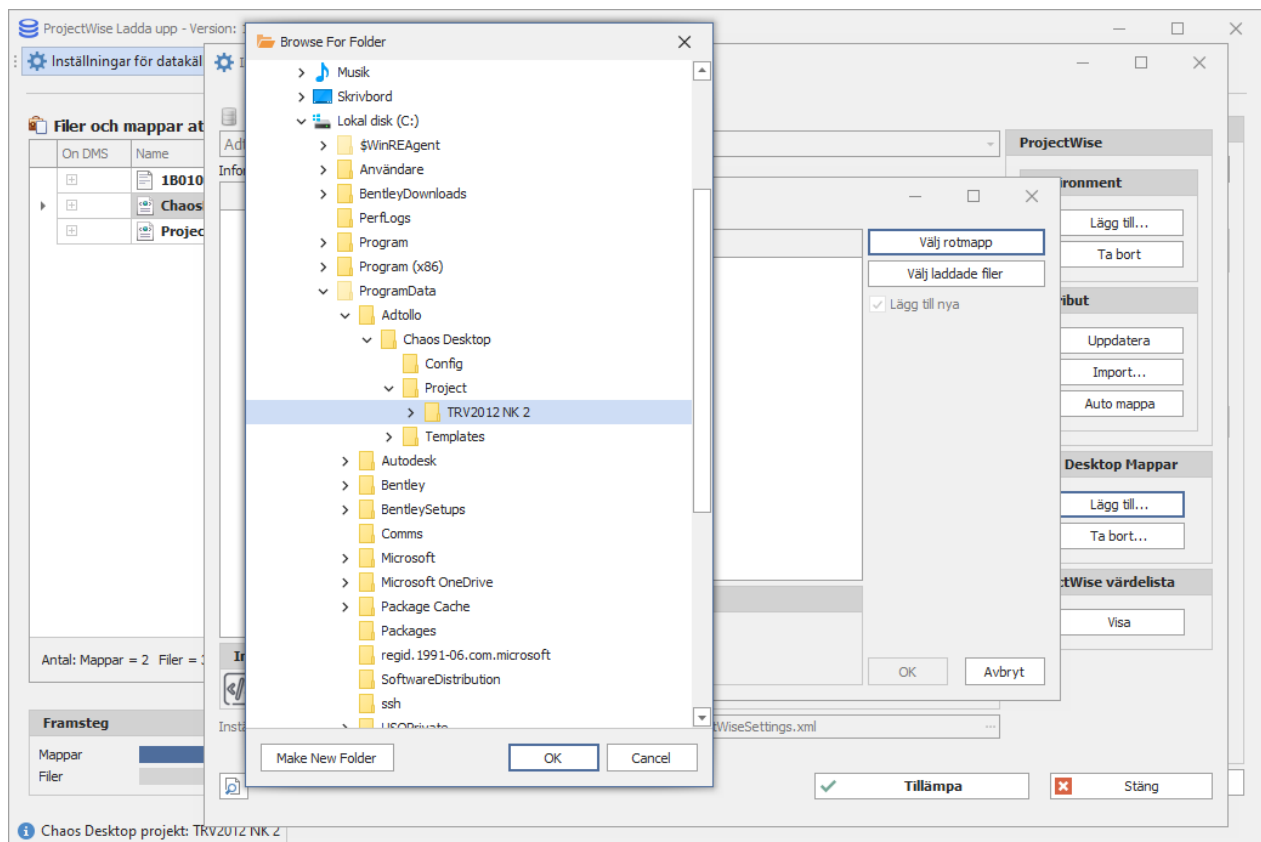

4. Markera projektmappen och klicka OK.

5. Alla mappar i projektet läggs till i dialogen. Klicka därefter på kolumnrubrik för att sortera. I detta

exempel sorterar vi efter den andra nivån för att kunna få alla mapper som heter "Ritdef" listade efter varandra.

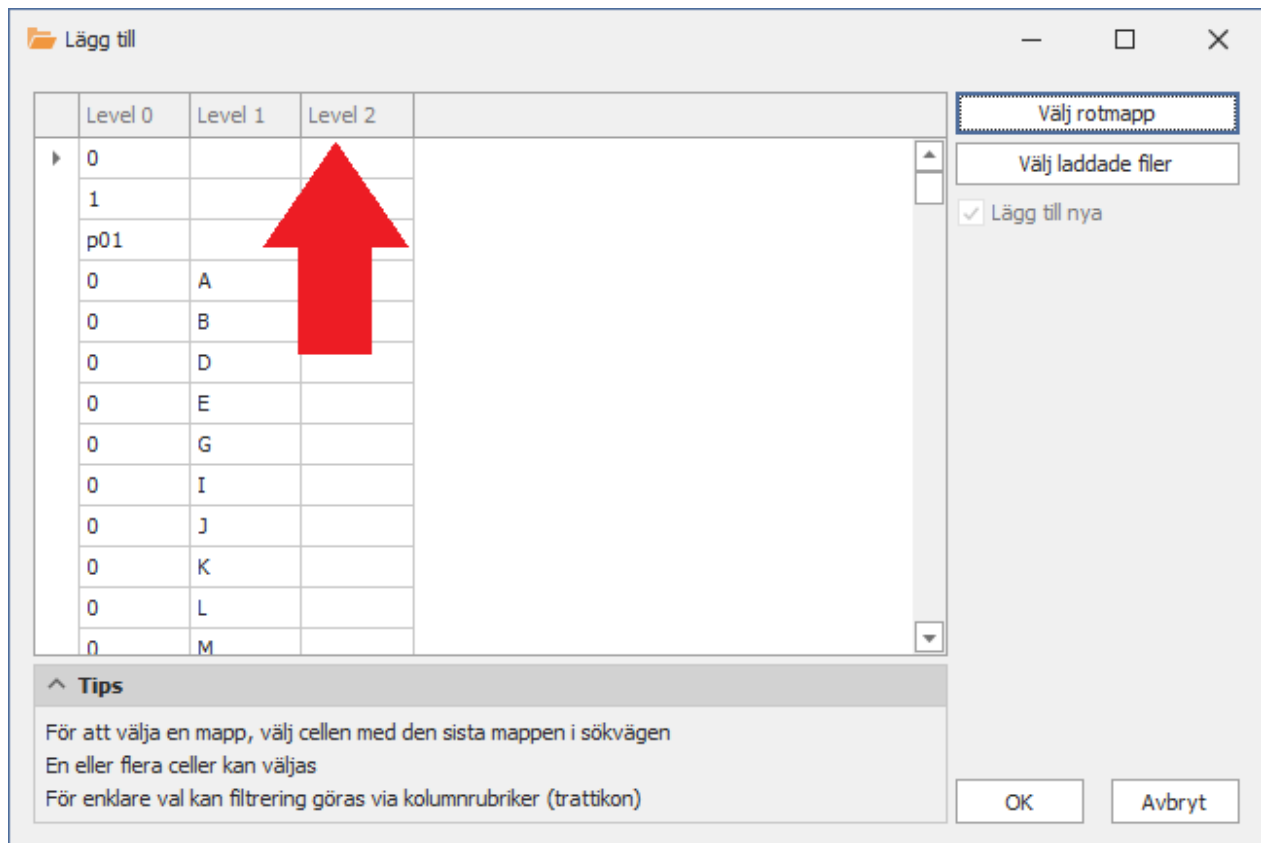

6. Ett annat alternativ är att filtrera ut mapper med samma namn med filterfunktionen. Välj den metod som passar bäst.

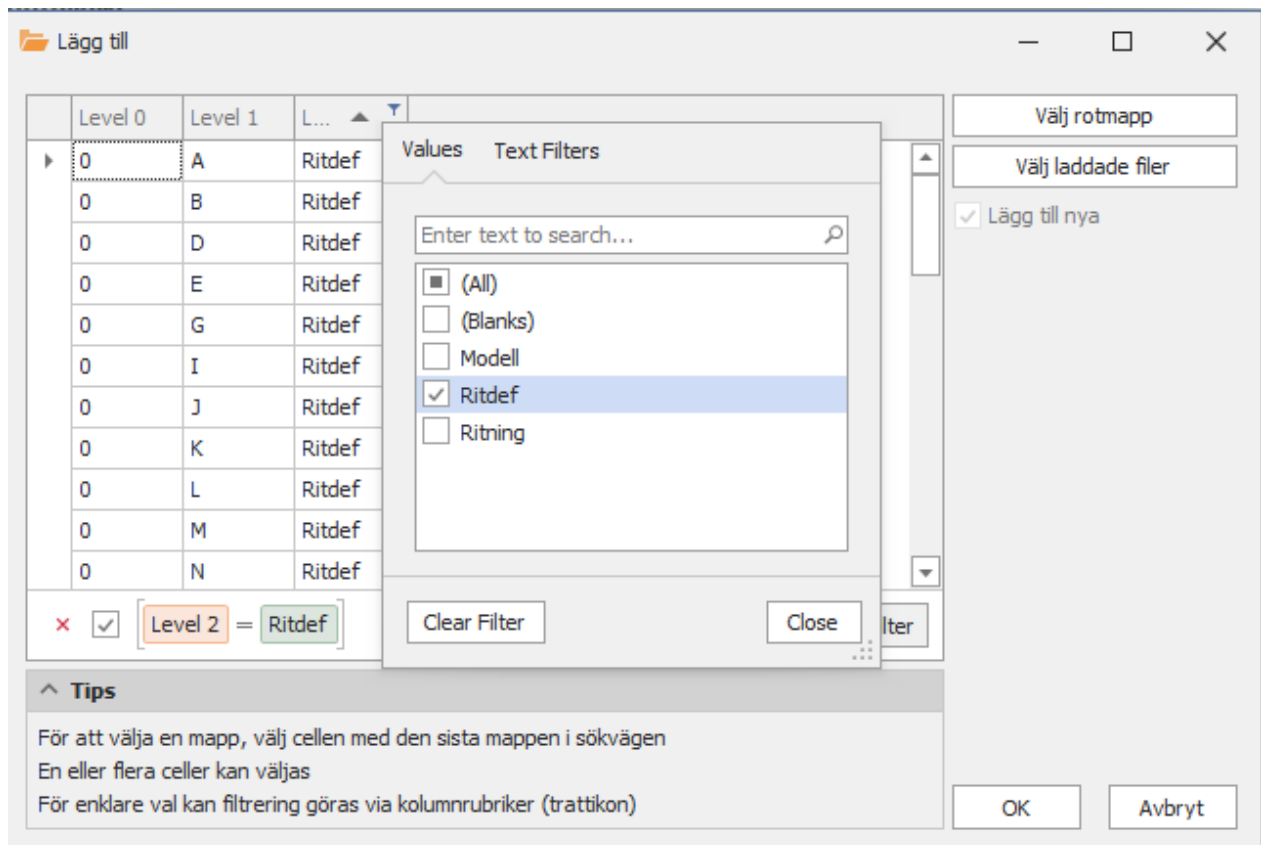

7. När mapparna är sorterade (eller filtrerade) kan du markera de mappar som har mappnamn Ritdef och klicka OK.

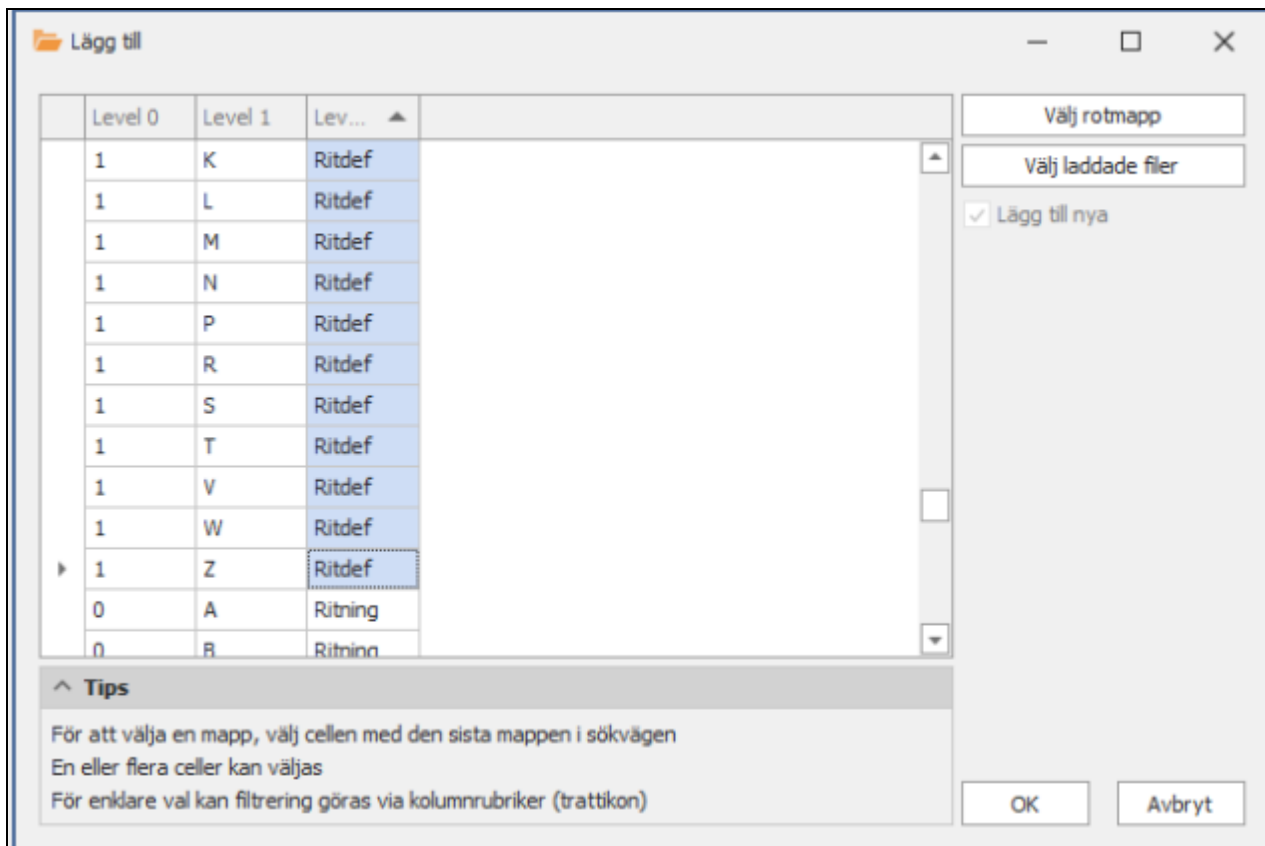

8. Resultatet ser du under fliken "Folders", där finns nu mapparna tillagda.

Inställningar för datakälla

Adtollo-DEMO

Information om data

ID	Project Name	Chaos Desktop Document Type
103	TrV2012 NK 2	Ritningsdefinition

Mappings Folders Additional

Subtracted Path

0\A\Ritdef\
0\B\Ritdef\
0\D\Ritdef\
0\E\Ritdef\
0\G\Ritdef\
0\I\Ritdef\
0\J\Ritdef\
0\K\Ritdef\
0\L\Ritdef\
0\M\Ritdef\
0\N\Ritdef\
0\O\Ritdef\
0\P\Ritdef\
0\R\Ritdef\
0\S\Ritdef\
0\T\Ritdef\
0\U\Ritdef\

Inställningsfil C:\ProgramData\Adtollo\Chaos Desktop\Project\TRV2012 NK 2\ProjectWiseSettings.xml

ProjectWise

Environment

Attribut

Chaos Desktop Mapper

ProjectWise värde lista

Information om attributen

Det går att se ytterligare information om attributen i mappningstabellen för varje Environment.

Obligatoriska attribut

Om det finns obligatoriska attribut är rutan i kolumnen "PW Required" förböckad. Alla attribut med en bock i kolumnerna PW Required ska mappas för en lyckad uppladdning.

Mappings	Additional	PW Attribute Name	PW Label (GUI)	Chaos Desktop Meta Type	PW Required	PW Read-Only	PW Doc Code	PW Def Value Type	PW Value List Type	PW Gui
		PW_Anlaggningsdel1	Anlaggningsdel1	Anlaggningsdel	<input type="checkbox"/>	<input type="checkbox"/>	<input checked="" type="checkbox"/>	None	FixedList	<input checked="" type="checkbox"/>
		PW_Anlaggningsdel1_Desc			<input type="checkbox"/>	<input checked="" type="checkbox"/>	<input type="checkbox"/>	None	None	<input checked="" type="checkbox"/>
		PW_Avdelning	PW_Avdelning		<input type="checkbox"/>	<input type="checkbox"/>	<input type="checkbox"/>	None	None	<input checked="" type="checkbox"/>
		PW_Bandel	PW_Bandel		<input type="checkbox"/>	<input type="checkbox"/>	<input type="checkbox"/>	None	None	<input checked="" type="checkbox"/>
		PW_Beskrivning1	Beskrivning1		<input type="checkbox"/>	<input type="checkbox"/>	<input type="checkbox"/>	None	None	<input checked="" type="checkbox"/>
		PW_Beskrivning2	Beskrivning2		<input type="checkbox"/>	<input type="checkbox"/>	<input type="checkbox"/>	None	None	<input checked="" type="checkbox"/>
		PW_Beskrivning3	Beskrivning3		<input type="checkbox"/>	<input type="checkbox"/>	<input type="checkbox"/>	None	None	<input checked="" type="checkbox"/>
		PW_Beskrivning4	Beskrivning4		<input type="checkbox"/>	<input type="checkbox"/>	<input type="checkbox"/>	None	None	<input checked="" type="checkbox"/>
		PW_Blad	PW_Blad		<input type="checkbox"/>	<input type="checkbox"/>	<input type="checkbox"/>	None	None	<input checked="" type="checkbox"/>
		PW_BladN	PW_BladN		<input type="checkbox"/>	<input type="checkbox"/>	<input type="checkbox"/>	None	None	<input checked="" type="checkbox"/>
		PW_Datum	Datum		<input type="checkbox"/>	<input type="checkbox"/>	<input type="checkbox"/>	SystemVariable	None	<input checked="" type="checkbox"/>
		PW_Delomrade	Delomrade	Delområde	<input type="checkbox"/>	<input type="checkbox"/>	<input checked="" type="checkbox"/>	None	FixedList	<input checked="" type="checkbox"/>
		PW_Delomrade_Desc			<input type="checkbox"/>	<input checked="" type="checkbox"/>	<input type="checkbox"/>	None	None	<input checked="" type="checkbox"/>

Attribut som ingår i en Document Code

Om det finns attribut som ingår i en DocCode är rutan i kolumnen PW Doc Code förböckad. Alla attribut med en bock i kolumnerna PW Doc Code ska mappas för en lyckad uppladdning.

Mappings	Additional	PW Attribute Name	PW Label (GUI)	Chaos Desktop Meta Type	PW Required	PW Read-Only	PW Doc Code	PW Def Value Type	PW Value List Type	PW Gui
		PW_Anlaggningsdel1	Anlaggningsdel1	Anlaggningsdel	<input type="checkbox"/>	<input type="checkbox"/>	<input checked="" type="checkbox"/>	None	FixedList	<input checked="" type="checkbox"/>
		PW_Anlaggningsdel1_Desc			<input type="checkbox"/>	<input checked="" type="checkbox"/>	<input type="checkbox"/>	None	None	<input checked="" type="checkbox"/>
		PW_Avdelning	PW_Avdelning		<input type="checkbox"/>	<input type="checkbox"/>	<input type="checkbox"/>	None	None	<input checked="" type="checkbox"/>
		PW_Bandel	PW_Bandel		<input type="checkbox"/>	<input type="checkbox"/>	<input type="checkbox"/>	None	None	<input checked="" type="checkbox"/>
		PW_Beskrivning1	Beskrivning1		<input type="checkbox"/>	<input type="checkbox"/>	<input type="checkbox"/>	None	None	<input checked="" type="checkbox"/>
		PW_Beskrivning2	Beskrivning2		<input type="checkbox"/>	<input type="checkbox"/>	<input type="checkbox"/>	None	None	<input checked="" type="checkbox"/>
		PW_Beskrivning3	Beskrivning3		<input type="checkbox"/>	<input type="checkbox"/>	<input type="checkbox"/>	None	None	<input checked="" type="checkbox"/>
		PW_Beskrivning4	Beskrivning4		<input type="checkbox"/>	<input type="checkbox"/>	<input type="checkbox"/>	None	None	<input checked="" type="checkbox"/>
		PW_Blad	PW_Blad		<input type="checkbox"/>	<input type="checkbox"/>	<input type="checkbox"/>	None	None	<input checked="" type="checkbox"/>
		PW_BladN	PW_BladN		<input type="checkbox"/>	<input type="checkbox"/>	<input type="checkbox"/>	None	None	<input checked="" type="checkbox"/>
		PW_Datum	Datum		<input type="checkbox"/>	<input type="checkbox"/>	<input type="checkbox"/>	SystemVariable	None	<input checked="" type="checkbox"/>
		PW_Delomrade	Delomrade	Delområde	<input type="checkbox"/>	<input type="checkbox"/>	<input checked="" type="checkbox"/>	None	FixedList	<input checked="" type="checkbox"/>
		PW_Delomrade_Desc			<input type="checkbox"/>	<input checked="" type="checkbox"/>	<input type="checkbox"/>	None	None	<input checked="" type="checkbox"/>

PW Def Value Type, PW Value List Type och PW Gui

Kolumnerna "PW Def Value Type", "PW Value List Type" och "PW Gui" visar ytterligare information om

attributen i ProjectWise. Om du håller muspekaren över dessa visas mer information.

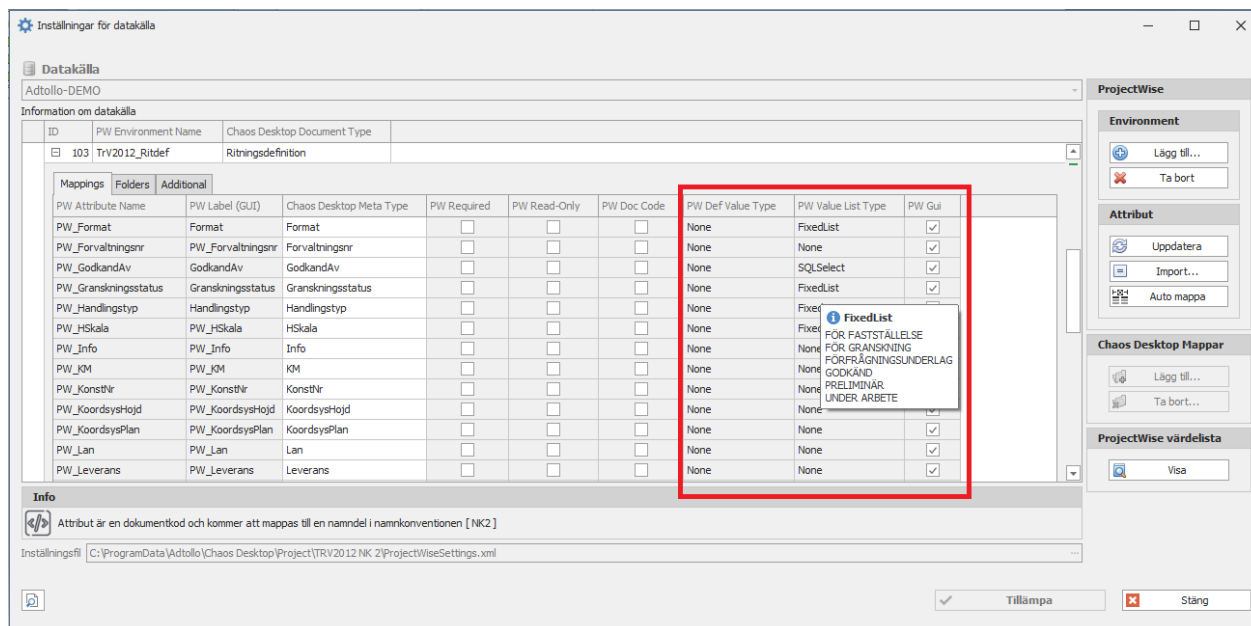

Till höger under rubriken "ProjectWise värdelista" finns knappen **Visa**. Den kan visa resultatet av "PW Def Value Type" = "SystemVariable" och för "PW Value List Type" = "FixedList" och "SQLSelect" i en separat dialog "ProjectWise värdelista".

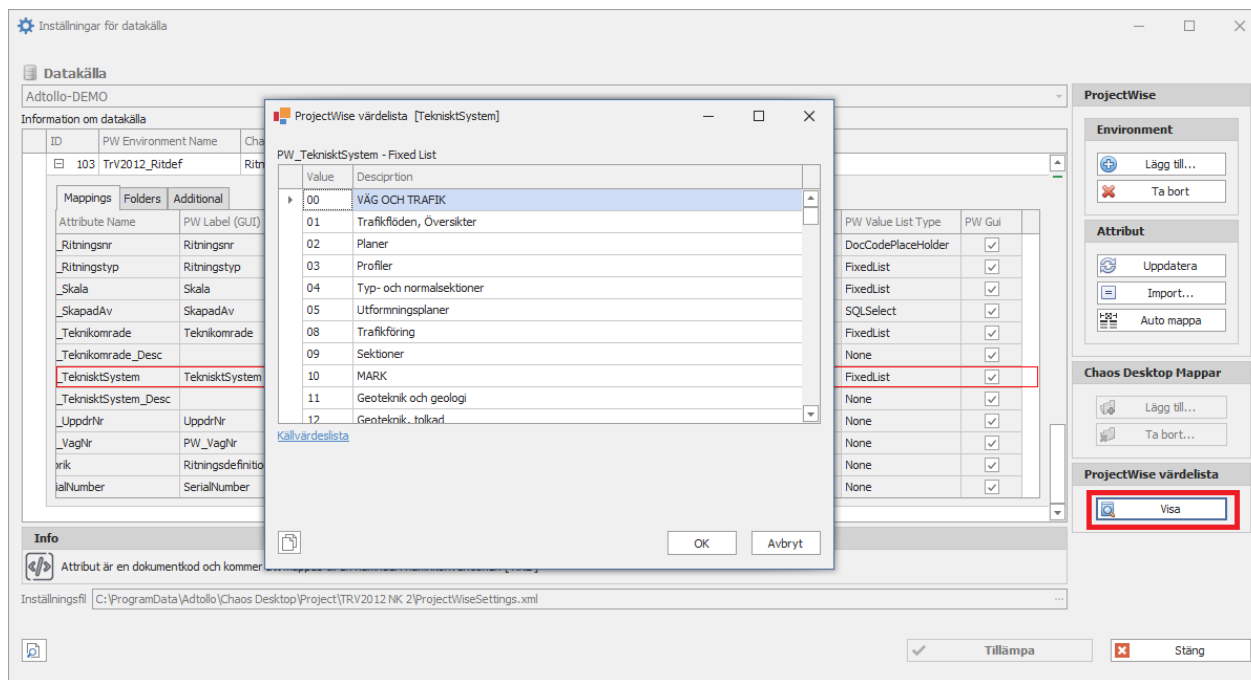

Här kan du välja att kopiera hela tabellen till urklipp genom att klicka på kopiera-ikonen nere till höger.

ProjectWise värde lista [TeknisktSystem]

PW_TeknisktSystem - Fixed List

	Value	Desciption	
▶	00	VÄG OCH TRAFIK	▲
	01	Trafikflöden, Översikter	□
	02	Planer	
	03	Profiler	
	04	Typ- och normalsektioner	
	05	Utformningsplaner	
	08	Trafikföring	
	09	Sektioner	
	10	MARK	
	11	Geoteknik och geologi	
	12	Geoteknik, tolkad	▼

[Källvärdeslista](#)

Hela tabellen kopieras till urklipp

OK Avbryt

Ytterligare mappning

Fliken Additional

Under fliken Additional kan du lägga till ytterligare mappning.

- Description: Metatyp som ska användas som dokumentbeskrivning i ProjectWise.
- Audit Trail: Typ av notering för Audit Trail vid ny version.
- Revision Character: Metatyp som ska användas för ändringsbeteckning.
- Revision Description: Metatyp som ska användas för ändringsbeskrivning.

I exemplet nedan har vi valt Ritningsnr för Description, det blir då samma som dokumentets filnamn. Vi har kopplat ihop "Revision Character" med "Revidering (Ändringsbeteckning)" och "Revision Description" med "Revidering Avser".

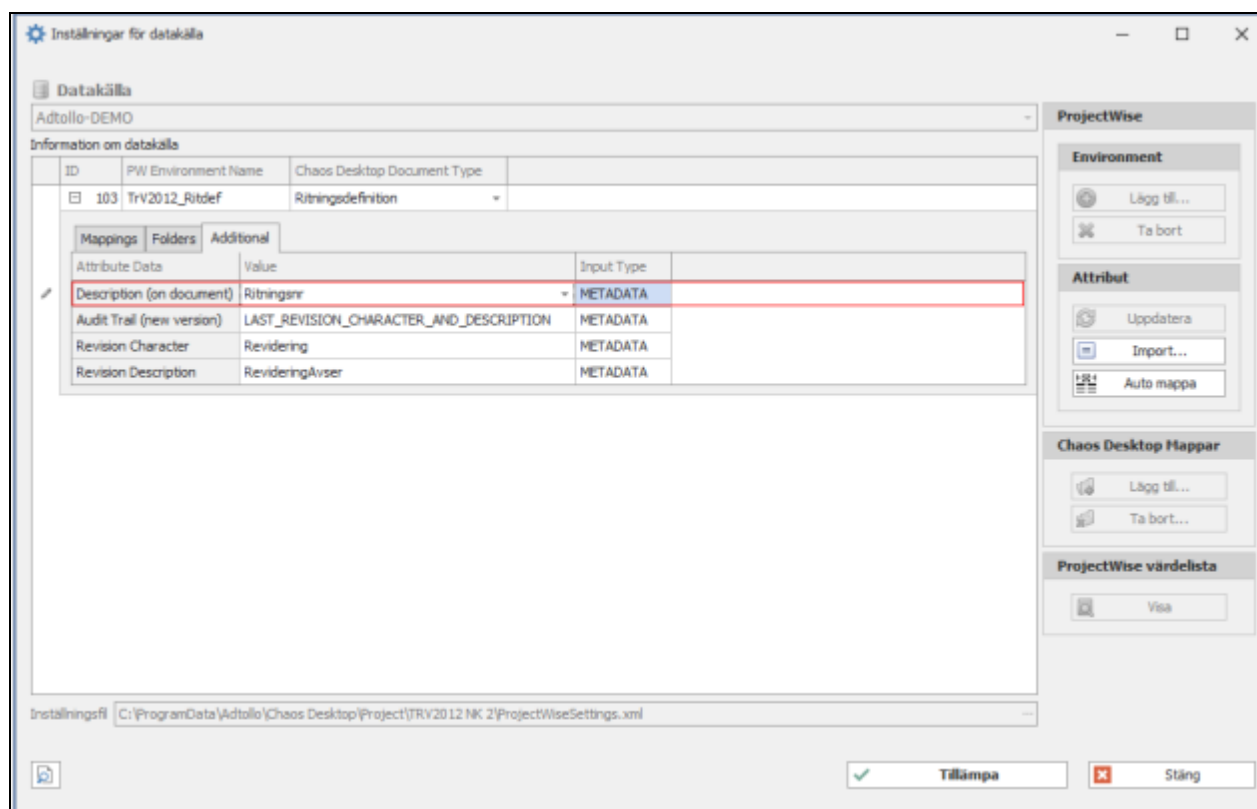

Skapa dokumentsamling innan uppladdning

I detta exemplet skapar vi en dokumentsamling som innehåller de dokument som kommer att uppdateras på ProjectWise.

1. Markera mappen med dokumenten i Chaos Desktop och välj Ladda upp på menyn.
2. Logga in i datakälla.
3. Klicka på Verifiera.

Chaos Desktop 12.1

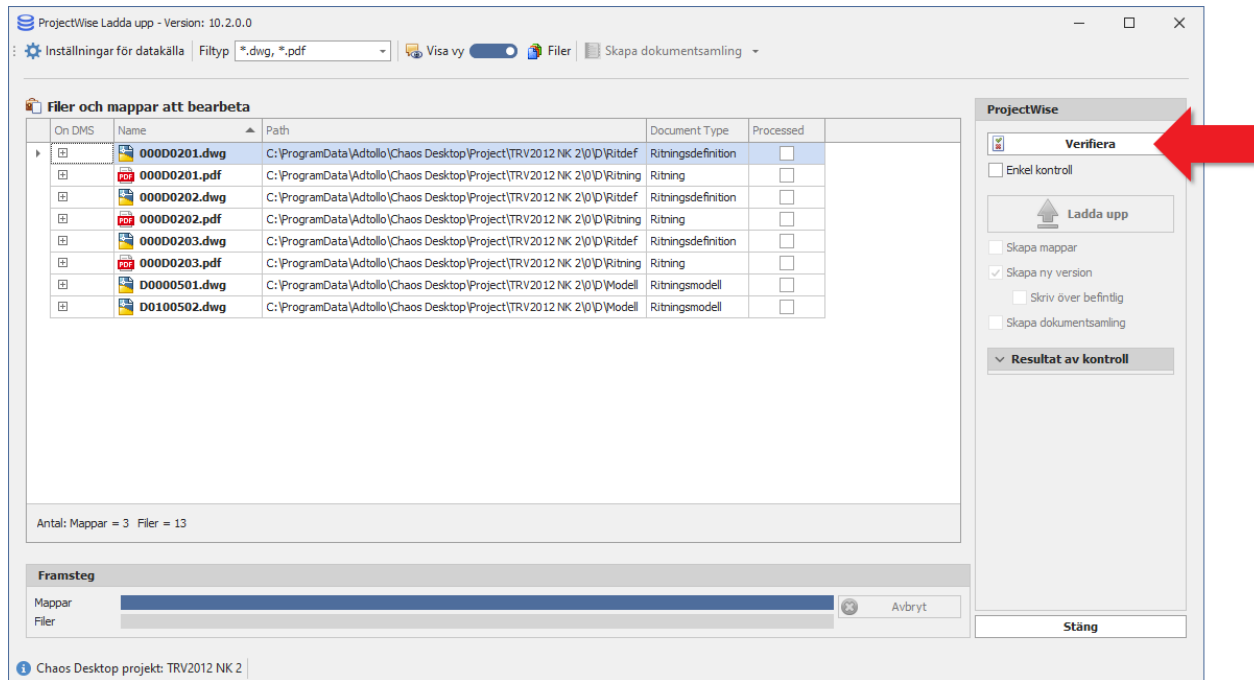

4. Välj projektets rotmapp. Klicka OK.

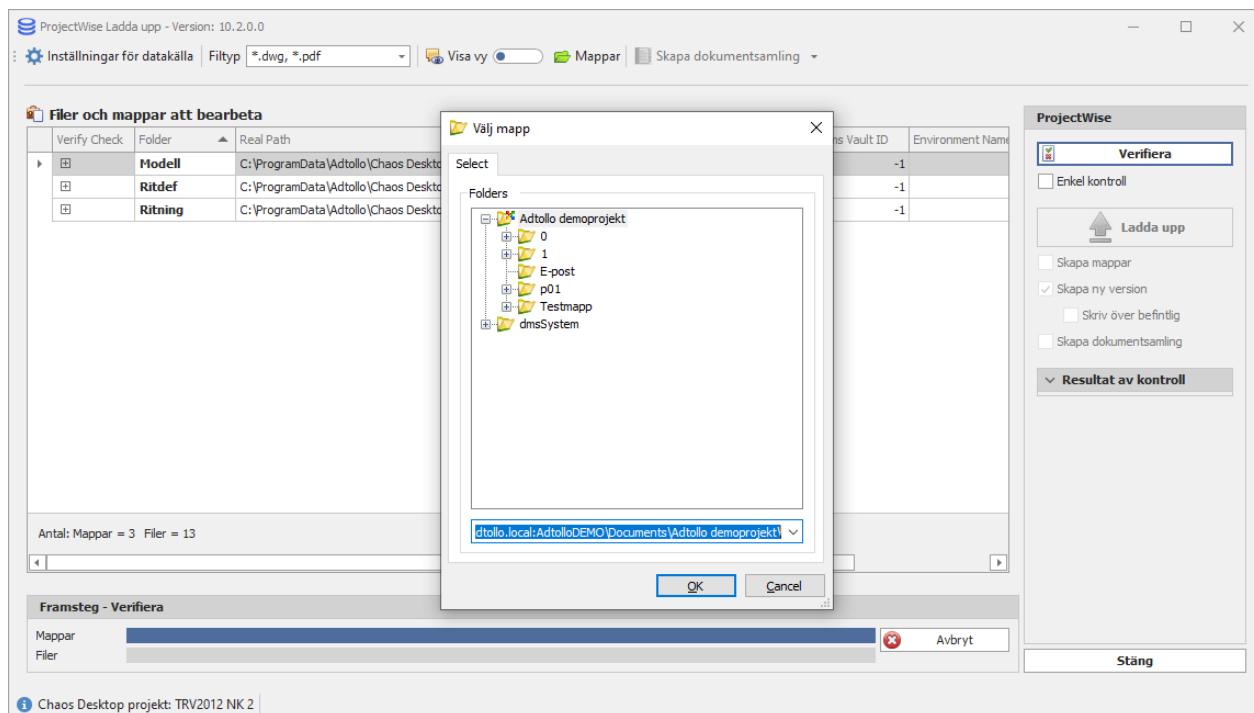

5. Du ser resultat i kolumnen Verify Check. Eftersom dokumenten redan finns på ProjectWise visas en varning att dokumenten existerar.

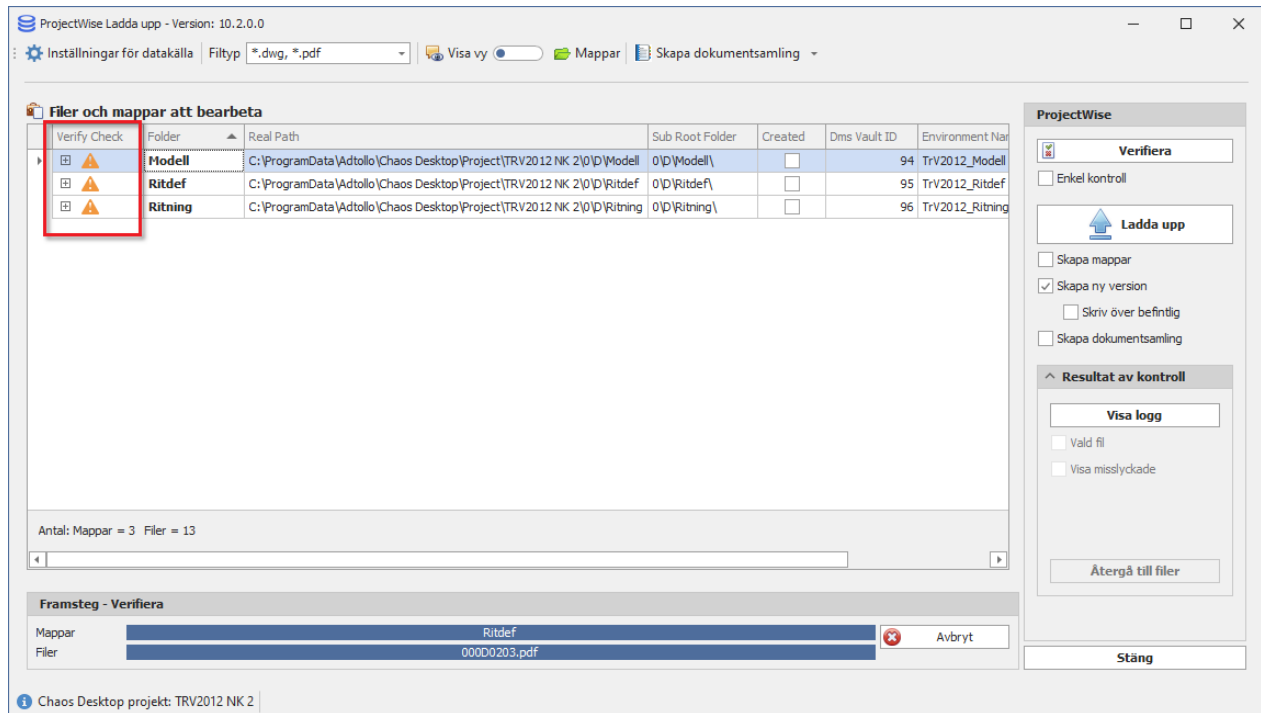

6. Klicka på Skapa dokumentinsamling i menyn.

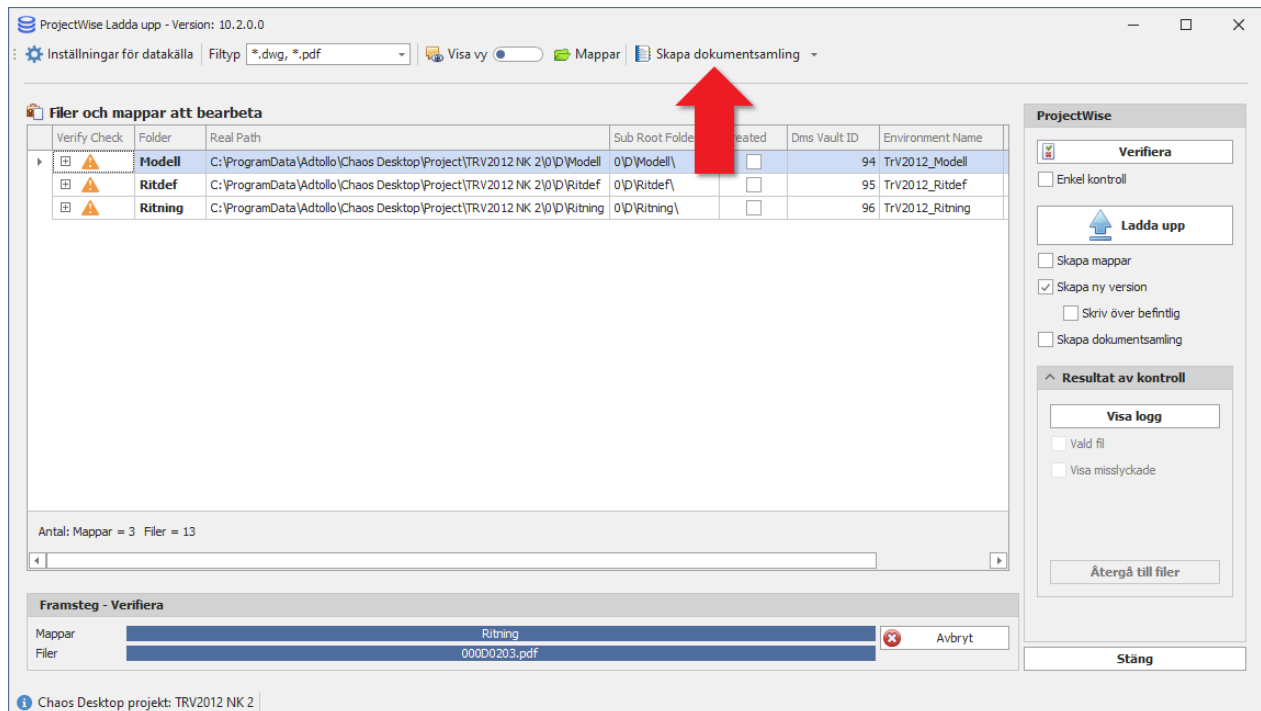

7. Skriv in ett namn och en beskrivning på dokumentinsamlingen i dialogen Document Set.

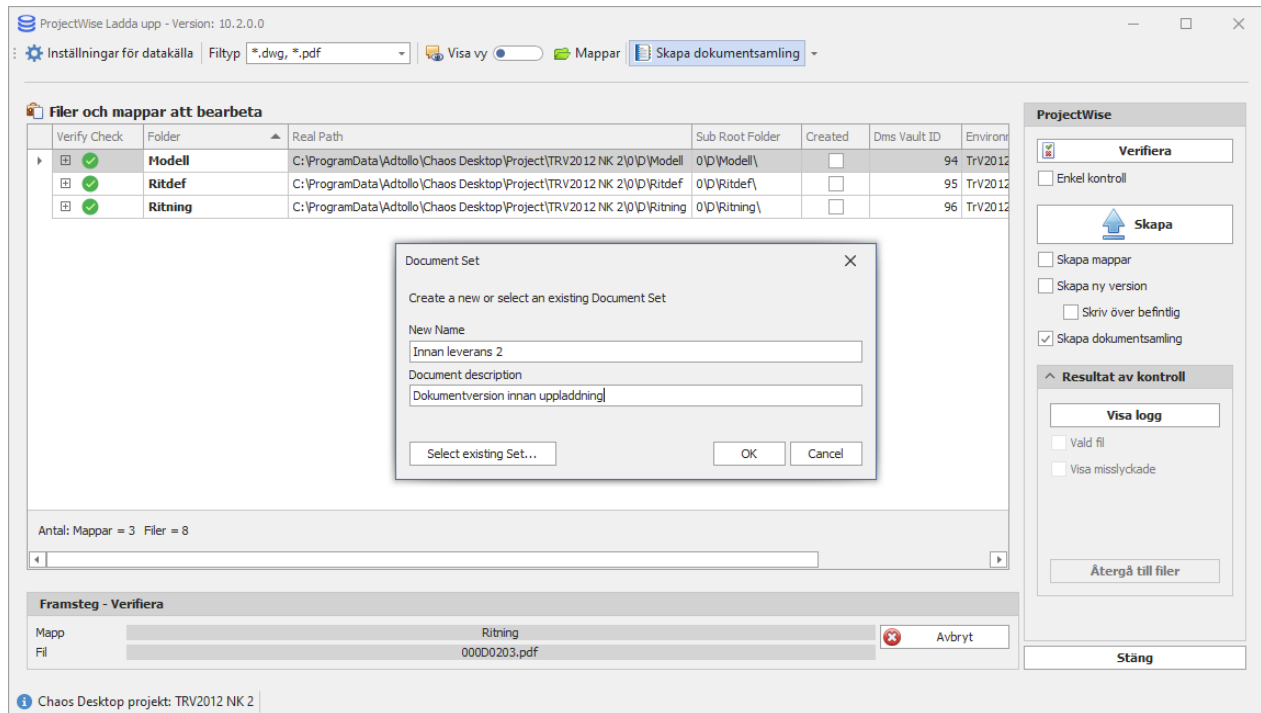

8. Välj i vilken mapp dokumentinsamlingen ska skapas. Klicka OK.

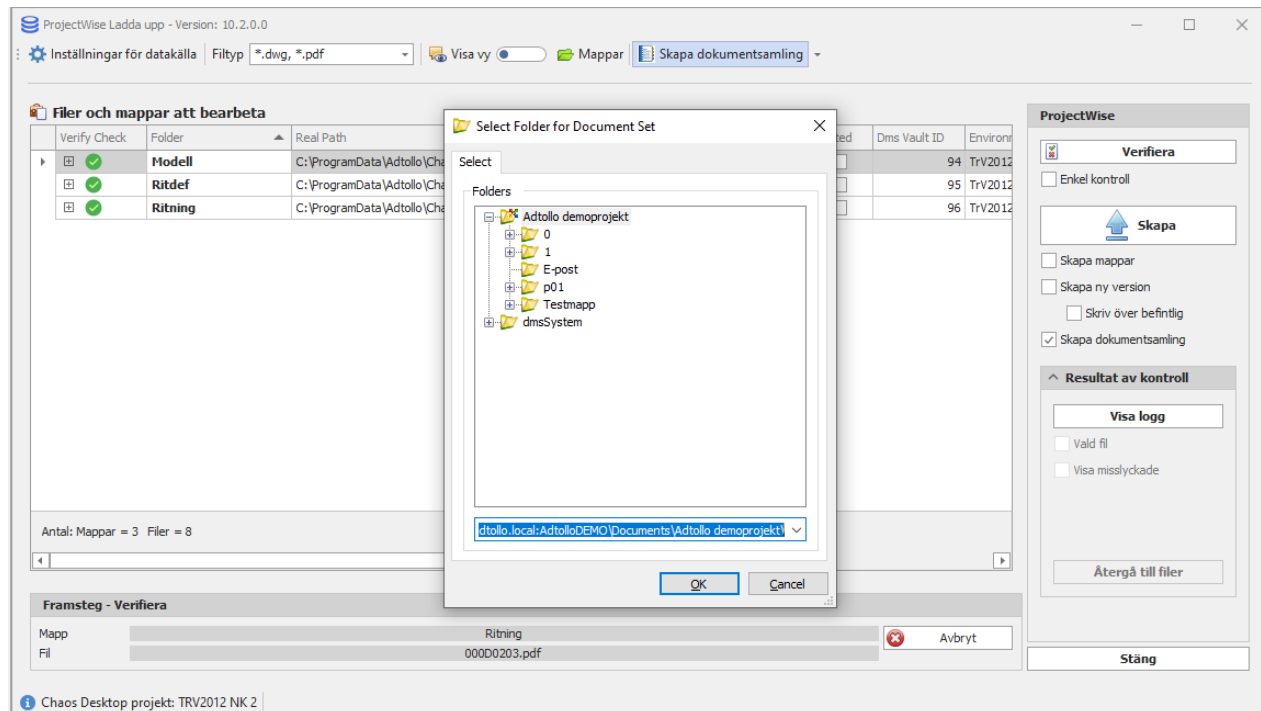

9. När dokumentinsamlingen är klar öppnas ProjectWise Explorer och du kan se vilka dokument som ingår. Nu kan du om du vill ändra status för dokumenten i ProjectWise.

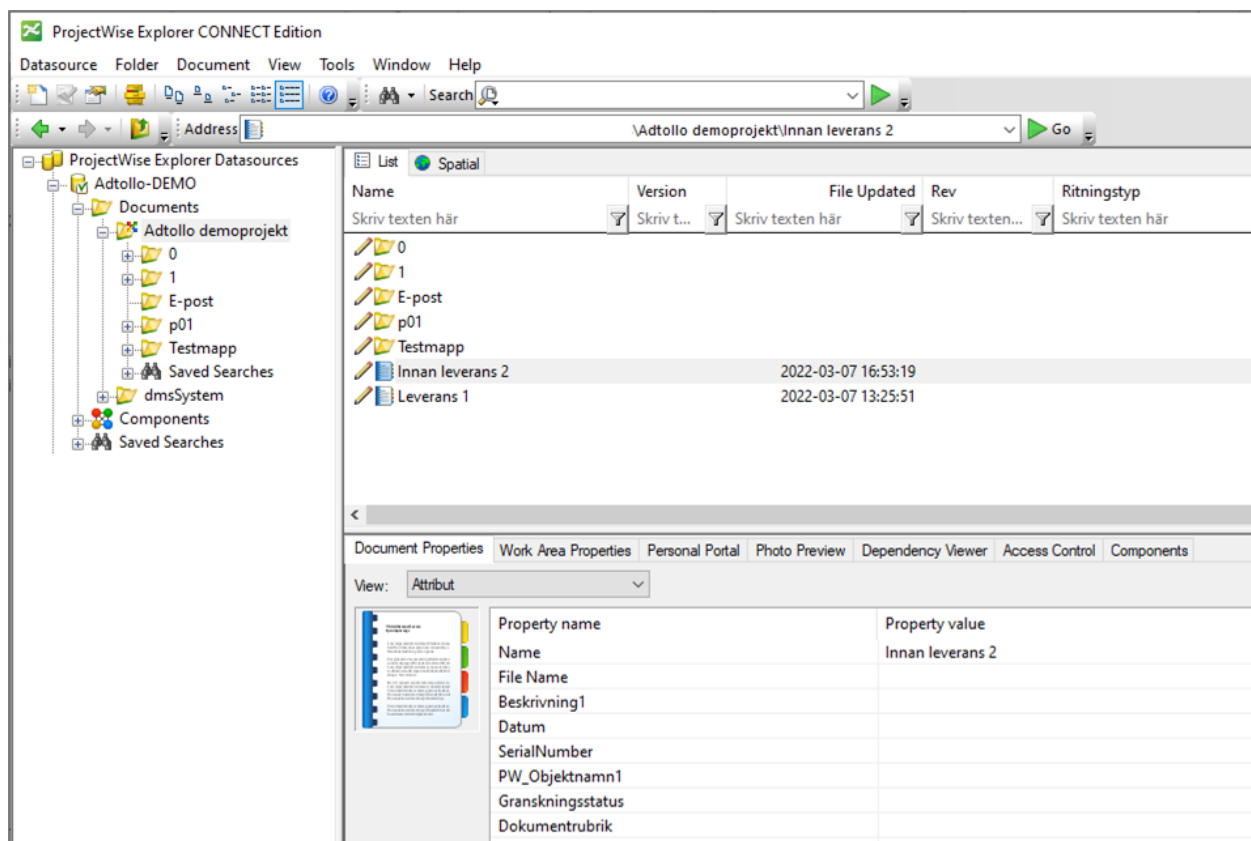

10. Om du vill gå vidare och ladda upp dokumenten, bocka för Skapa ny version och klicka på Ladda upp.

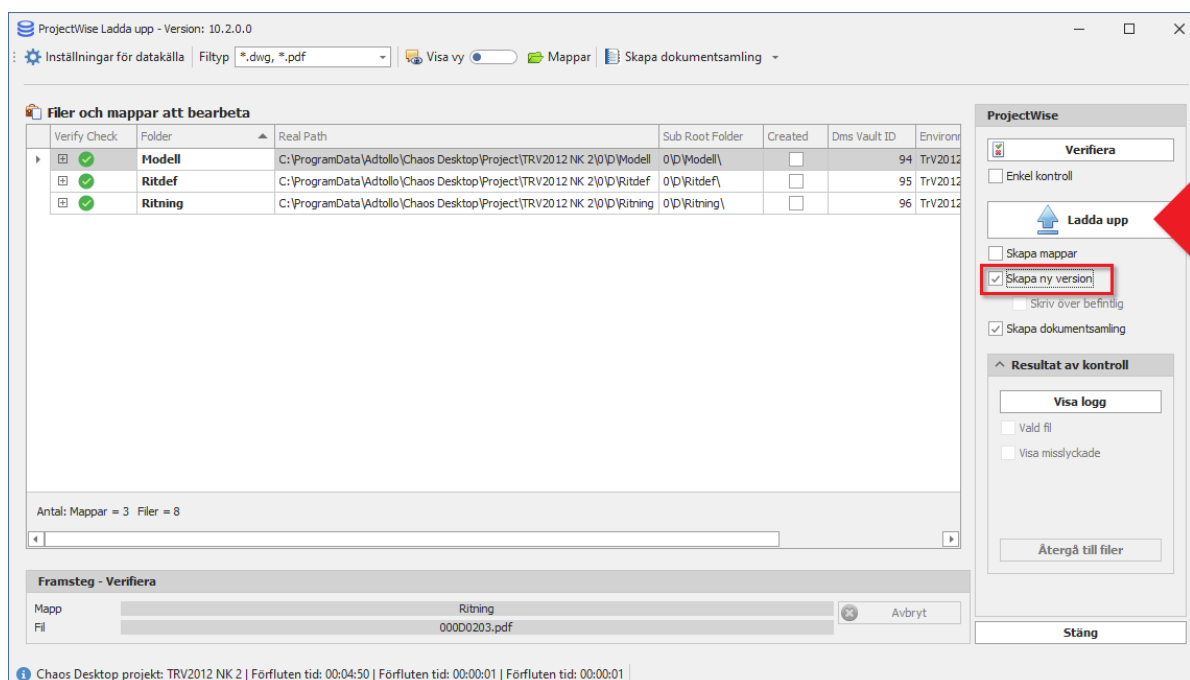

Arbetsflöde Rules Engine

ProjectWise datakällor som har ett arbetsflöde **Rules Engine** konfigurerat behöver hanteras på ett speciellt sätt. Denna regel kan inte hanteras i Chaos Desktop utan måste utföras i ProjectWise Explorer med funktionen **Change State**. Som en work-around kan en dokumentinsamling (Document Set) skapas i ProjectWise på gällande version av de filer som ska laddas upp innan den nya versionen laddas upp. Ändra sedan State på samtliga filer i dokumentinsamlingen som ska ersättas med ny version. På så sätt sparas

tidigare version innan den skrivs över. Välj sedan att bocka för **Skriv över befintlig** och bocka ur **Skapa ny version** innan dokumenten laddas upp.

Ladda upp dokument

Det går att ladda upp dokument, mappstruktur eller dokumentsamlingar till ProjectWise. I detta exempel kommer vi att ladda upp några dokument. Mappstrukturen finns redan upplagd i ProjectWise.

1. Markera dokumenten du vill ladda upp.
2. Välj **ProjectWise ladda upp** på menyn.

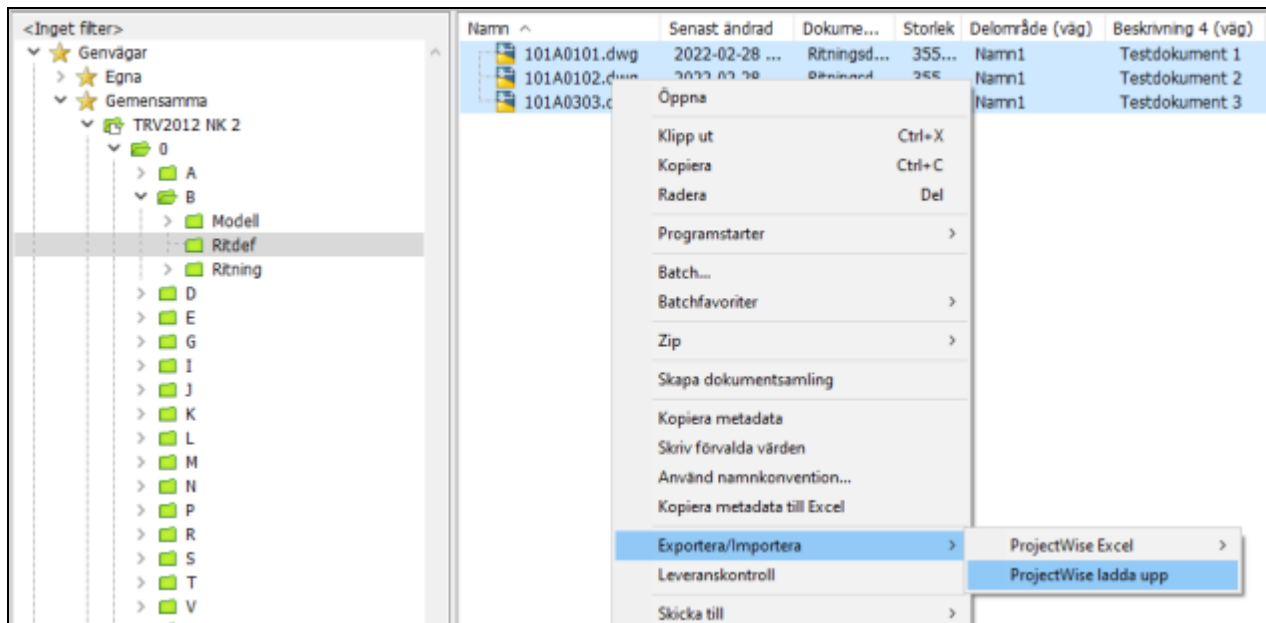

3. Logga in i datakälla.
4. Dialogen **ProjectWise Ladda upp** visas. Börja med att ange vilka filtyper du vill ladda upp under **Filtyp**. I exemplet nedan väljer vi *.dwg eftersom det är dwg-filer vi vill ladda upp.

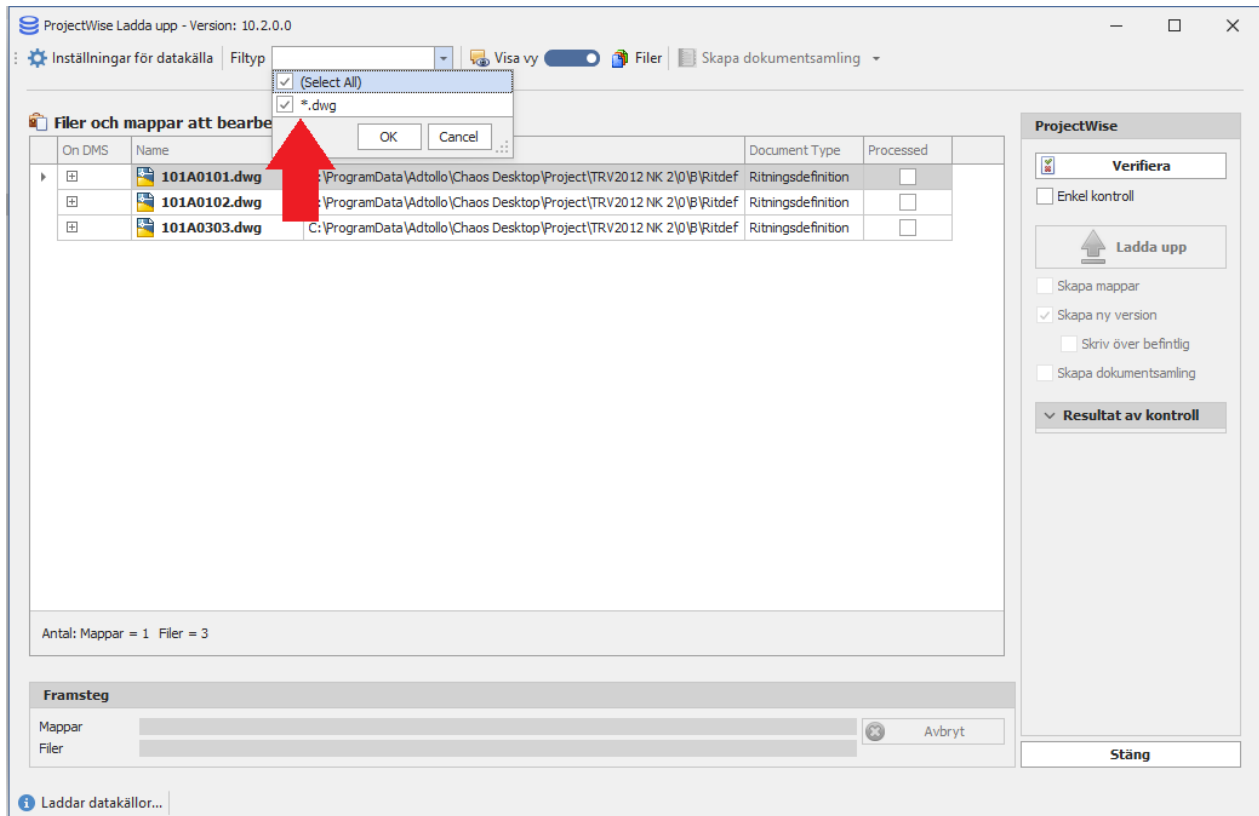

- Innan du laddar upp dokument ska förutsättningar för uppladdningen kontrolleras. Du kan göra en fullständig eller enkel kontroll. **Fullständig kontroll** innebär att mappar och filer kontrolleras om de redan existerar i datakällan, samt om filer är incheckade eller ej. Även en kontroll om mappar har arbetsflödet *Rules Engine* aktiverad utförs. En fullständig kontroll av mappning för metadata och Document Code utförs också, vilket inte sker om **Enkel kontroll** är aktiverad. Som standard körs fullständig kontroll. Bocka för Enkel kontroll under knappen Verifiera om du vill köra enkel kontroll.
- Klicka på Verifiera för att köra kontrollen.

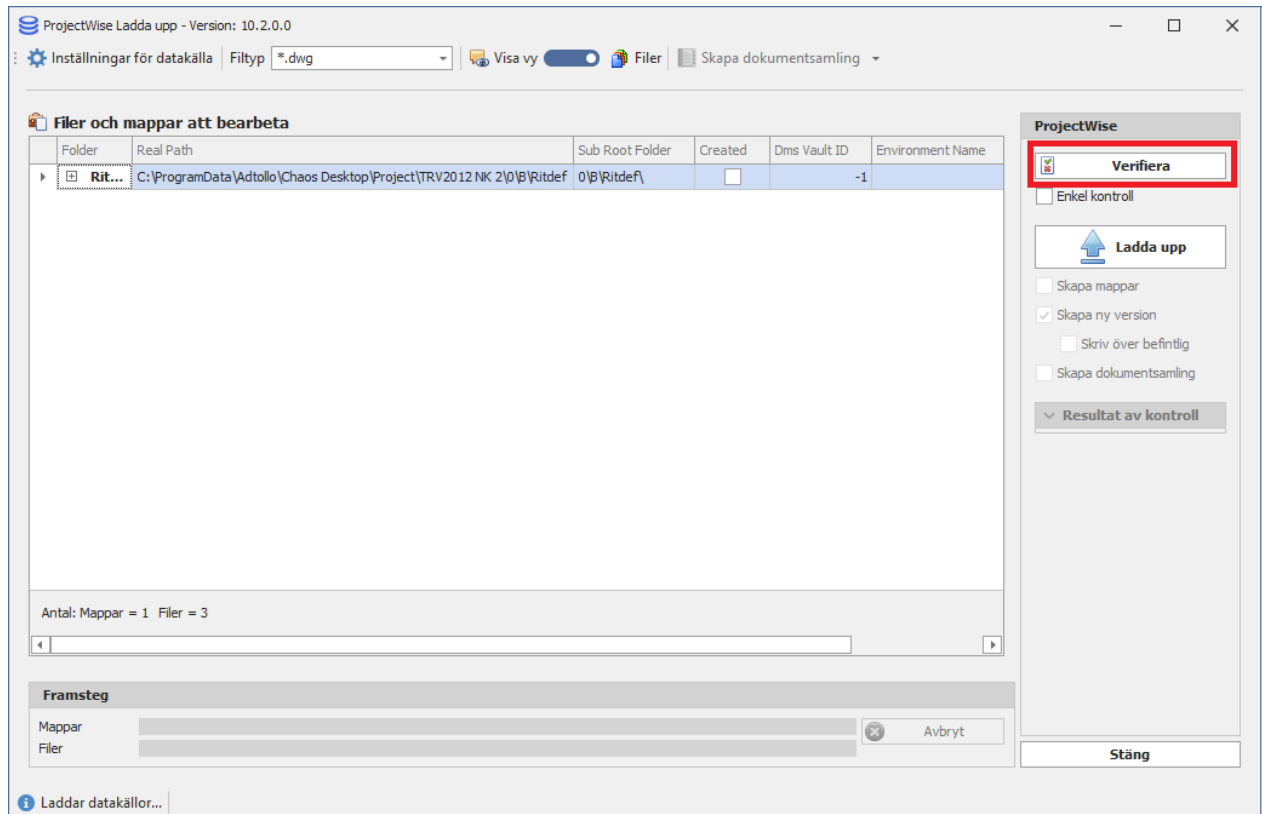

7. I dialogen Välj mapp markerar du i vilken mapp dokumenten ska sparas i ProjectWise. Klicka OK.

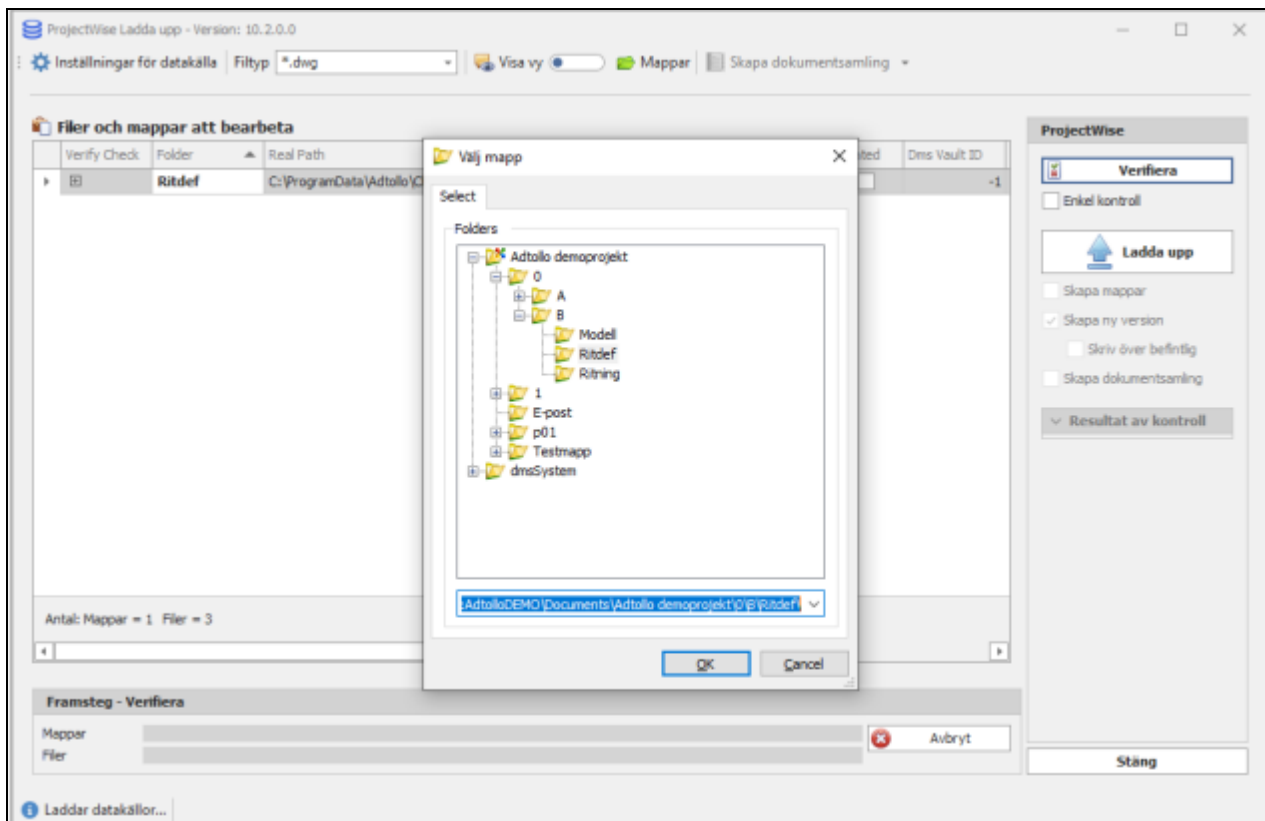

8. När kontrollen är klar kan du se resultat i kolumnen Verify Check. Grön ikon = Lyckat resultat. Röd ikon = Misslyckat resultat.

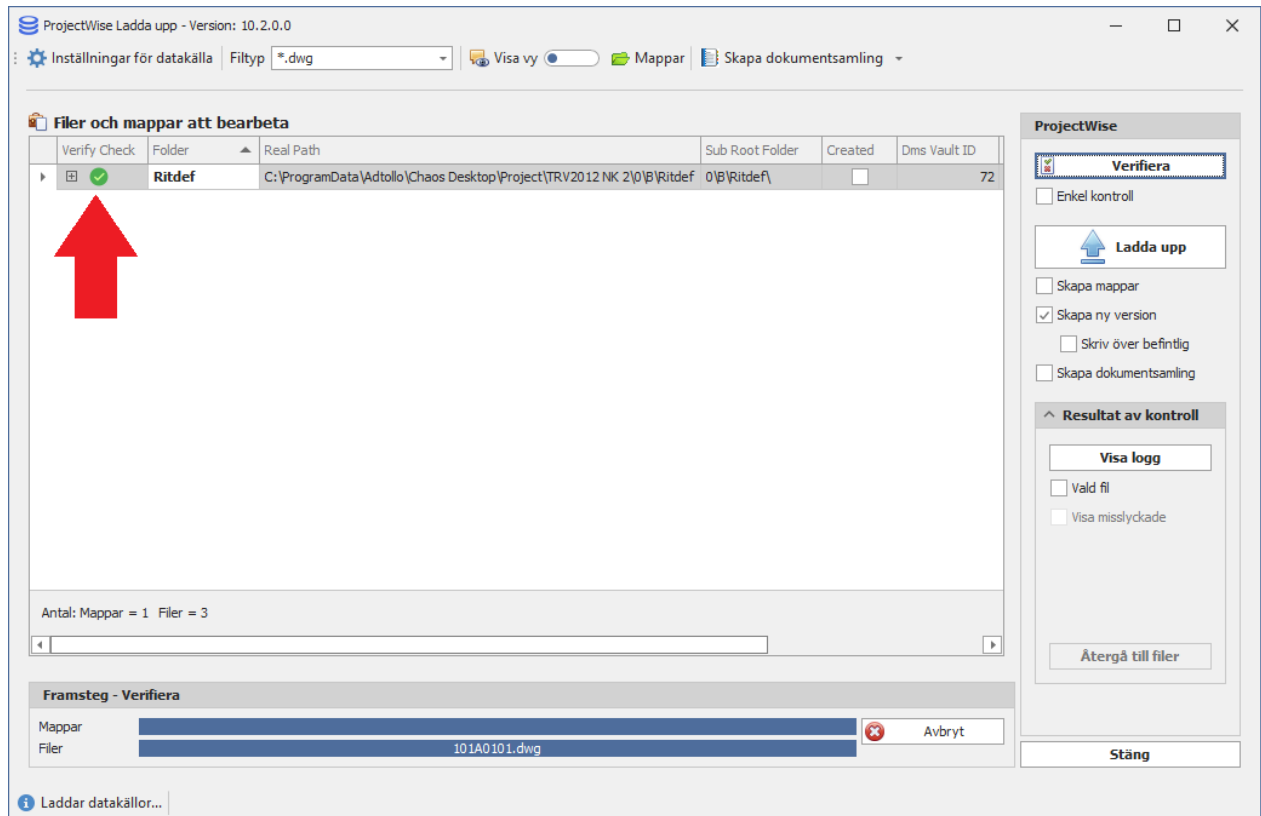

9. Du kan välja att växla vy från mappar till filer genom att klicka på Visa vy.

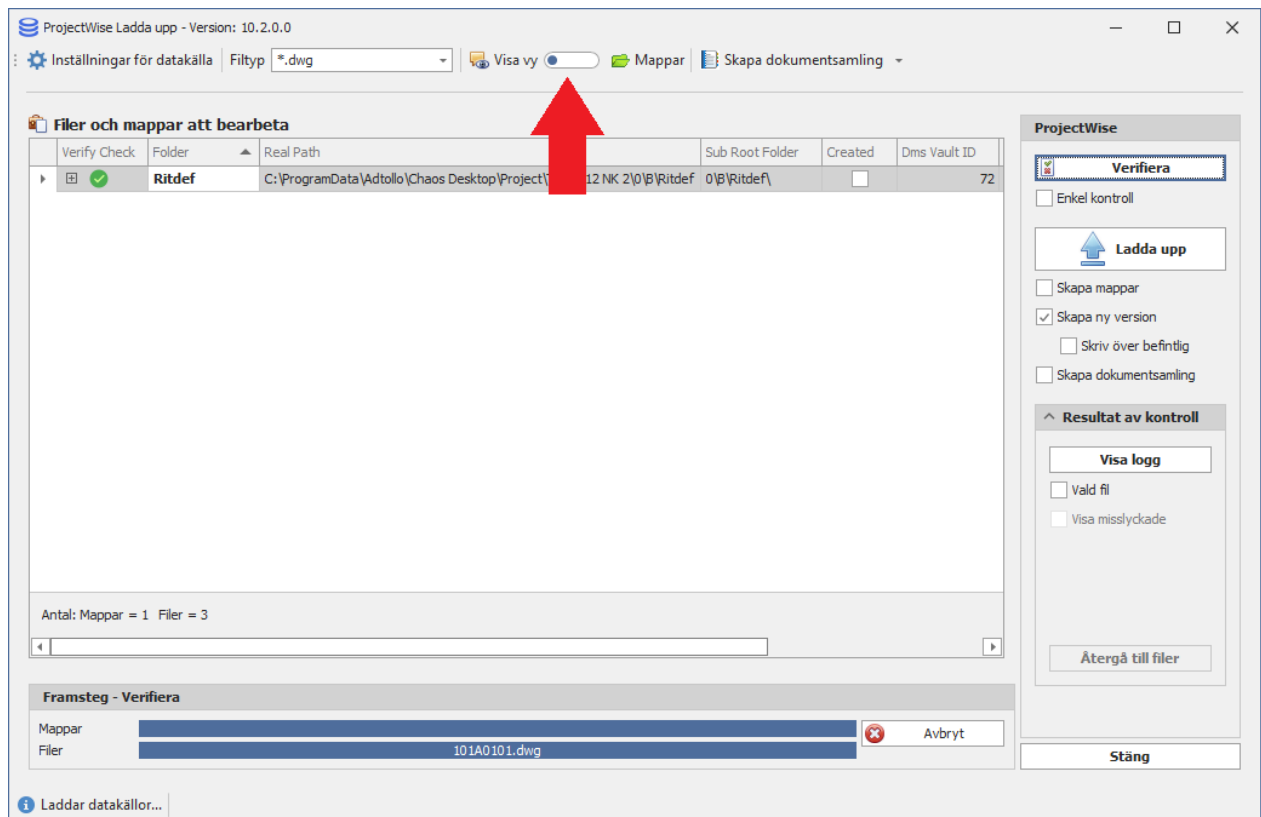

10. Då kan du se information för alla dokument. Klicka på plustecknet för att se mer detaljer om varje dokument.

ProjectWise Ladda upp - Version: 10.2.0.0

Inställningar för datakälla | Filtyp *.dwg | Visa vy | Filer | Skapa dokumentinsamling

Filer och mappar att bearbeta

Verify Check	On DMS	Name	Path	Document Type	Processed
<input checked="" type="checkbox"/>	-	101A0101.dwg	C:\ProgramData\Adtollo\Chaos Desktop\Project\TRV2012 NK 2...	Ritningsdefinition	<input type="checkbox"/>
<input checked="" type="checkbox"/>	-	101A0102.dwg	C:\ProgramData\Adtollo\Chaos Desktop\Project\TRV2012 NK 2...	Ritningsdefinition	<input type="checkbox"/>
<input checked="" type="checkbox"/>	-	101A0303.dwg	C:\ProgramData\Adtollo\Chaos Desktop\Project\TRV2012 NK 2...	Ritningsdefinition	<input type="checkbox"/>

Antal: Mapper = 1 Filer = 3

Framsteg - Verifiera

Mapper: [Progress bar] Avbryt

Filer: 101A0303.dwg

Laddar datakällor...

ProjectWise

Verifiera

Enkel kontroll

Ladda upp

Skapa mappar

Skapa ny version

Skriv över befintlig

Skapa dokumentinsamling

Resultat av kontroll

Visalogg

Vald fil

Visa misslyckade

Återgå till filer

Stäng

11. En detaljerad information om verifieringen visas om du klickar på **Visa logg**.

ProjectWise Ladda upp - Version: 10.2.0.0

Inställningar för datakälla | Filtyp *.dwg | Visa vy | Filer | Skapa dokumentinsamling

Filer och mappar att bearbeta

Verify Check	On DMS	Name	Path	Document Type	Processed
<input checked="" type="checkbox"/>	-	101A0101.dwg	C:\ProgramData\Adtollo\Chaos Desktop\Project\TRV2012 NK 2...	Ritningsdefinition	<input type="checkbox"/>
<input checked="" type="checkbox"/>	-	101A0102.dwg	C:\ProgramData\Adtollo\Chaos Desktop\Project\TRV2012 NK 2...	Ritningsdefinition	<input type="checkbox"/>
<input checked="" type="checkbox"/>	-	101A0303.dwg	C:\ProgramData\Adtollo\Chaos Desktop\Project\TRV2012 NK 2...	Ritningsdefinition	<input type="checkbox"/>

Antal: Mapper = 1 Filer = 3

Framsteg - Verifiera

Mapper: [Progress bar] Avbryt

Filer: 101A0303.dwg

Laddar datakällor...

ProjectWise

Verifiera

Enkel kontroll

Ladda upp

Skapa mappar

Skapa ny version

Skriv över befintlig

Skapa dokumentinsamling

Resultat av kontroll

Visa logg

Vald fil

Visa misslyckade

Återgå till filer

Stäng

12. De olika meddelandeikoner visar information om status, till exempel success, failed, exists eller information.

ProjectWise Ladda upp - Version: 10.2.0.0

Inställningar för datakälla Filtyp *.dwg Visa vy Filer Skapa dokumentinsamling

Logg - Resultat av kontroll

Verify Check	Name	Item Type	Result	Action	Message	
✓	101A0101.dwg	File	MISSING	ExistsDocumentVersion	'The file is missing in the target'	
✓		Metadata	SUCCESS	DocumentCode		
i		Metadata	INFORMATION	Metadata		'Datum' value = '2022-02-28' does not match the system var
i		Metadata	INFORMATION	Metadata		Could not interpret the system variable '\$PROJECT#PROJEC
i		Metadata	INFORMATION	Metadata		'SkapadAv' value = 'MAHO' does not match the SQL Stateme
i	Metadata	INFORMATION	Metadata		'Foretag' value = 'Bygg & Riv AB' does not match the system	
✓	101A0102.dwg	File	MISSING	ExistsDocumentVersion	'The file is missing in the target'	
✓		Metadata	SUCCESS	DocumentCode		
i		Metadata	INFORMATION	Metadata		'Datum' value = '2022-02-28' does not match the system var
i	Metadata	INFORMATION	Metadata		Could not interpret the system variable '\$PROJECT#PROJEC	
i	Metadata	INFORMATION	Metadata		'Foretag' value = 'Bygg & Riv AB' does not match the system	
✓	101A0303.dwg	File	MISSING	ExistsDocumentVersion	'The file is missing in the target'	
✓		Metadata	SUCCESS	DocumentCode		
i		Metadata	INFORMATION	Metadata		'Datum' value = '2022-02-28' does not match the system var
i	Metadata	INFORMATION	Metadata		Could not interpret the system variable '\$PROJECT#PROJEC	
i	Metadata	INFORMATION	Metadata		'Foretag' value = 'Bygg & Riv AB' does not match the system	
i	Ritdef	Folder	INFORMATION	FolderAccess	User Folder Access Information	

Antal: Mapper = 1 Filer = 3

Framsteg - Verifiera

Mapper [Progress bar] Avbryt

Filer [Progress bar] 101A0303.dwg

Laddar datakällor...

ProjectWise

Verifiera

Enkel kontroll

Ladda upp

Skapa mapper

Skapa ny version

Skriv över befintlig

Skapa dokumentinsamling

Resultat av kontroll

Visa logg

Vald fil

Visa misslyckade

Återgå till filer

Stäng

13. Avsluta visning av logg genom att klicka på Återgå till filer.

ProjectWise Ladda upp - Version: 10.2.0.0

Inställningar för datakälla Filtyp *.dwg Visa vy Filer Skapa dokumentinsamling

Logg - Resultat av kontroll

Verify Check	Name	Item Type	Result	Action	Message	
✓	101A0101.dwg	File	MISSING	ExistsDocumentVersion	'The file is missing in the target'	
✓		Metadata	SUCCESS	DocumentCode		
i		Metadata	INFORMATION	Metadata		'Datum' value = '2022-02-28' does not match the system var
i		Metadata	INFORMATION	Metadata		Could not interpret the system variable '\$PROJECT#PROJEC
i		Metadata	INFORMATION	Metadata		'SkapadAv' value = 'MAHO' does not match the SQL Stateme
i	Metadata	INFORMATION	Metadata		'Foretag' value = 'Bygg & Riv AB' does not match the system	
✓	101A0102.dwg	File	MISSING	ExistsDocumentVersion	'The file is missing in the target'	
✓		Metadata	SUCCESS	DocumentCode		
i		Metadata	INFORMATION	Metadata		'Datum' value = '2022-02-28' does not match the system var
i	Metadata	INFORMATION	Metadata		Could not interpret the system variable '\$PROJECT#PROJEC	
i	Metadata	INFORMATION	Metadata		'Foretag' value = 'Bygg & Riv AB' does not match the system	
✓	101A0303.dwg	File	MISSING	ExistsDocumentVersion	'The file is missing in the target'	
✓		Metadata	SUCCESS	DocumentCode		
i		Metadata	INFORMATION	Metadata		'Datum' value = '2022-02-28' does not match the system var
i	Metadata	INFORMATION	Metadata		Could not interpret the system variable '\$PROJECT#PROJEC	
i	Metadata	INFORMATION	Metadata		'Foretag' value = 'Bygg & Riv AB' does not match the system	
i	Ritdef	Folder	INFORMATION	FolderAccess	User Folder Access Information	

Antal: Mapper = 1 Filer = 3

Framsteg - Verifiera

Mapper [Progress bar] Avbryt

Filer [Progress bar] 101A0303.dwg

Laddar datakällor...

ProjectWise

Verifiera

Enkel kontroll

Ladda upp

Skapa mapper

Skapa ny version

Skriv över befintlig

Skapa dokumentinsamling

Resultat av kontroll

Visa logg

Vald fil

Visa misslyckade

Återgå till filer

Stäng

14. Om kontrollen gått bra kan du nu gå vidare för att ladda upp dokumenten. Innan uppladdning kan följande val göras:

- **Skapa mapper** Skapar nya mapper i ProjectWise om de inte redan finns.
- **Skapa ny version** Skapar en ny version om dokumentet redan finns på ProjectWise.

- **Skriv över befintlig** Skriver över befintlig version med ny fil och metadata.
- **Skapa dokumentsamling** Skapar en dokumentsamling med samtliga filer som laddades upp vid uppladdningstillfället.

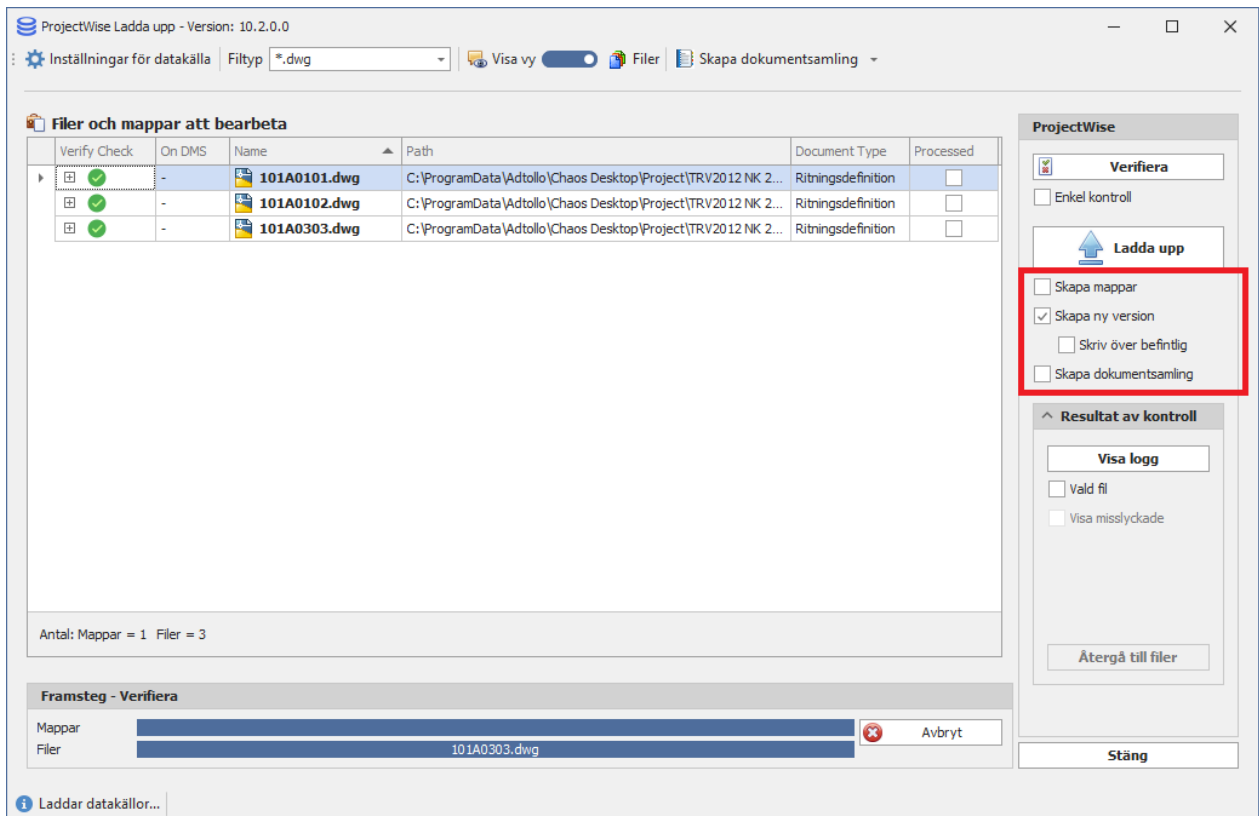

15. Klicka på Ladda upp.

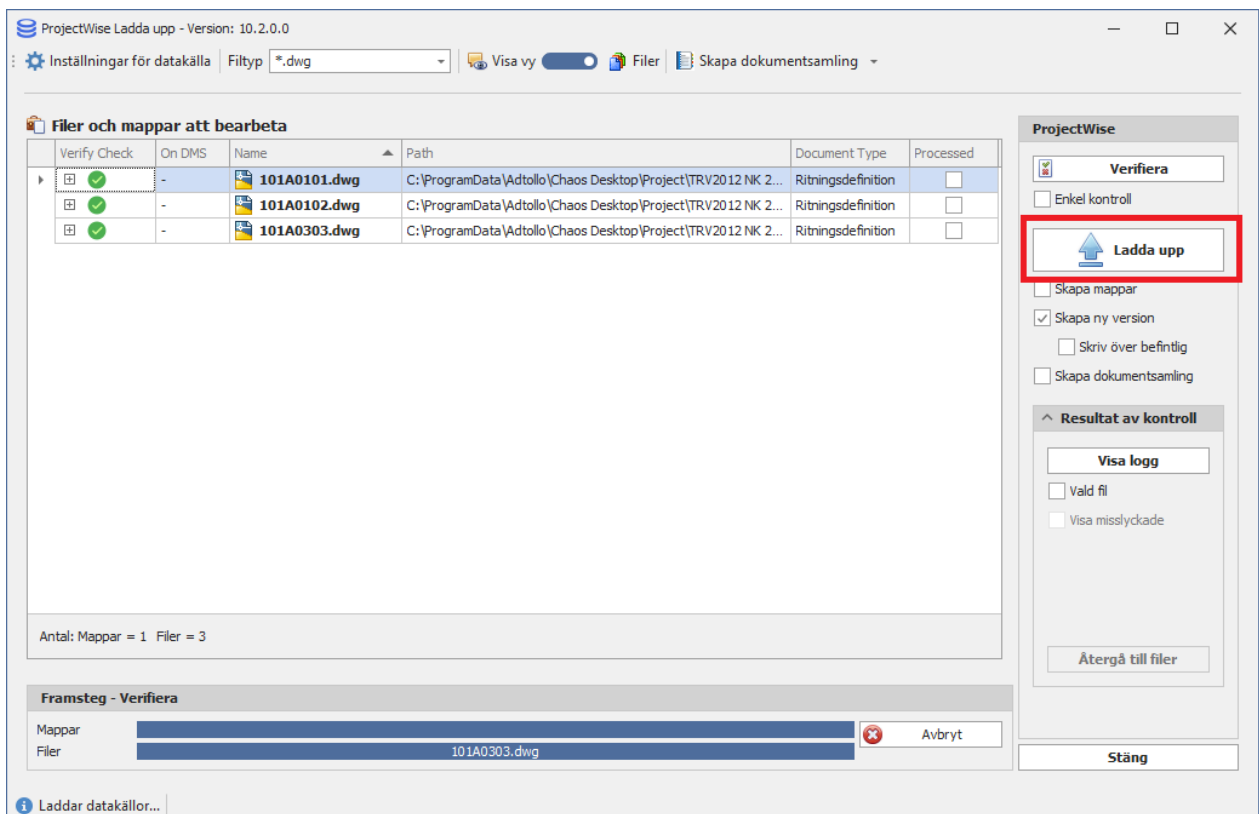

16. I detta exempel ska inte mappar skapas upp och då visas följande dialog. Klicka OK.

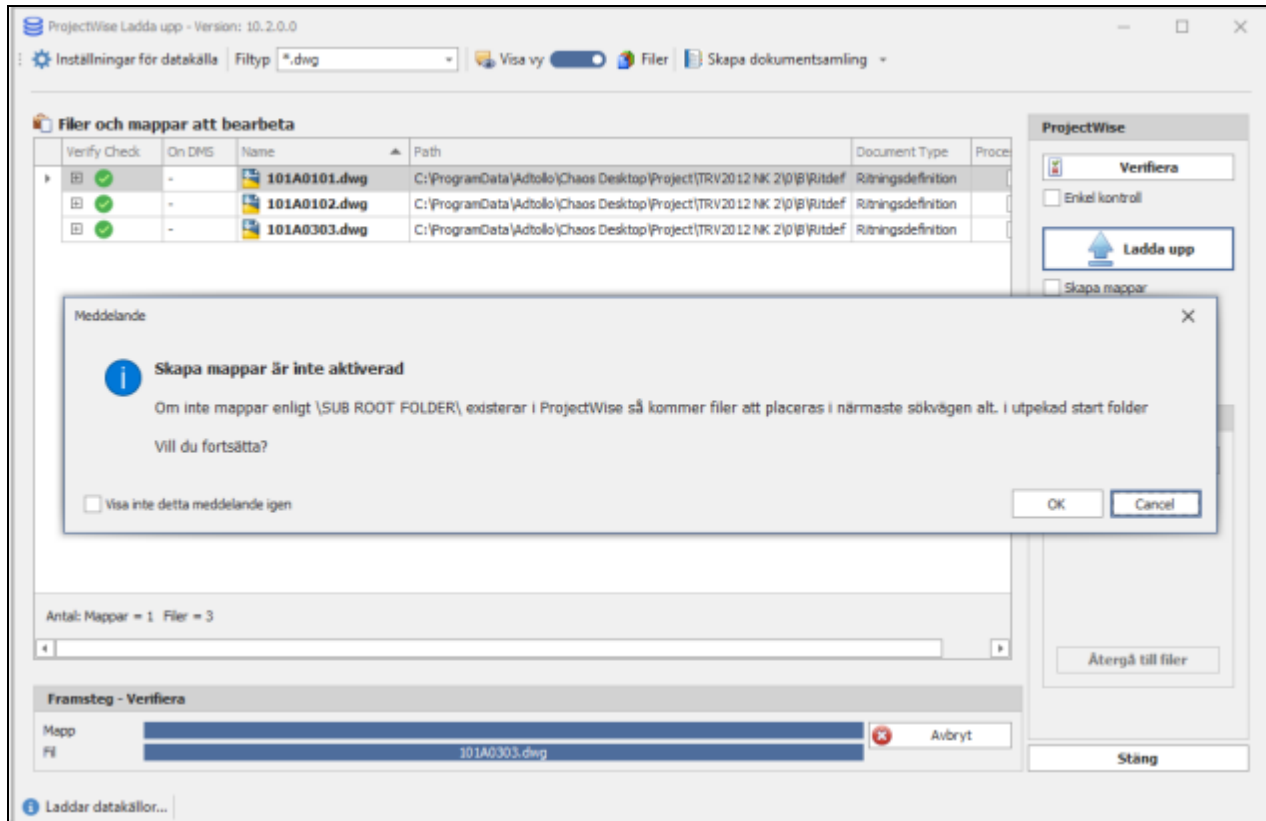

17. Välj mapp i ProjectWise för dokumenten. Klicka OK.

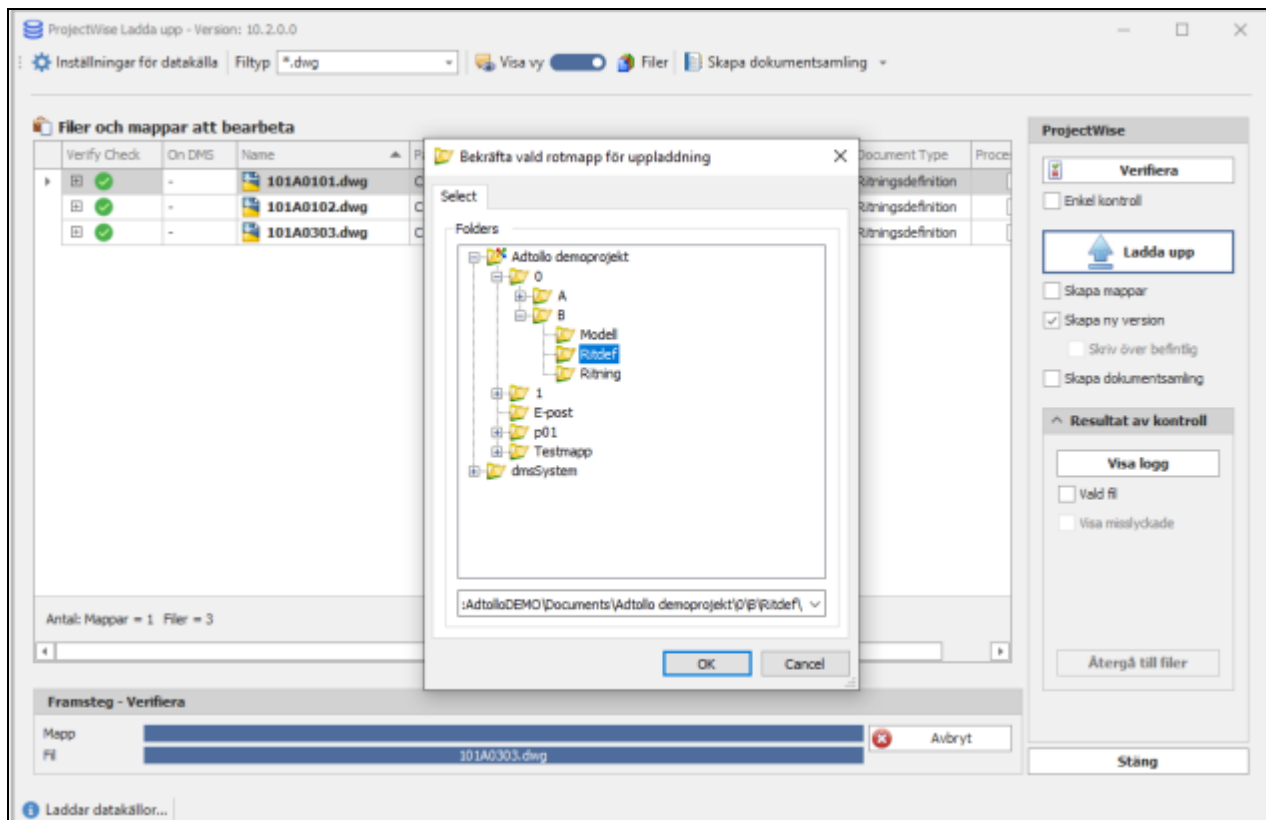

18. Processen att ladda upp startas och framsteg kan följas via de två förloppsindikatorerna. När uppladdningen är klar kan du se status i kolumnen "Verify Check".

Uppladdningsprocessen genererar en loggning som kan ses på samma sätt som verifieringen. Den innehåller då mer information som direkt kommer från ProjectWise API för hur uppladdning och skrivning av metadata har fungerat.

ProjectWise Ladda upp - Version: 10.2.0.0

Inställningar för datakälla | Filtyp *.dwg | Visa vy | Filer | Skapa dokumentinsamling

Filer och mappar att bearbeta

Verify Check	On DMS	Name	Path	Document Type	Process
<input checked="" type="checkbox"/>	Yes	101A0201.dwg	C:\ProgramData\Adtollo\Chaos Desktop\Project\TRV2012 NK 2\0\B\Ritdef	Ritningsdefinition	
<input checked="" type="checkbox"/>	Yes	101A0202.dwg	C:\ProgramData\Adtollo\Chaos Desktop\Project\TRV2012 NK 2\0\B\Ritdef	Ritningsdefinition	
<input checked="" type="checkbox"/>	Yes	101A0203.dwg	C:\ProgramData\Adtollo\Chaos Desktop\Project\TRV2012 NK 2\0\B\Ritdef	Ritningsdefinition	

Antal: Mapper = 1 | Filer = 3

Framsteg - KLART

Fil: 101A0203.dwg [Avbryt]

Metadata: SerialNumber

ProjectWise

Verifiera

Enkel kontroll

Ladda upp

Skapa mappar

Skapa ny version

Skriv över befintlig

Skapa dokumentinsamling

Resultat av kontroll

Vald fil

Visa misslyckade

Uppladdningen slutförd | Förfluten tid: 00:00:18 |

19. I kolumnen "On DMS" kan du se att dokumentet nu finns i ProjectWise. DMS är en förkortning av "Document Management System".

ProjectWise Ladda upp - Version: 10.2.0.0

Inställningar för datakälla | Filtyp *.dwg | Visa vy | Filer | Skapa dokumentinsamling

Filer och mappar att bearbeta

Verify Check	On DMS	Name	Path	Document Type	Process
<input checked="" type="checkbox"/>	Yes	101A0201.dwg	C:\ProgramData\Adtollo\Chaos Desktop\Project\TRV2012 NK 2\0\B\Ritdef	Ritningsdefinition	
<input checked="" type="checkbox"/>	Yes	101A0202.dwg	C:\ProgramData\Adtollo\Chaos Desktop\Project\TRV2012 NK 2\0\B\Ritdef	Ritningsdefinition	
<input checked="" type="checkbox"/>	Yes	101A0203.dwg	C:\ProgramData\Adtollo\Chaos Desktop\Project\TRV2012 NK 2\0\B\Ritdef	Ritningsdefinition	

Antal: Mapper = 1 | Filer = 3

Framsteg - KLART

Fil: 101A0203.dwg [Avbryt]

Metadata: SerialNumber

ProjectWise

Verifiera

Enkel kontroll

Ladda upp

Skapa mappar

Skapa ny version

Skriv över befintlig

Skapa dokumentinsamling

Resultat av kontroll

Vald fil

Visa misslyckade

Uppladdningen slutförd | Förfluten tid: 00:00:18 |

20. Efter slutförd uppladdning tänds en knapp längst ner i dialogen **Gå till mappen i ProjectWise**. Klicka på den så startas ProjectWise och visar den valda mappen för uppladdningen.

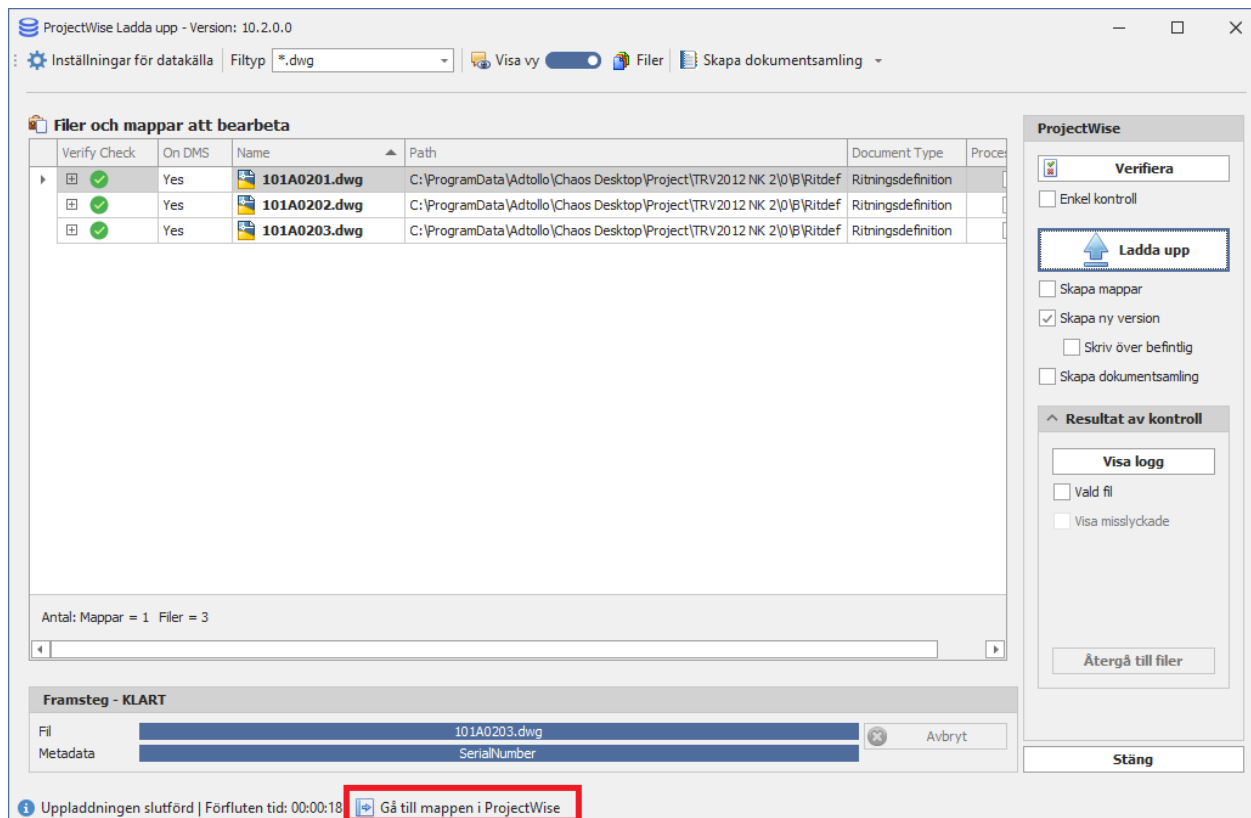

21. Dokumenten och dess metadata finns nu i ProjectWise.

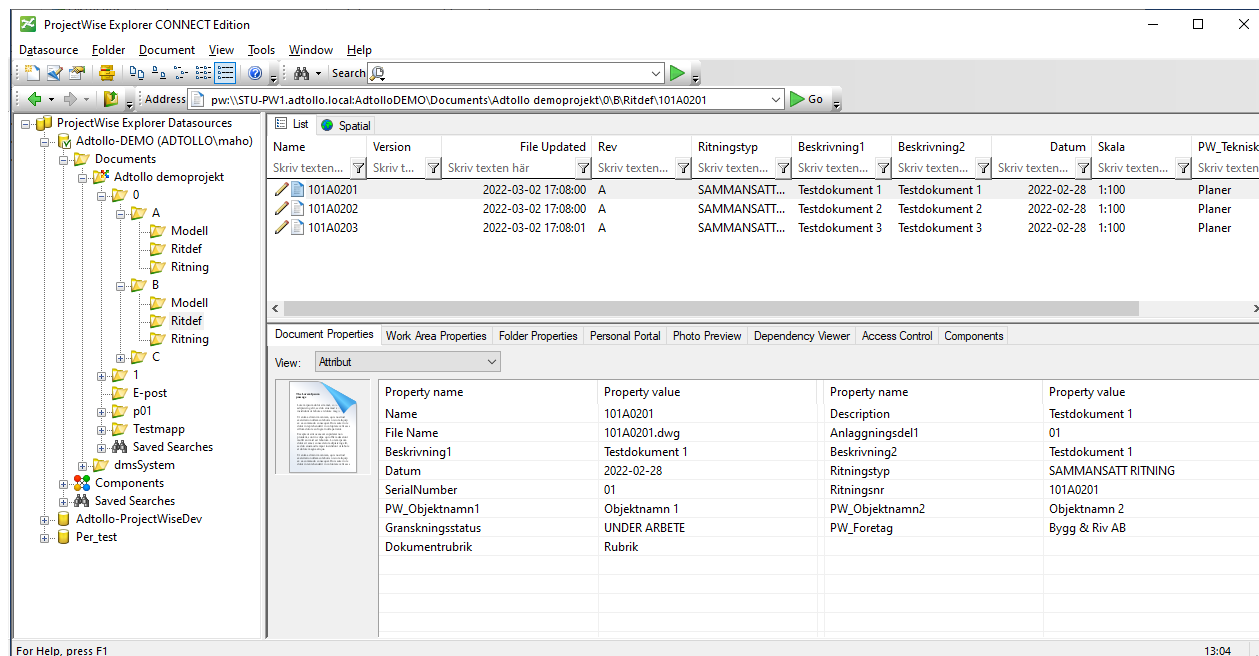

Observera! Funktionerna med att ladda upp fil och skriva metadata kan inte kringgå om det finns Workflow som styr skedet.

Ladda upp mappstruktur

Det går att ladda upp dokument, mappstruktur eller dokumentsamlingar till ProjectWise. I detta exempel

kommer vi att ladda upp en mappstruktur med dokument.

1. Markera den mapp med dokument du vill ladda upp.
2. Välj **ProjectWise ladda upp** på menyn.

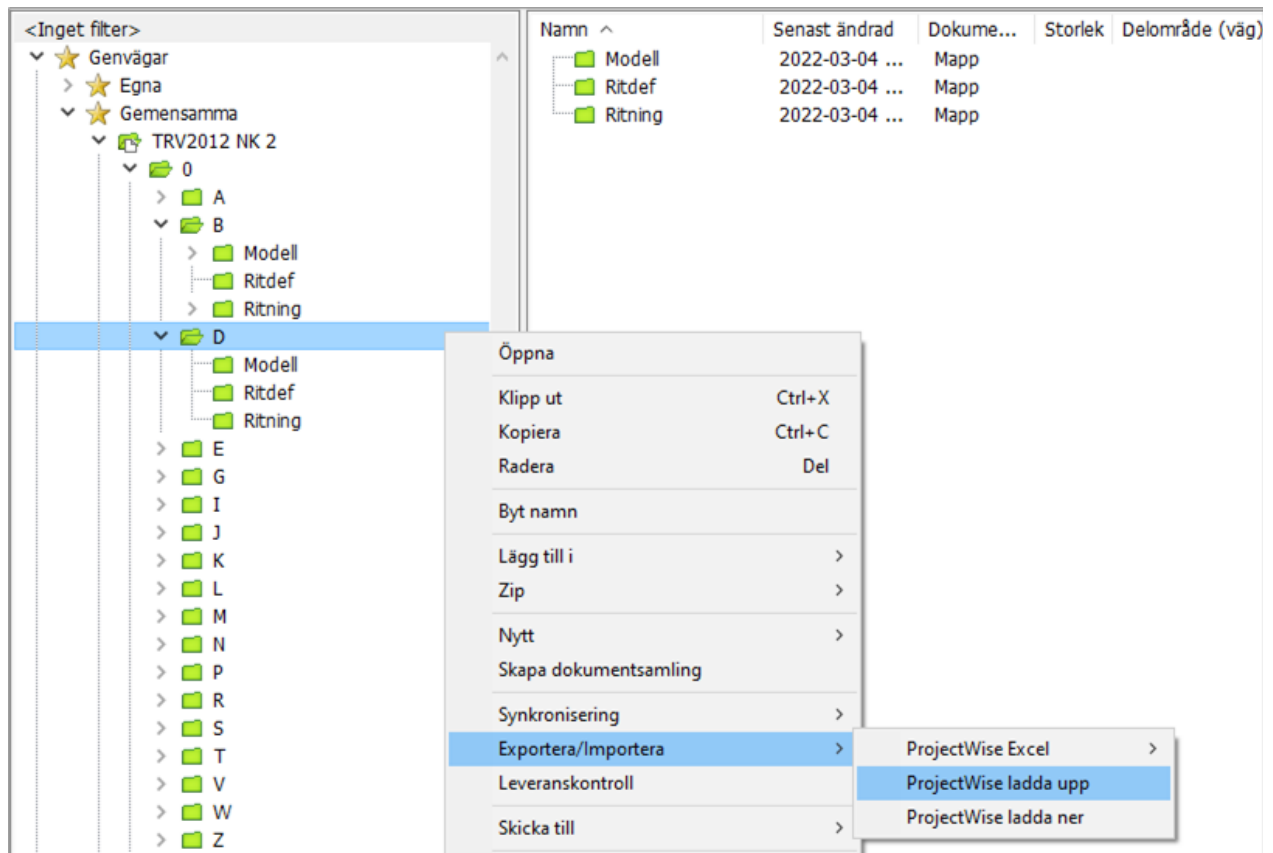

3. Logga in i datakällan.
4. Ange vilka filtyper som ska laddas upp. Endast de dokument som har de filtyper du valt kommer att laddas upp.

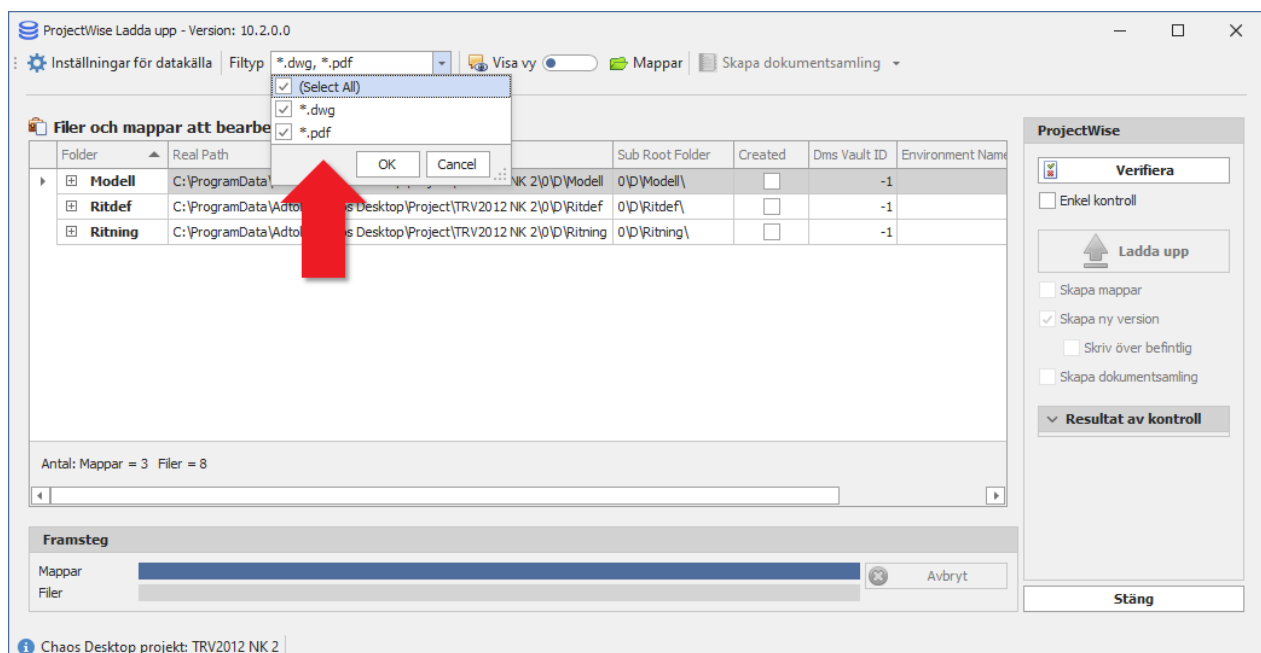

5. Välj om du vill se mappar eller filer genom att klicka på knappen Visa vy. Denna inställning påverkar ej uppladdningen.

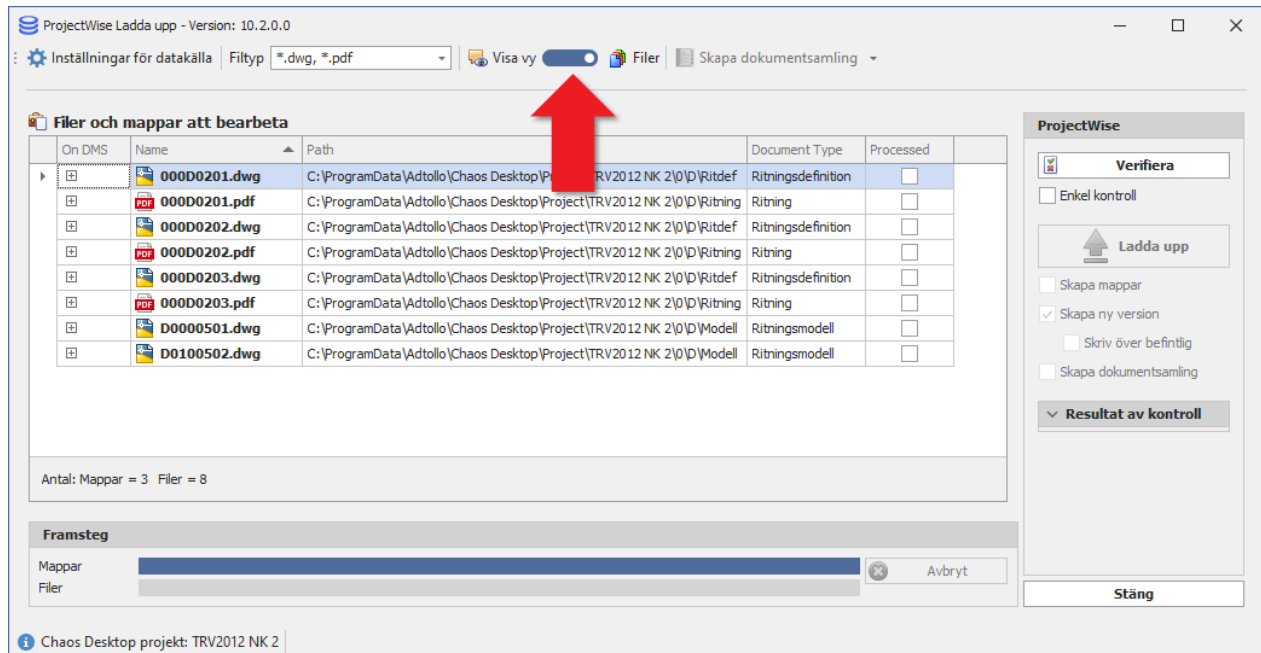

6. Klicka på Verifiera.

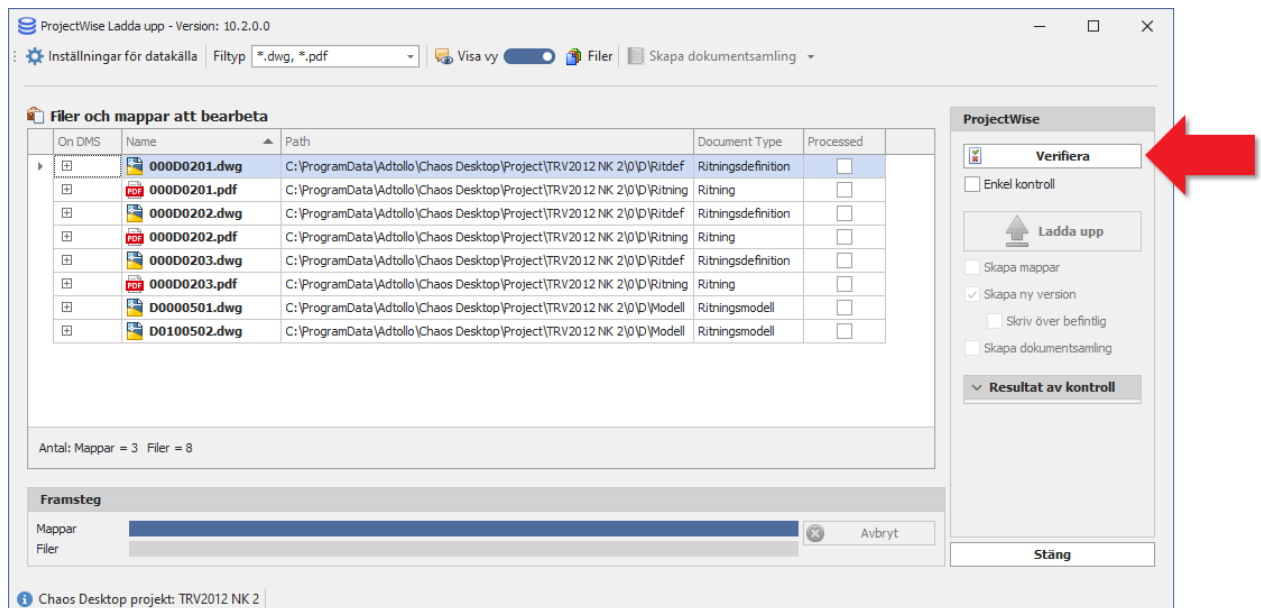

7. Välj det projekt där mappstrukturen med dokument ska skapas upp. Klicka OK.

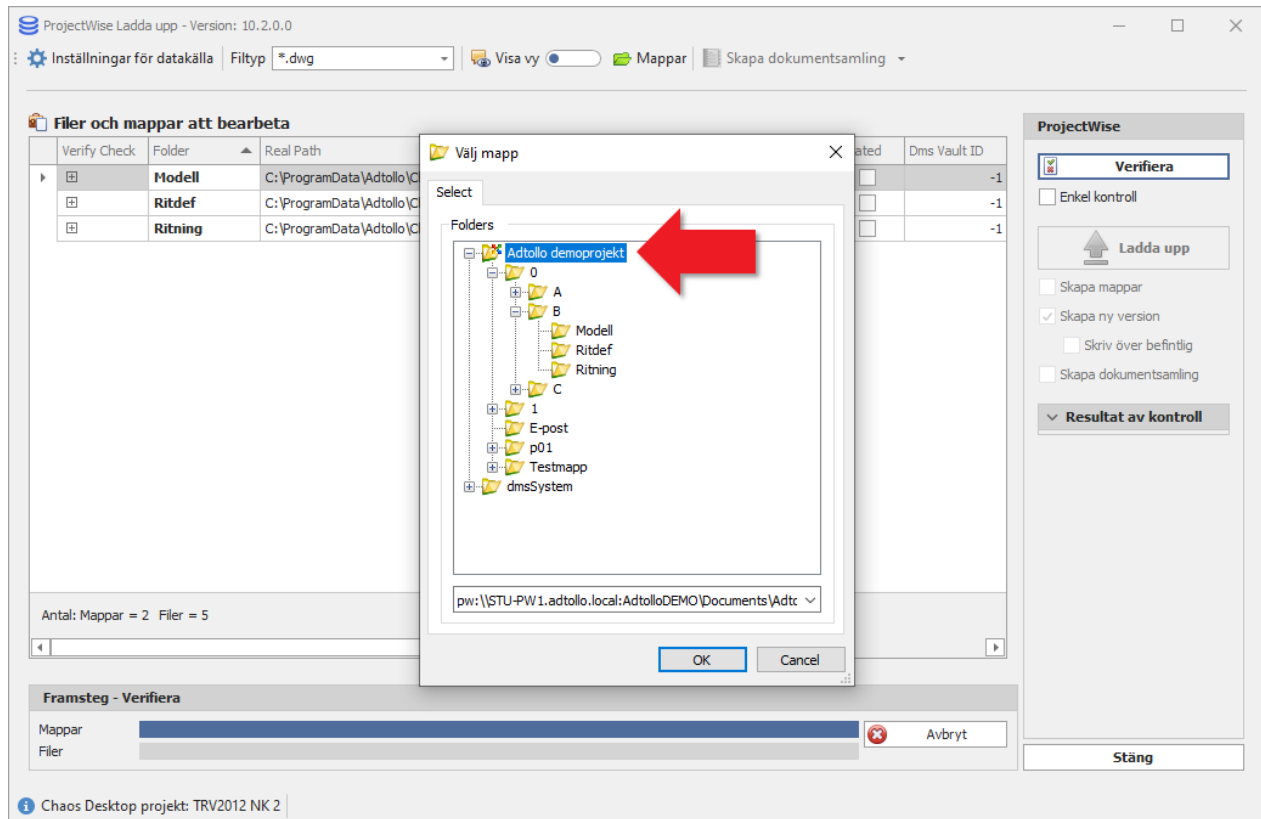

8. Bocka för Skapa ny version. Om du inte bockar för denna kommer inga dokument laddas upp.

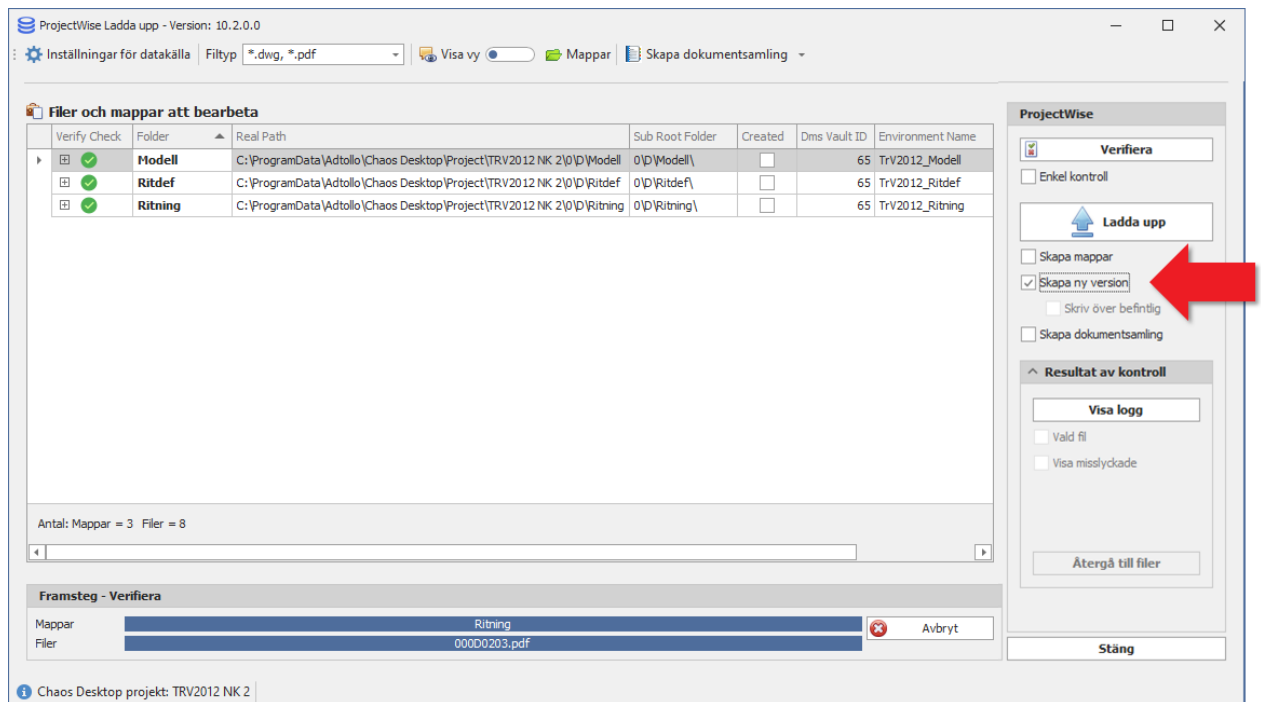

9. Bocka för Skapa mappar. Denna inställning gör att saknade mappar skapas upp enligt värdet i kolumnen "Sub Root Folder".

Chaos Desktop 12.1

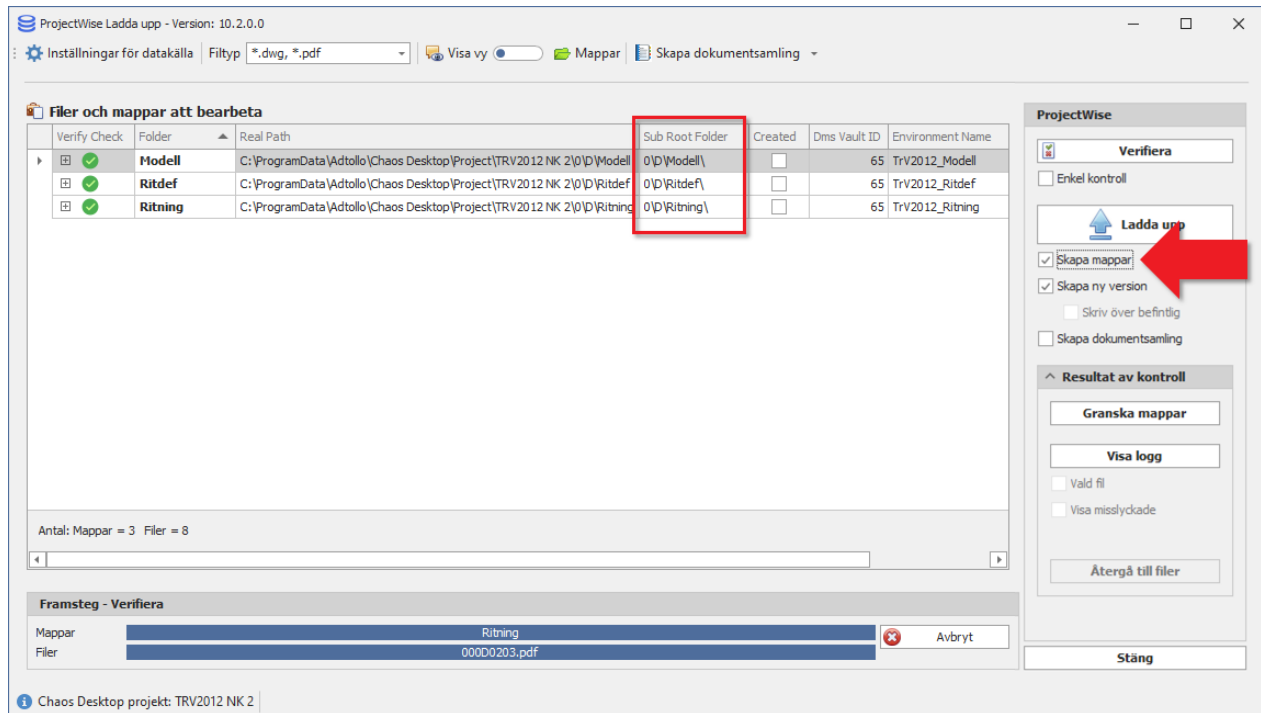

10. Knappen **Granska mappar** tänds. Klicka på den för att förhandsgranska mappstrukturen som kommer skapas upp vid uppladdning.

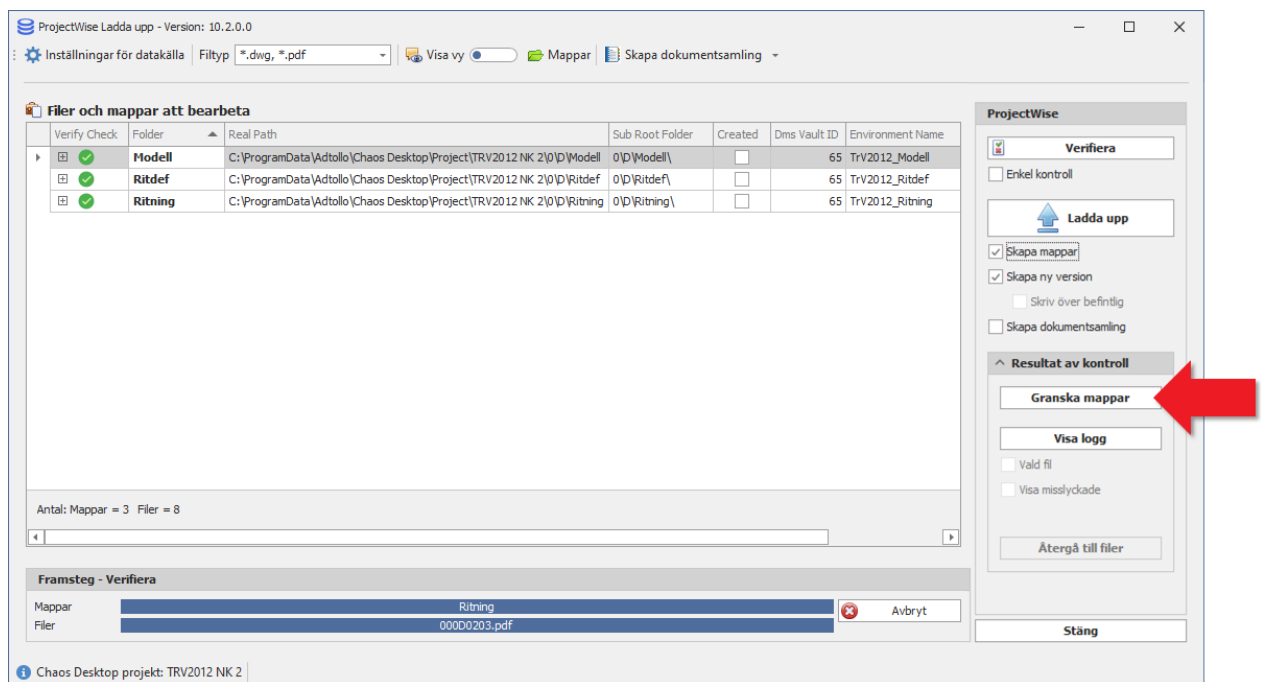

11. Granska strukturen visuellt. Inga ändringar i strukturen kan göras i denna dialog. Klicka Stäng för att fortsätta med uppladdningen.

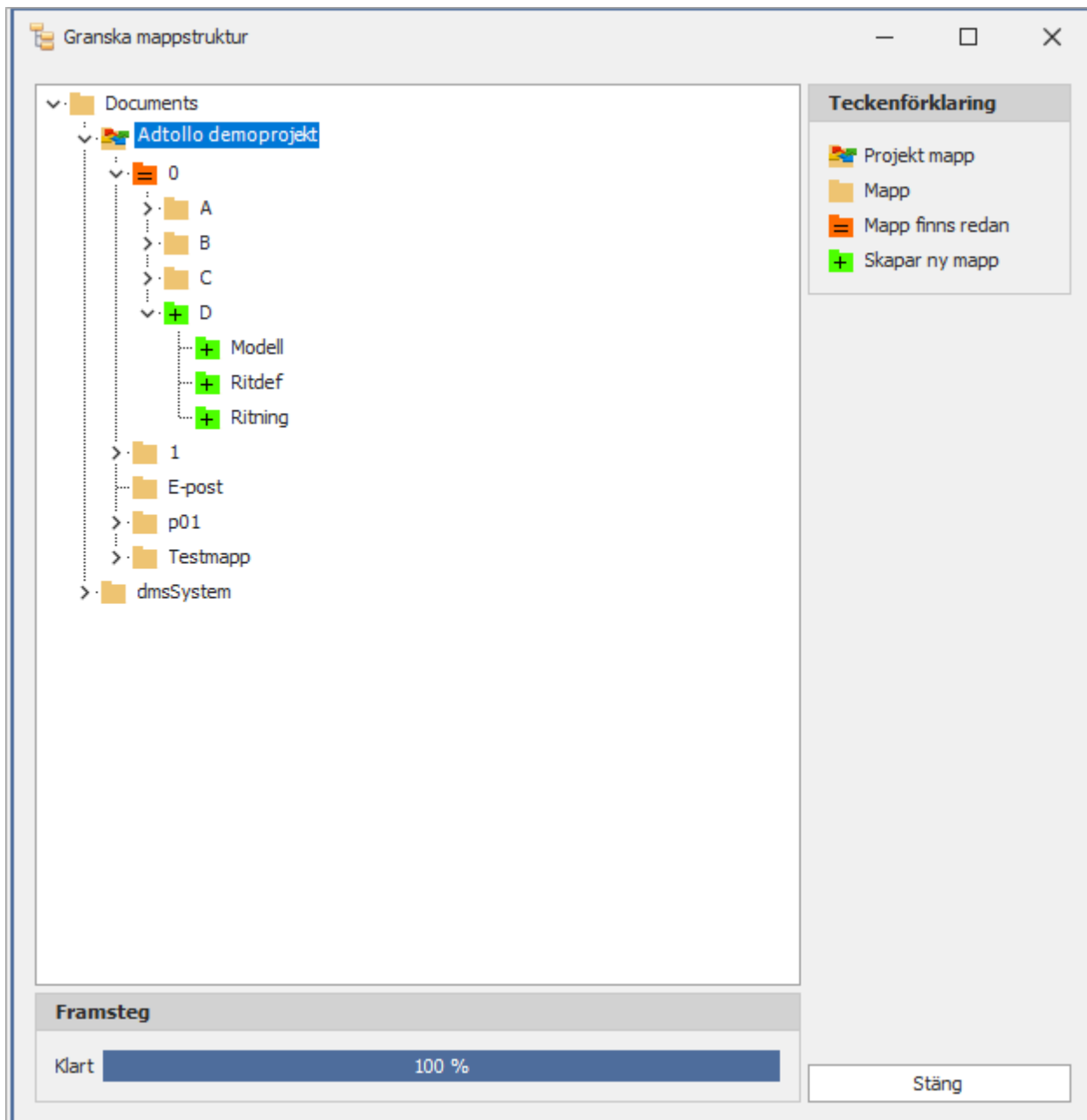

- Om du vill skapa en dokumentsamling med dokumenten, bocka för det. Då skapas dokumentsamling på ProjectWise med aktuell version för de uppladdade dokumenten.
- När alla inställningar är klara kan du klicka på Ladda upp.

Chaos Desktop 12.1

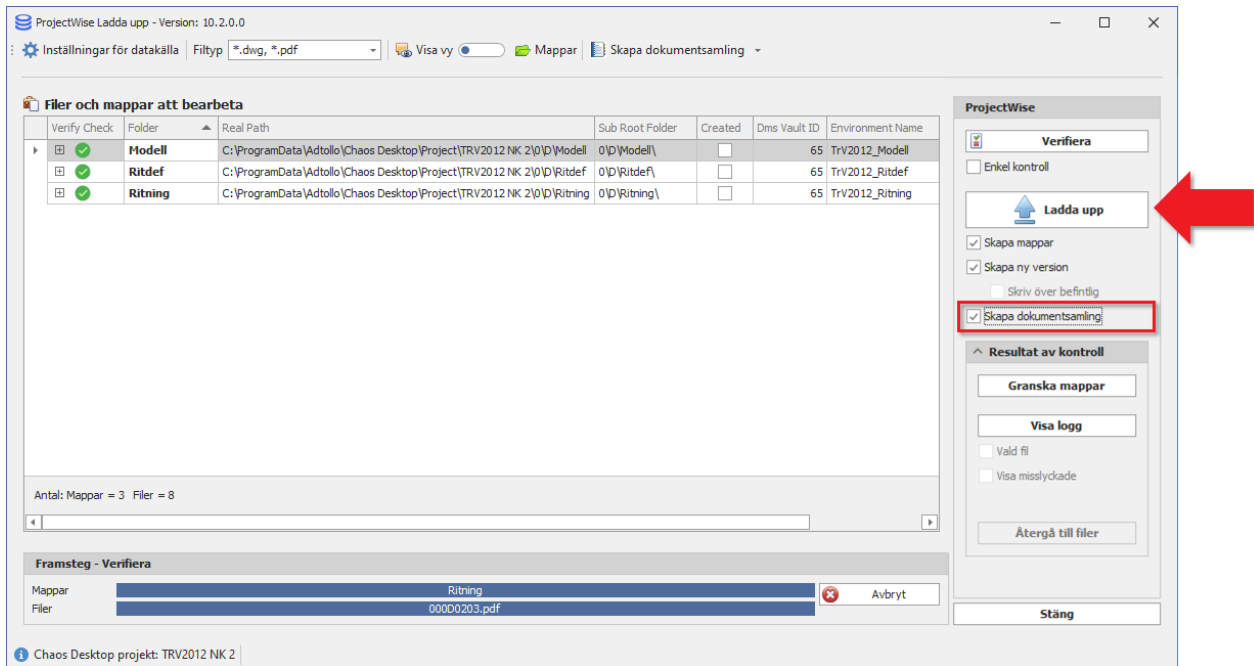

14. Om du valt att dokumentinsamling ska skapas skriver du in namn och beskrivning för dokumentinsamlingen i dialogen Document Set.

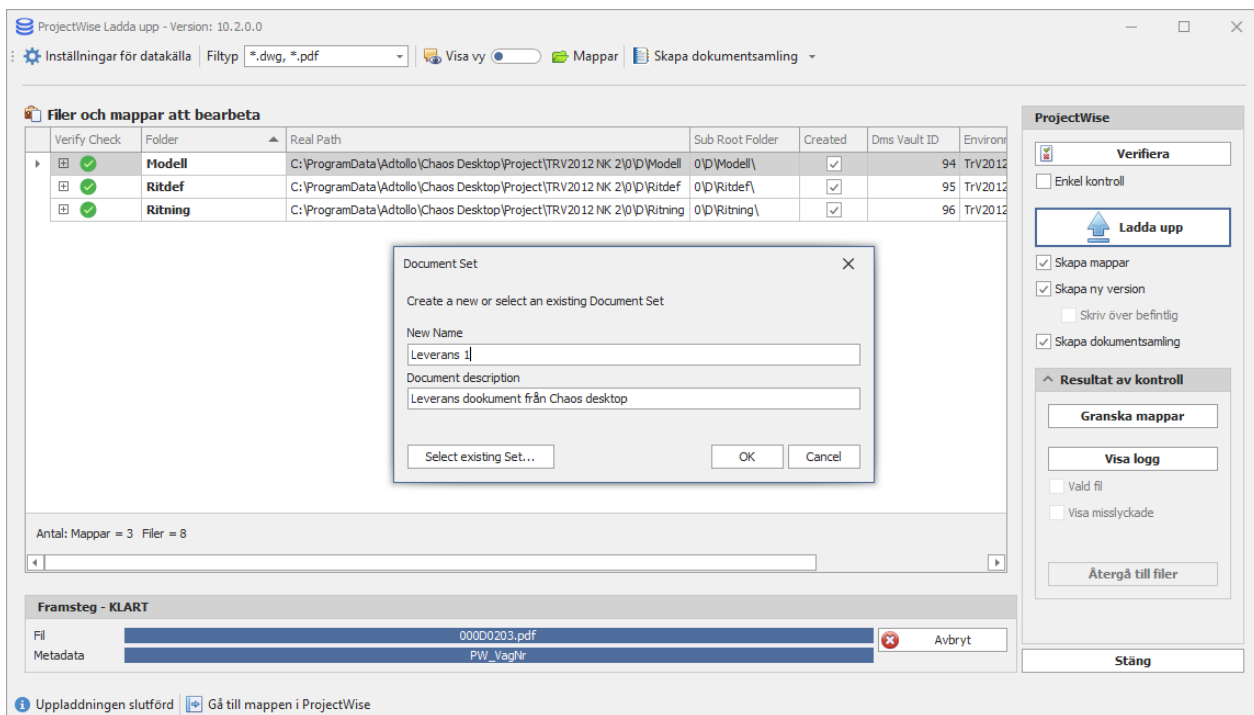

15. Välj i vilken mapp dokumentinsamlingen ska ligga.

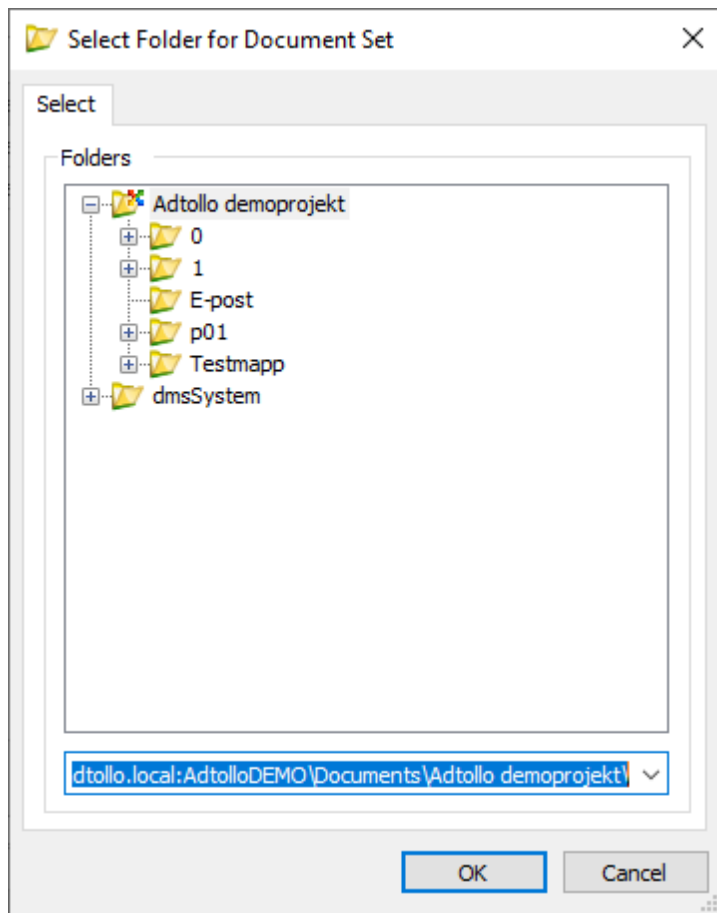

16. När uppladdningen är klar öppnas ProjectWise Explorer.

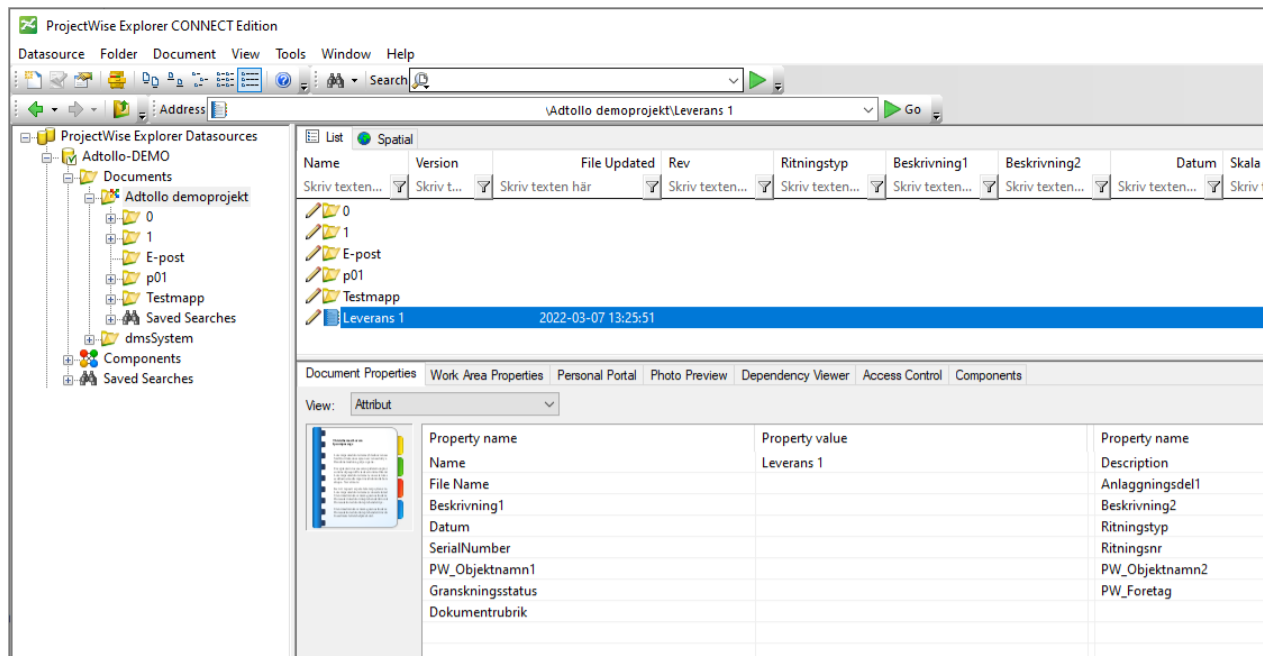

Ladda ner

Konfiguration av datakälla mot Chaos Desktop-projekt måste först göras för att nedladdade dokument ska få

rätt dokumenttyp och rätt metadata.

- [Konfigurera datakälla](#)
- [Ladda ner dokument](#)
- [Exportera paket](#)

Konfigurera datakälla

För att skapa en konfiguration loggar du in i en datakälla och anger dokumenttyper och vilket Environment de ska mappas mot.

Du kan även konfigurera ersättning av text, använda attribut från Document Set och vald arbetsyta (Work Area). Konfigurationen sparas i en xml-fil.

Observera att om det finns en namnkonvention i projektet i Chaos Desktop måste den stämma överens med Document Code i ProjectWise.

- [Lägg till dokumenttyp](#)
- [Ersättning av text](#)
- [Hämta attribut från Document Set](#)

Lägg till dokumenttyp

I detta exempel skapar vi en ny konfiguration utifrån ett projekt skapat med Chaos Desktop projektmall "TRV 2012:35 med namnkonvention 2.0" som stämmer överens med projektet på ProjectWise.

1. Starta funktionen genom att välja menyn **ProjectWise Ladda ner**.
2. Logga in i datakälla.
3. Markera den mapp där dokumenten du vill ladda ner finns.
4. Du ser i dialogen att det inte finns en konfiguration för mappens Environment eftersom det visas en varningstriangel. Det ska vara en grön ikon för att nedladdningens ska lyckas.

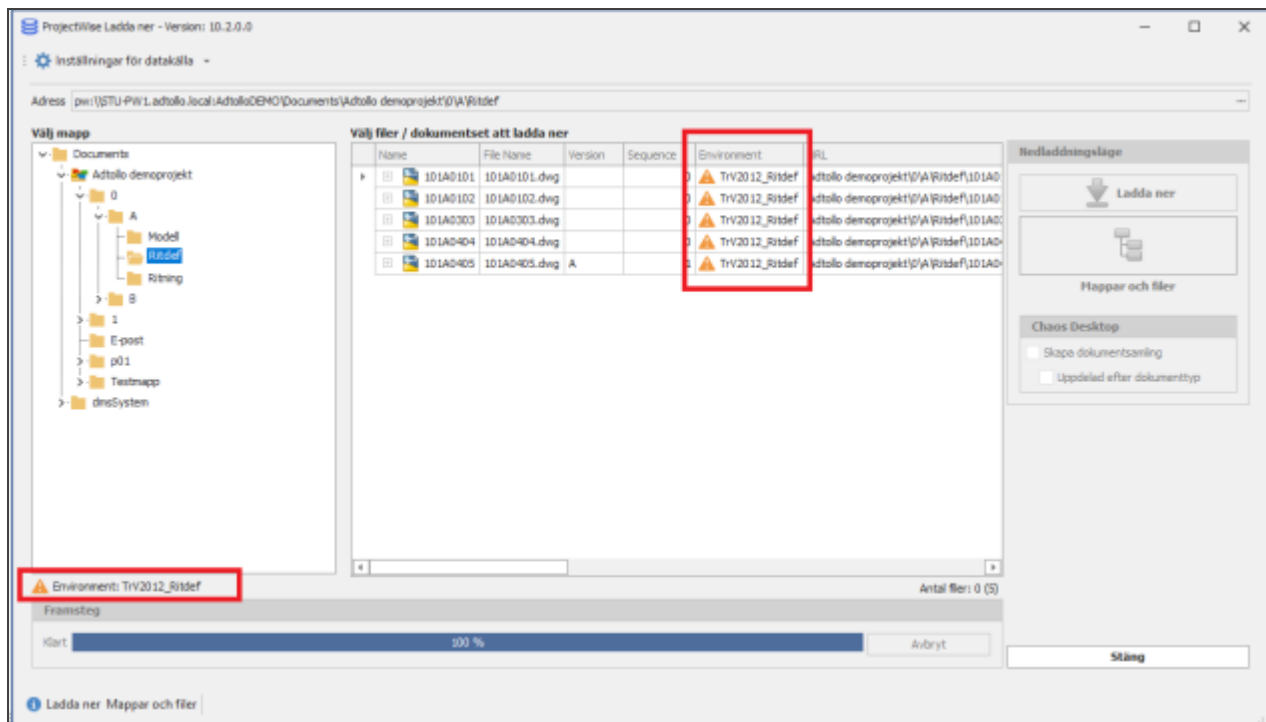

5. Klicka på Inställningar för datakälla.

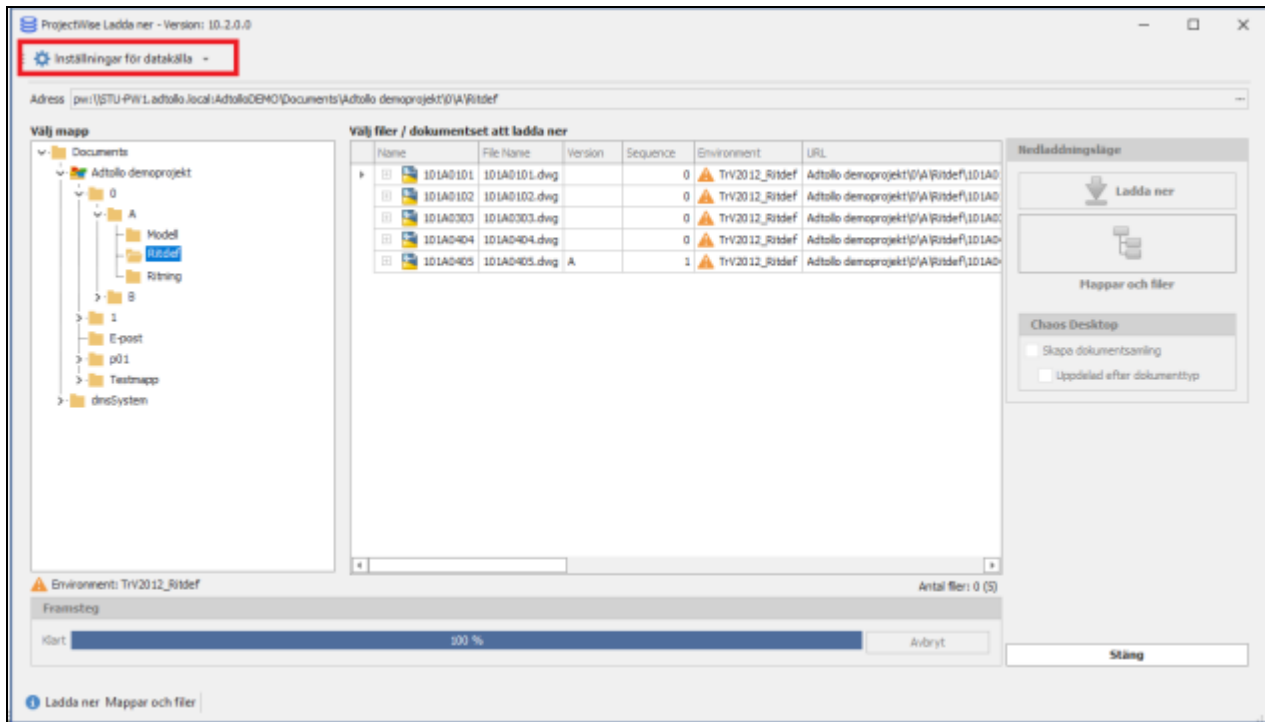

6. Dialogen **Öppna en XML-fil för att spara inställningar** visas. Klicka på **Öppna** så skapas en xml-fil för konfigurationen. Du kan spara filen på valfri plats.

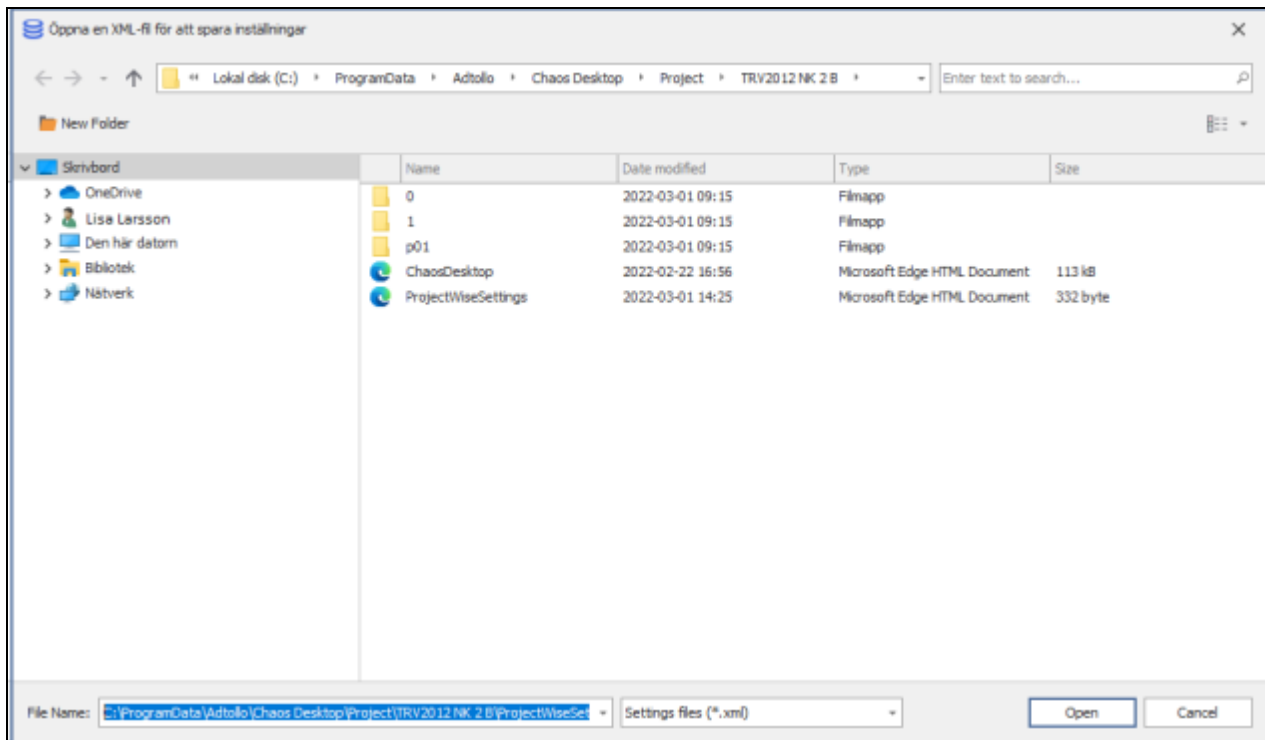

7. Klicka **Lägg till** för att lägga till en dokumenttyp.

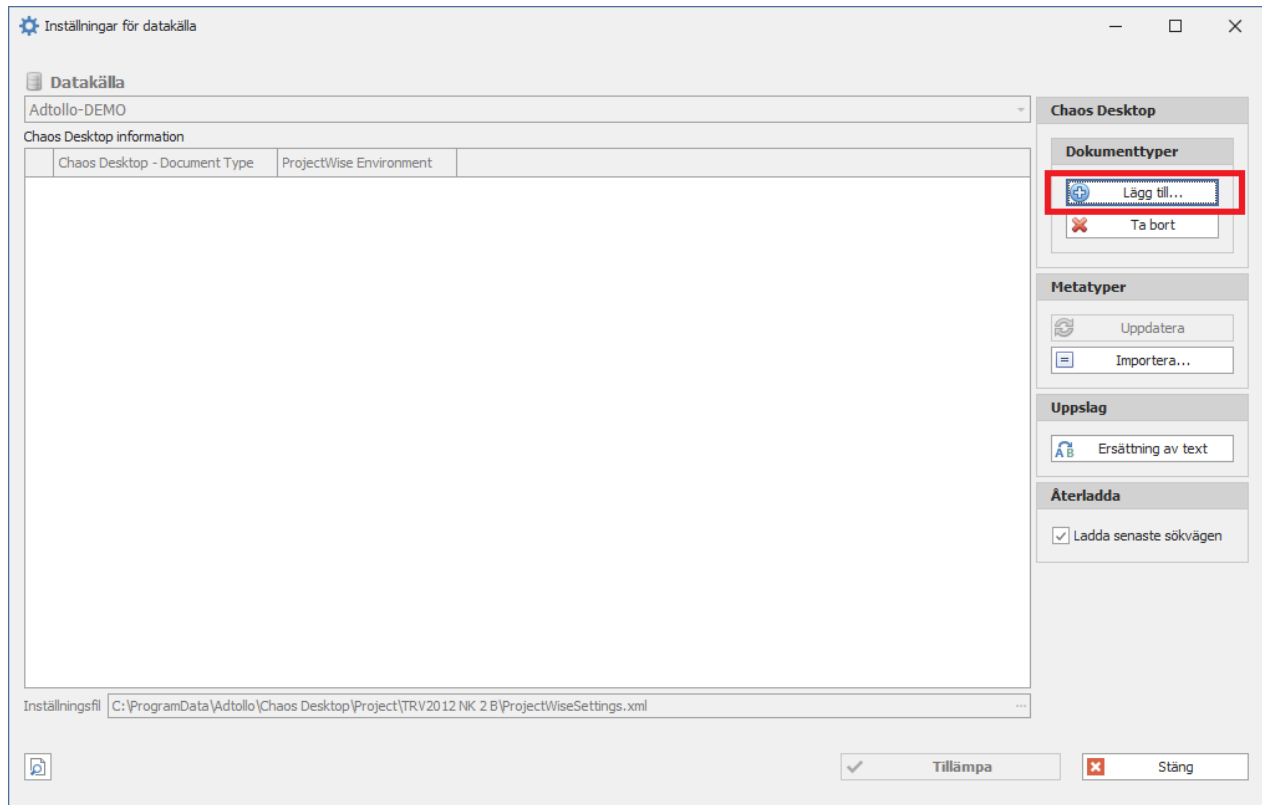

8. I dialogen "Lägg till Chaos Desktop dokumenttyp" visas en lista över de dokumenttyper som finns tillgängliga. I detta exempel väljer vi Ritningsdefinition.

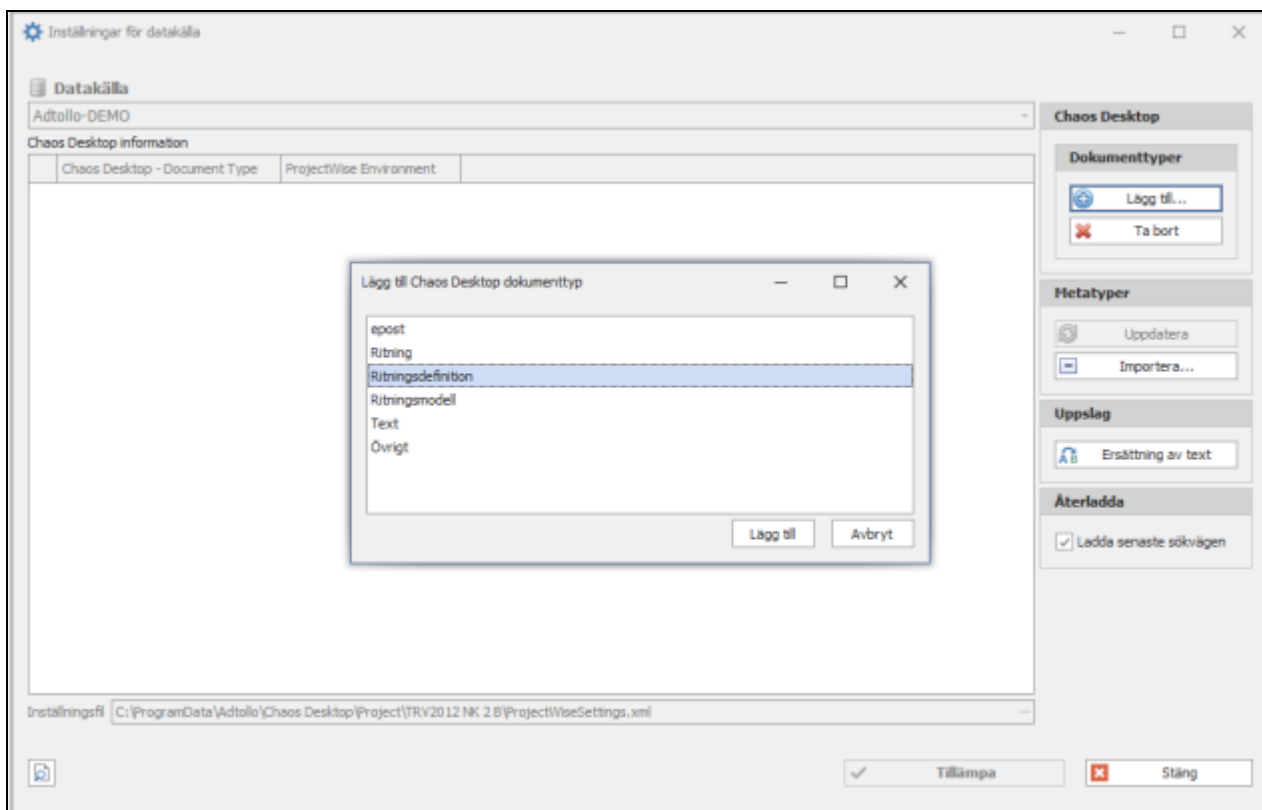

9. Klicka på **Select** för att koppla vald dokumenttyp till ett ProjectWise environment.

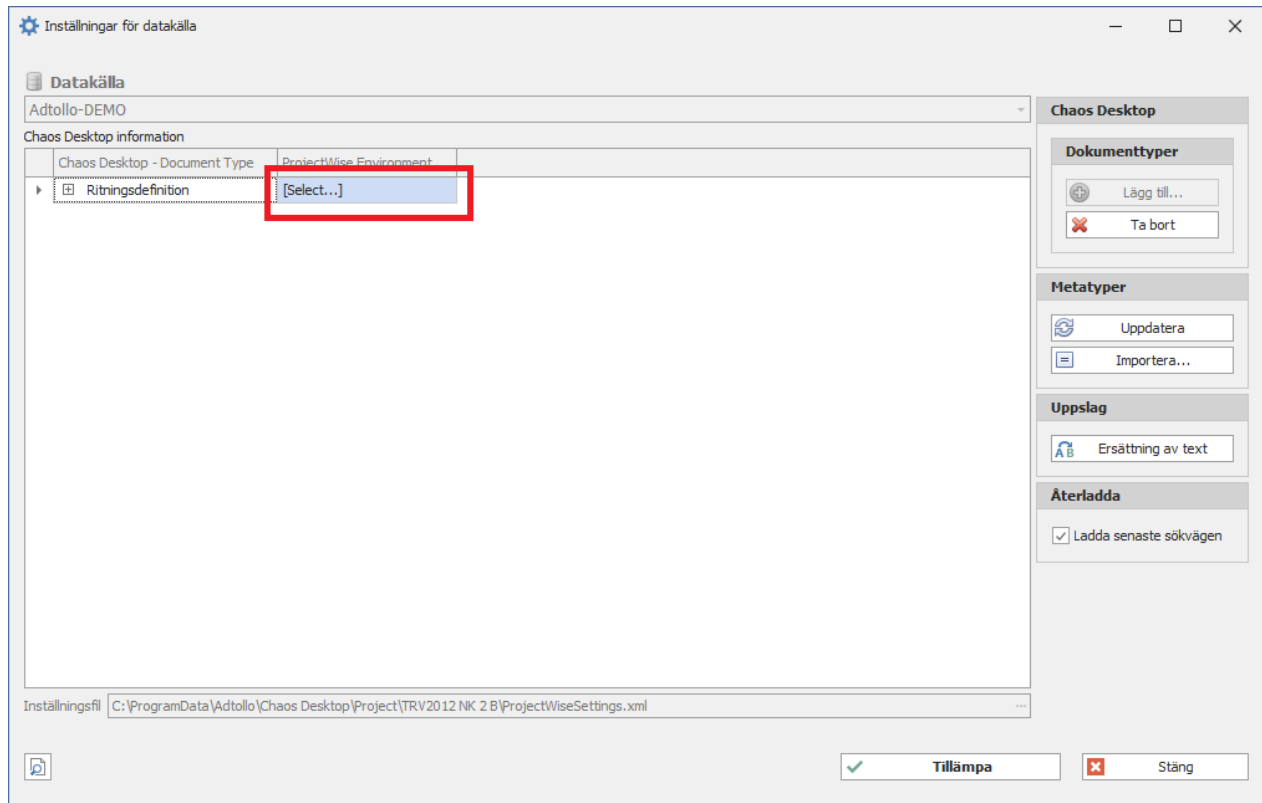

10. Välj environment i listan. I detta exempel kommer vi välja att koppla ihop "Ritningsdefinition" med "TrV2012_Ritdef".

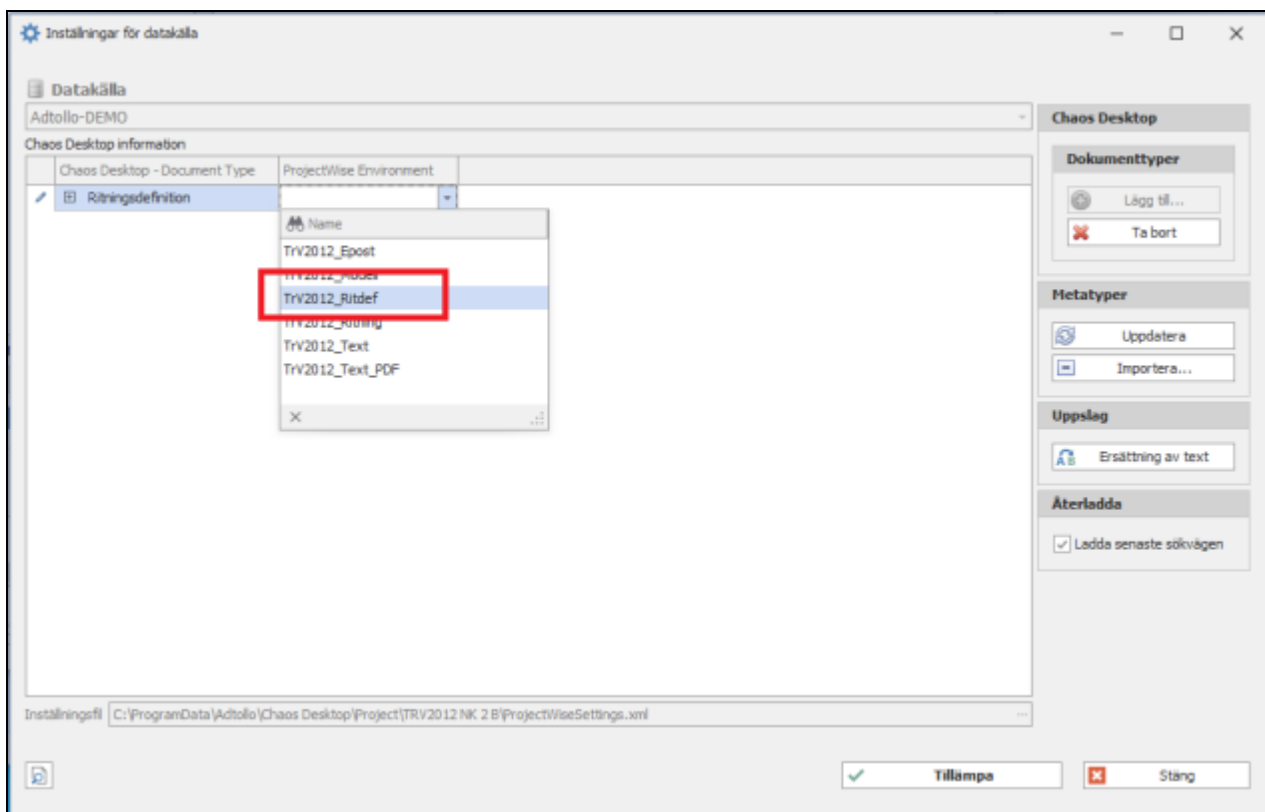

11. Nästa steg är att koppla ihop metatyper med attribut. Expandera raden genom att klicka på plusstecknet.

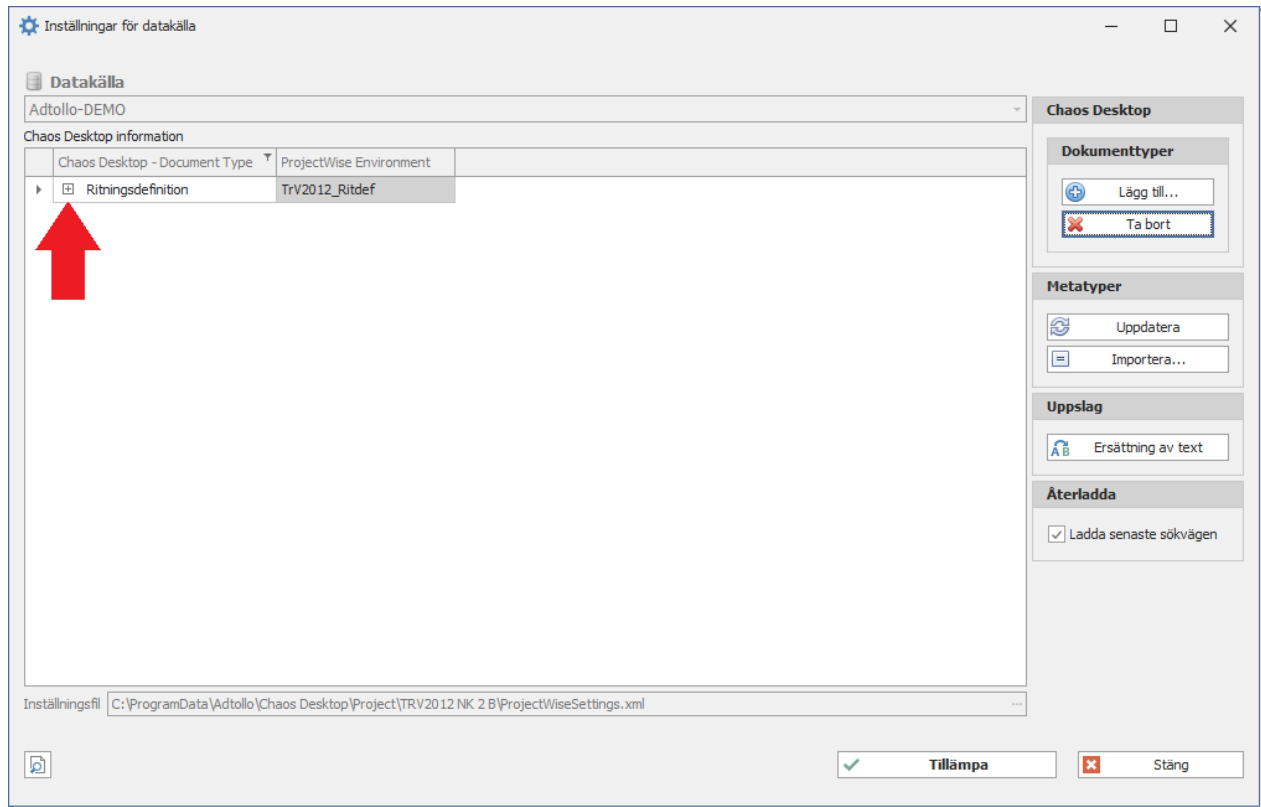

12. När du expanderat visas en tabell som listar metatyperna i Chaos Desktop. Det är de vita cellerna i kolumnen "Chaos Desktop Meta Type" som behöver fyllas i.

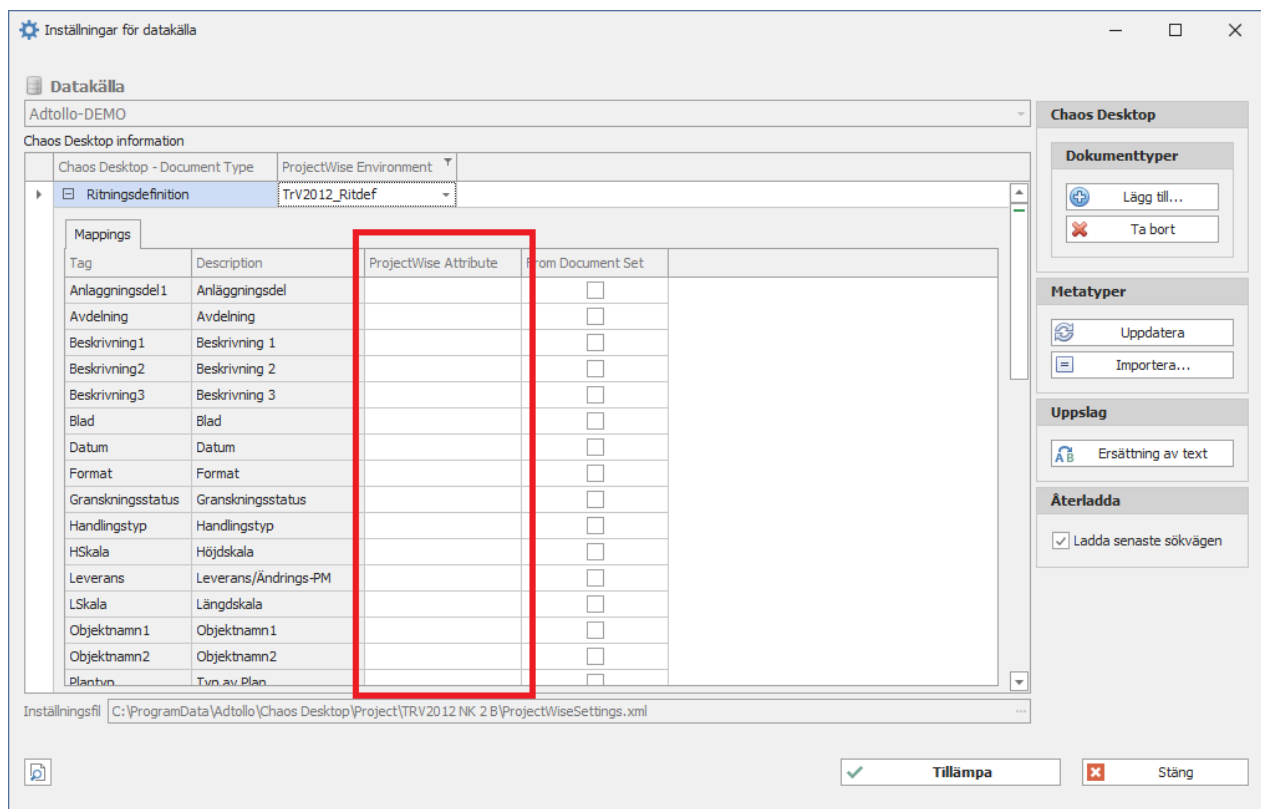

13. Klicka i cellen för att se tillgängliga attribut i den nedrullningsbara menyn. Välj det attribut som ska kopplas till metatypen. I exemplet på bilden kopplar vi ihop "Anlaggningsdel1" med "PW_Anlaggningsdel1".

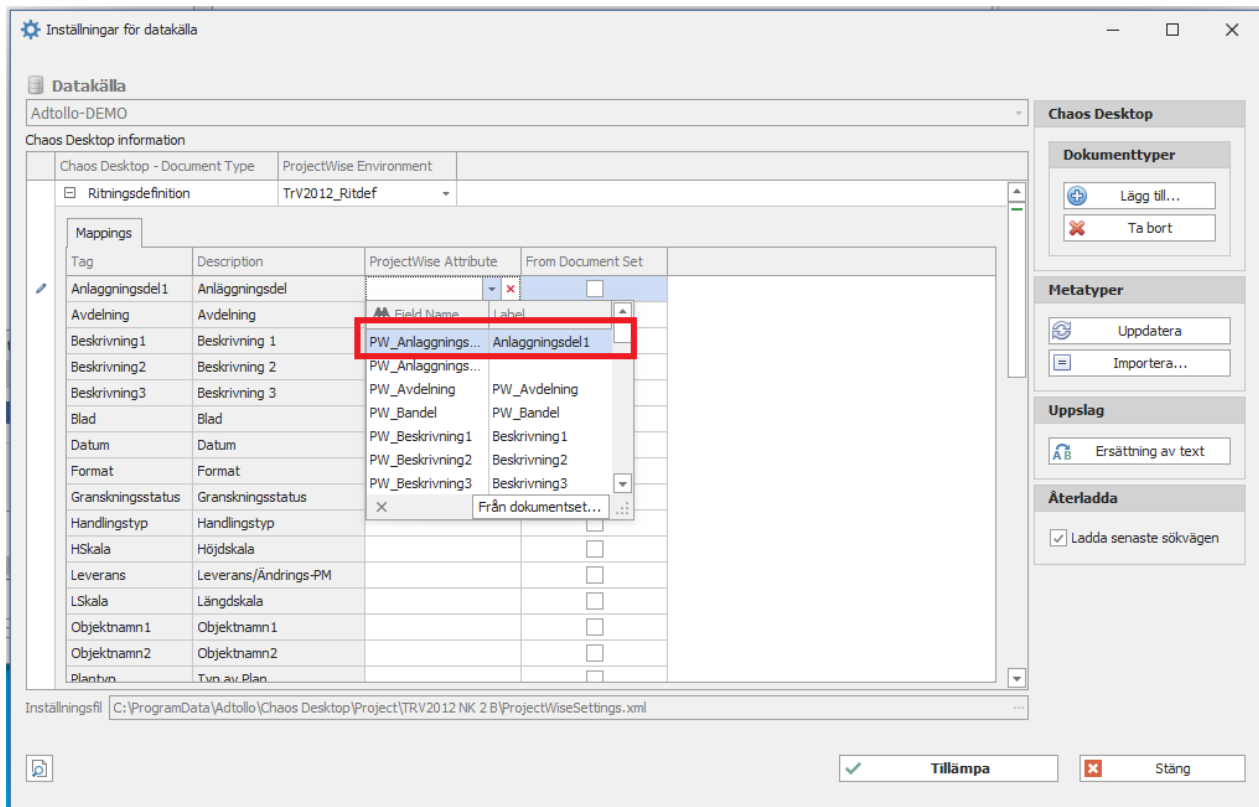

14. Koppla ihop alla återstående attribut och metatyper.

15. Klicka på **Tillämpa** när du är klar med mappningen och stäng sedan dialogen.

16. Den gröna ikonen visar att det nu finns en konfiguration för mappens Environment.

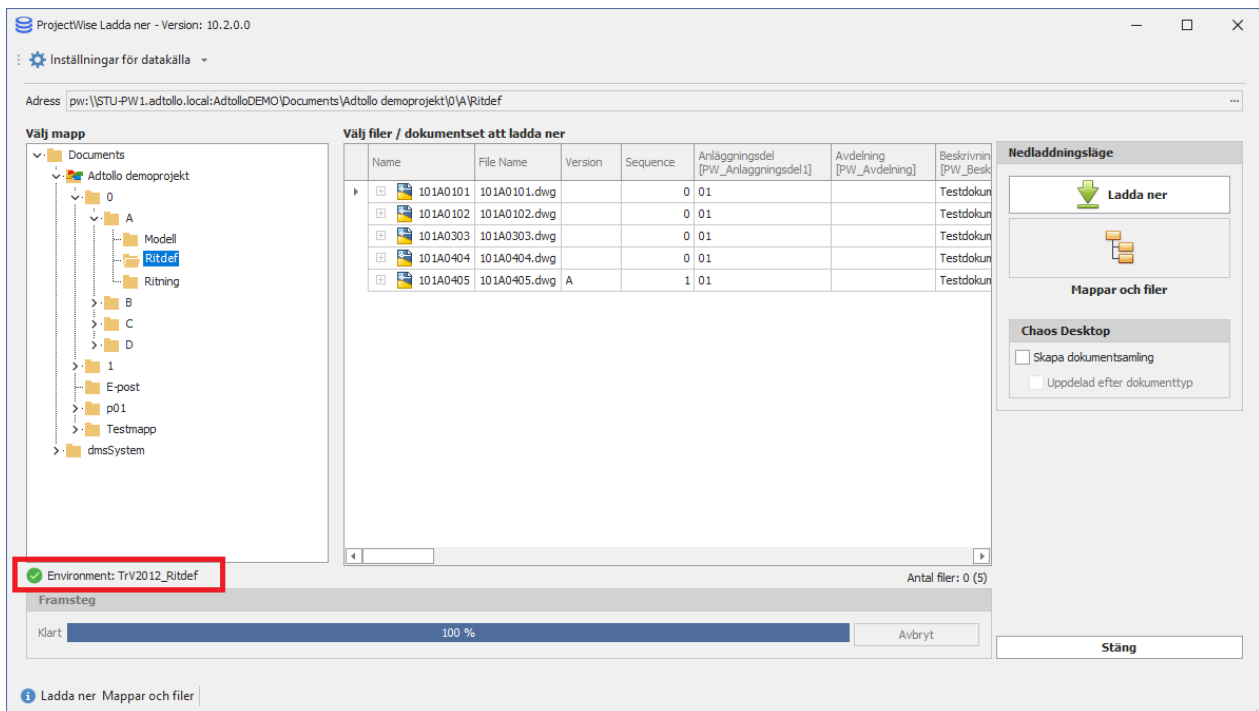

Ersättning av text

Funktionen används vid det tillfälle då metadata från ProjectWise översätts till metadata för Chaos Desktop och MD-fil skrivs.

1. Markera aktuellt fält och klicka på Ersättning av text. I detta exempel markerar vi Datum.

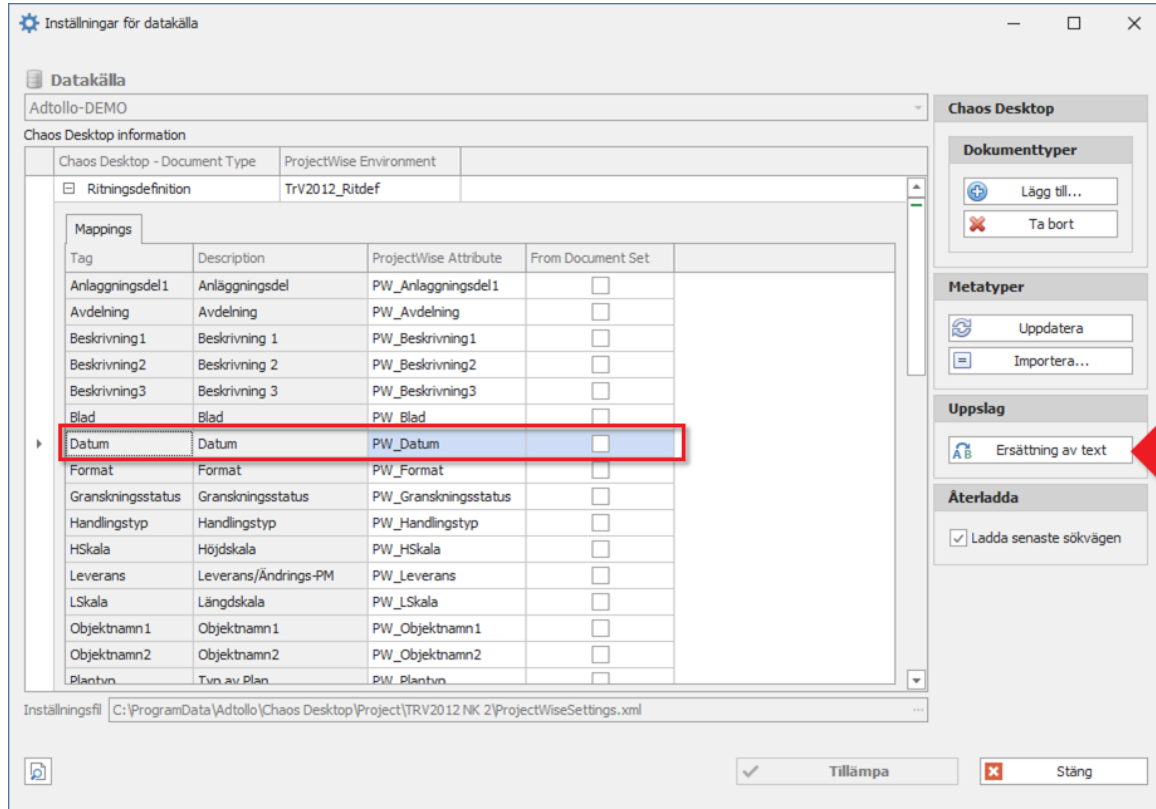

2. Klicka på plustecknet för att lägga till ny rad. Datum läggs till i tabellen.

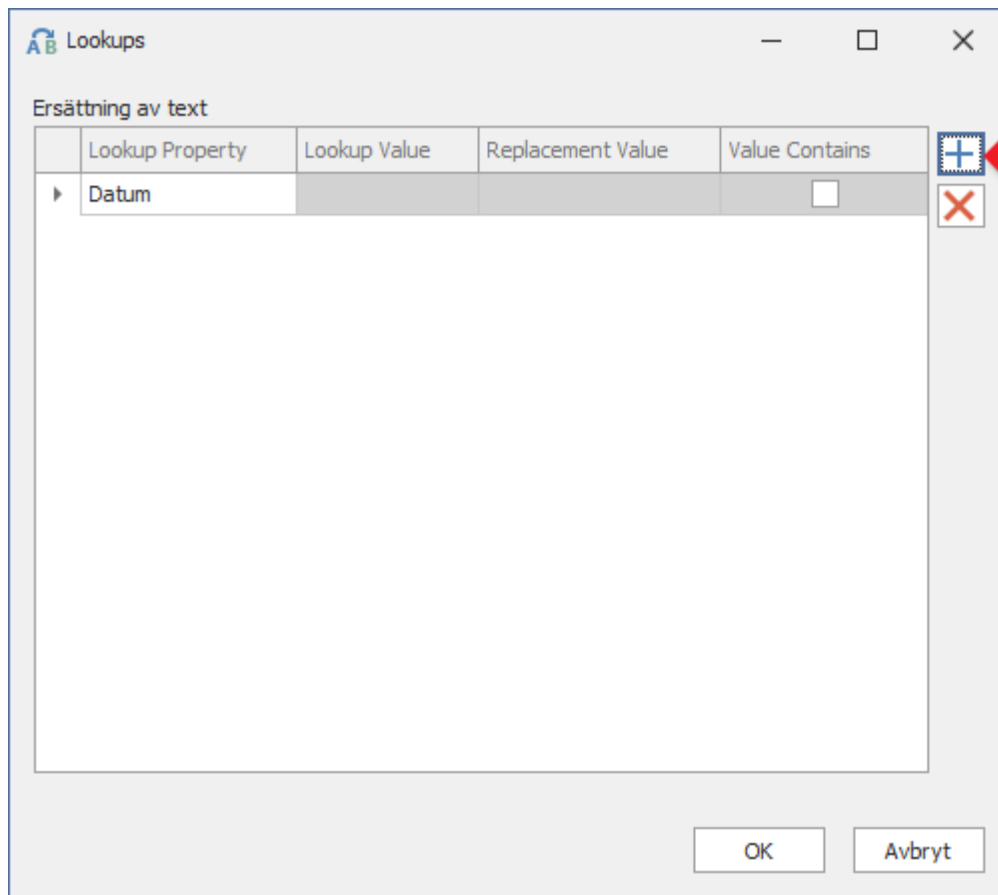

3. Ange Lookup value, Replacement Value och Value contains.

- **Lookup Property:** Metadatafältet i Chaos Desktop som ska kontrolleras.
- **Lookup Value:** Det sökta värde (ProjectWise metadatatavärde) som om det hittas i metadatafältet, ska ersättas med nytt värde. Endast exakt fras godkänns om inte "Value Contains" är vald.
- **Replacemeent Value:** Det nya värde som ska skrivas till metadatafältet i Chaos Desktop.
- **Value Contains:** Det sökta värdet behöver inte vara exakt överensstämmande, utan kan vara en del av den totala textsträngen.
Exempel: Om datum i ProjectWise är "2022-03-09 00:00:00:.000" kan tidsangivelsen tas bort med hjälp av denna.

4. Fortsätt lägg till de fält som har värde som ska ersättas.

Lookups

Ersättning av text

Lookup Property	Lookup Value	Replacement Value	Value Contains
Datum	00:00:00.000		<input checked="" type="checkbox"/>
Dokumentrubrik	10	10 Förteckning	<input type="checkbox"/>
Dokumentrubrik	20	20 Tekniskt PM	<input type="checkbox"/>
Dokumentrubrik	30	30 Teknisk rapport	<input type="checkbox"/>

OK Avbryt

Hämta attribut från Document Set

För att mappa metatyp med attribut från ett **Document Set** i **ProjectWise** klicka på **Från dokumentset** i dialogen Inställningar från datakälla. Då får du möjlighet att välja ett attribut från **Document Set**.

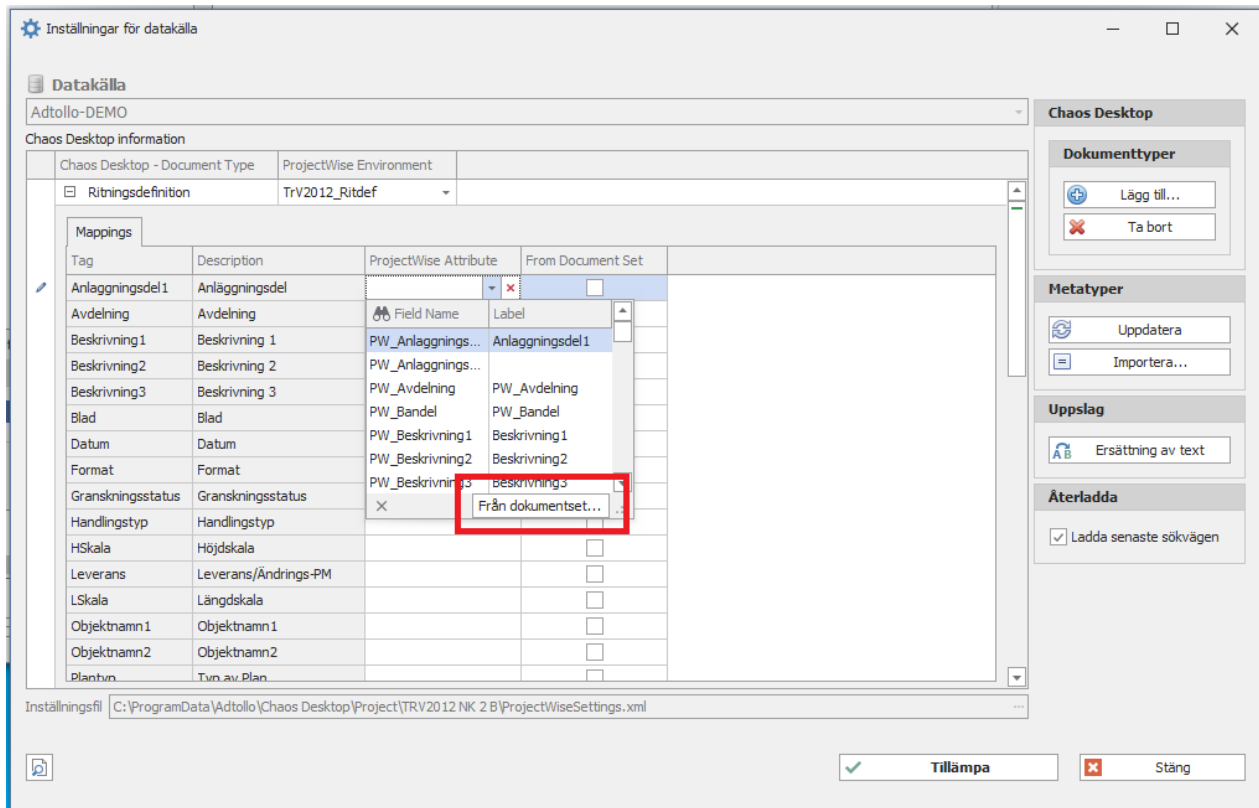

Ladda ner dokument

1. Markera den mapp dit du vill ladda ner dokumenten.
2. Välj **ProjectWise ladda ner** på menyn.

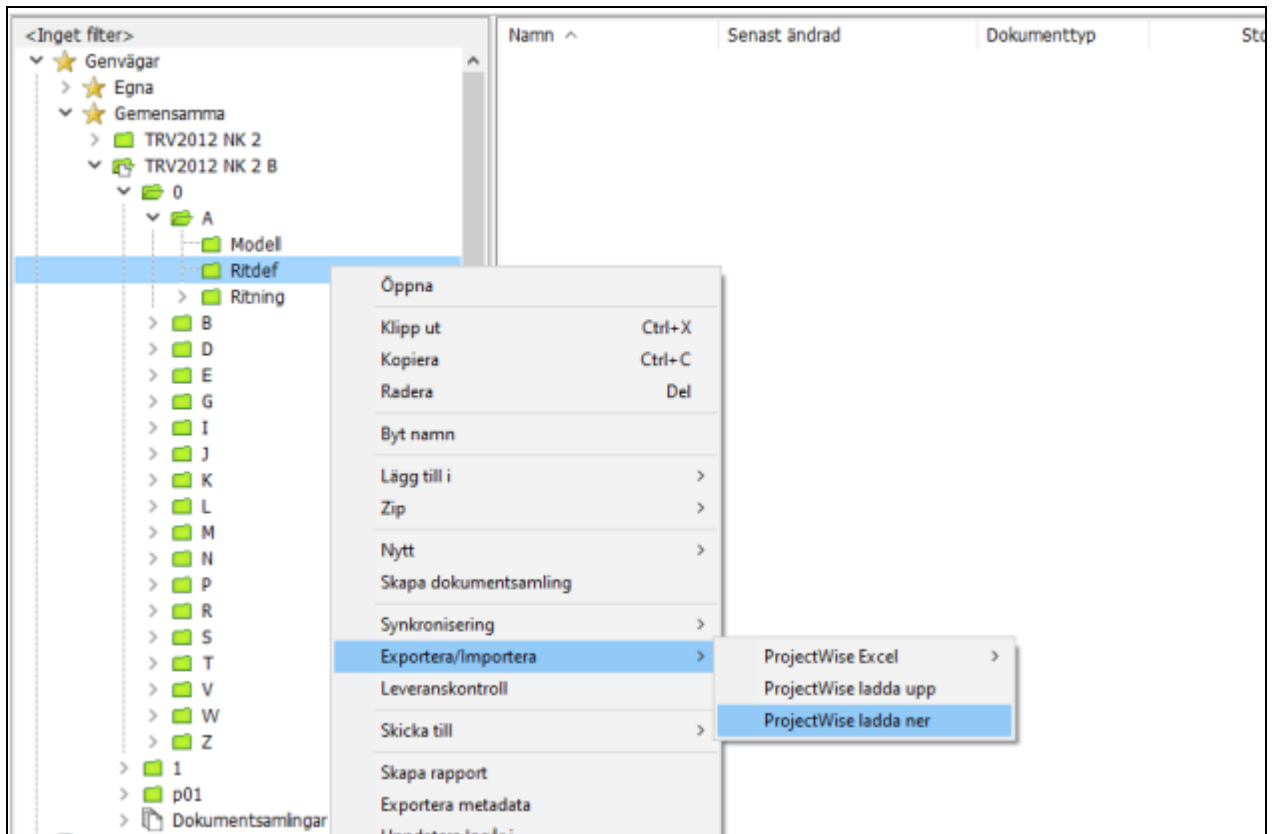

3. Logga in i datakälla.
4. Välj i dialogen vilka mappar och filer du vill ladda ner. Om en mapp är markerad, kommer mappen med dokument skapas upp i Chaos Desktop-projektet. Du kan välja att ladda ner filer, mappstruktur eller dokumentinsamlingar från ProjectWise. Du kan också välja att ta med externa referenser eller ej.

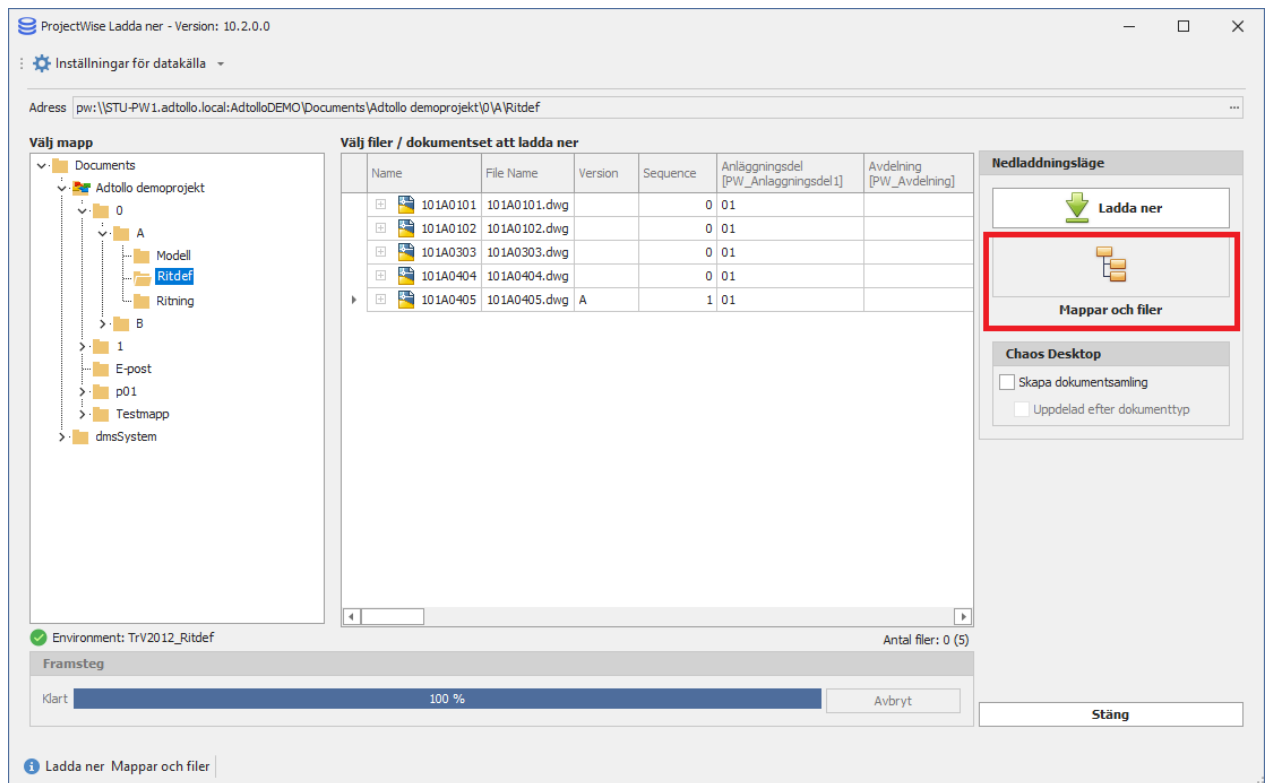

5. Om du vill ladda ner endast filer markerar du filerna. Informationen för vad som kommer laddas ner

kommer ändras från "Filer och mappar" till "Filer".

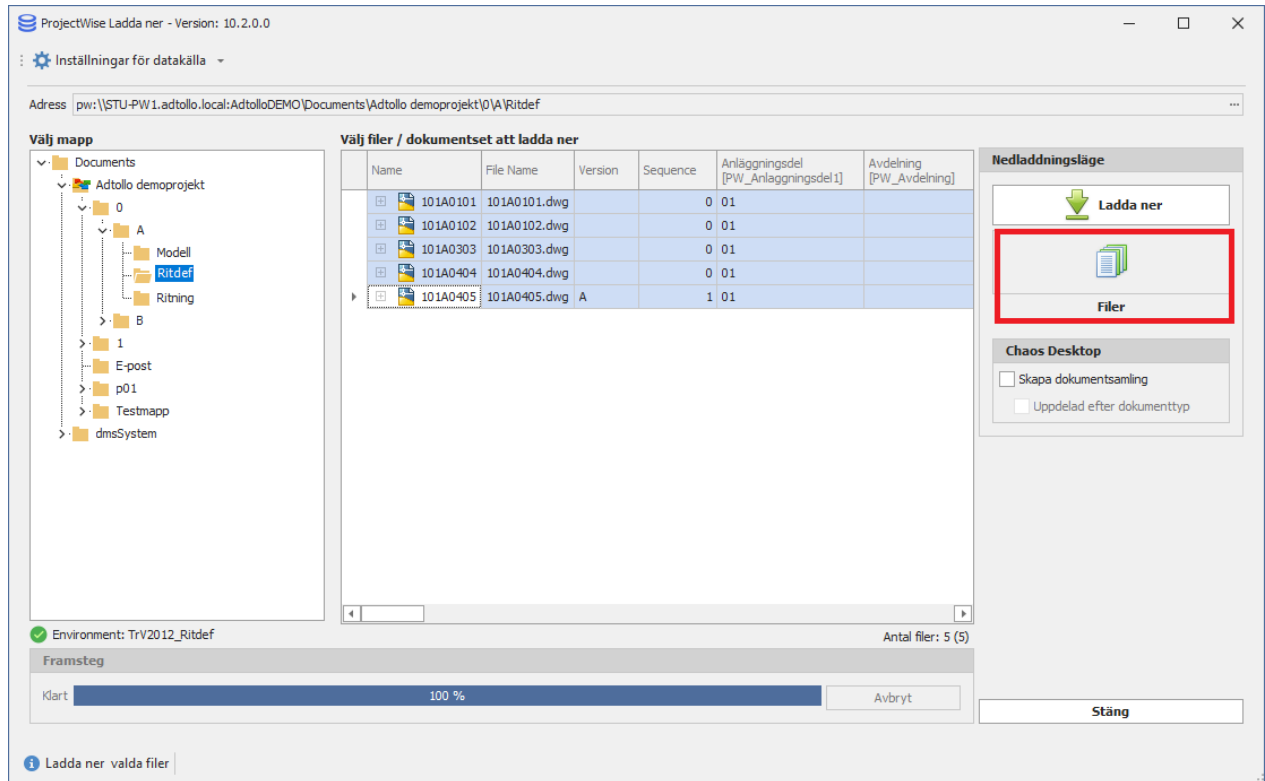

6. Om du vill ladda ner externa referenser bocka i att Inkludera referenser. Då kommer tillhörande modellfiler sparas ner till en eller flera dms-mappar i samma nivå i mappstrukturen som huvudfilen (ritningsdefinitionen).

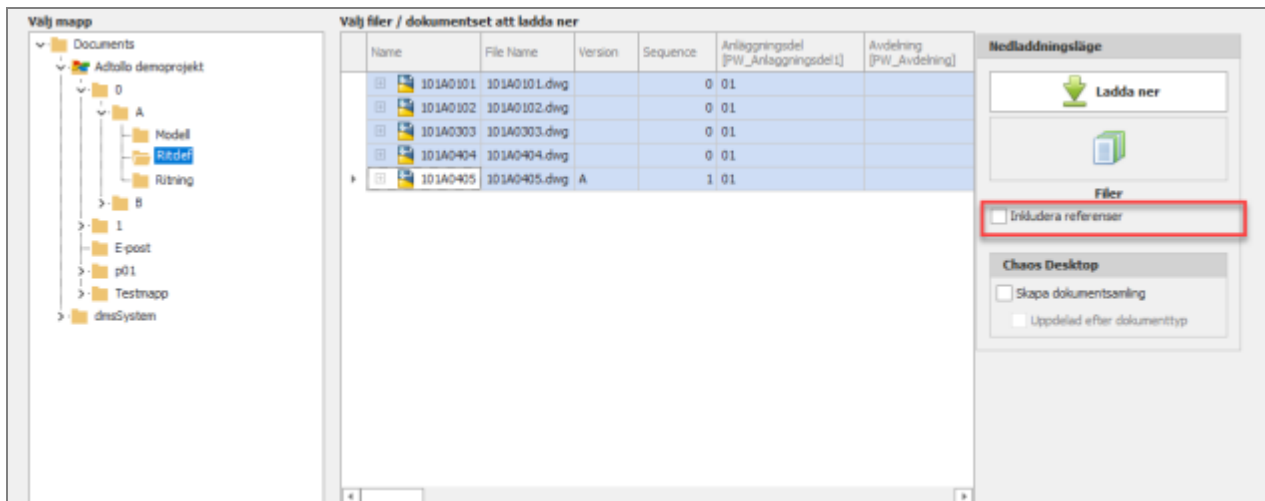

7. Den metadata som kommer skrivas till Chaos Desktop syns i kolumnerna. I kolumnrubriken ser du namnet på Chaos Desktop metatyp överst och inom hakparantes visas attributnamn från ProjectWise.

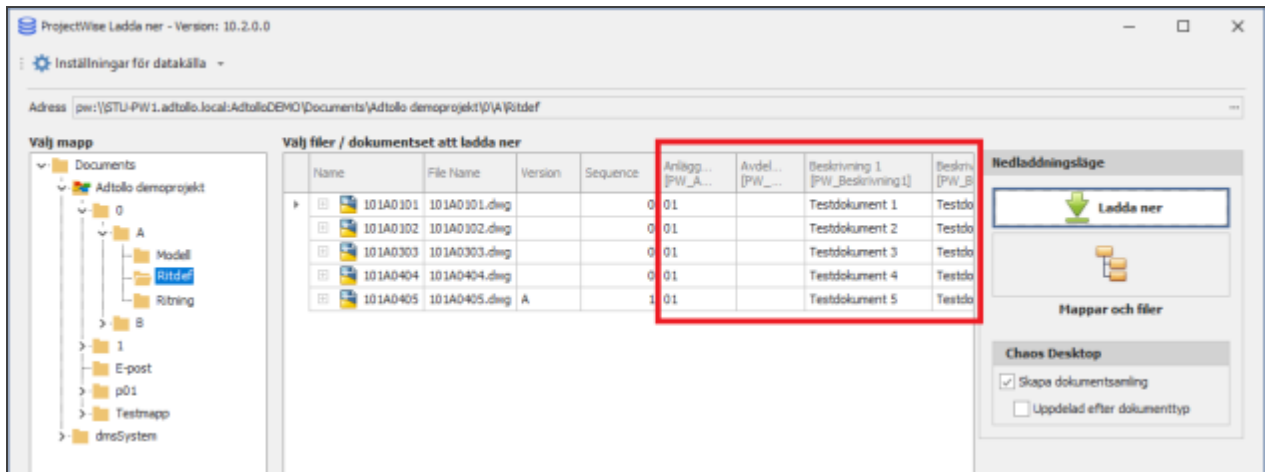

8. Om du vill skapa en dokumentinsamling med de nedladdade filerna så kan du bocka för Skapa dokumentinsamling.

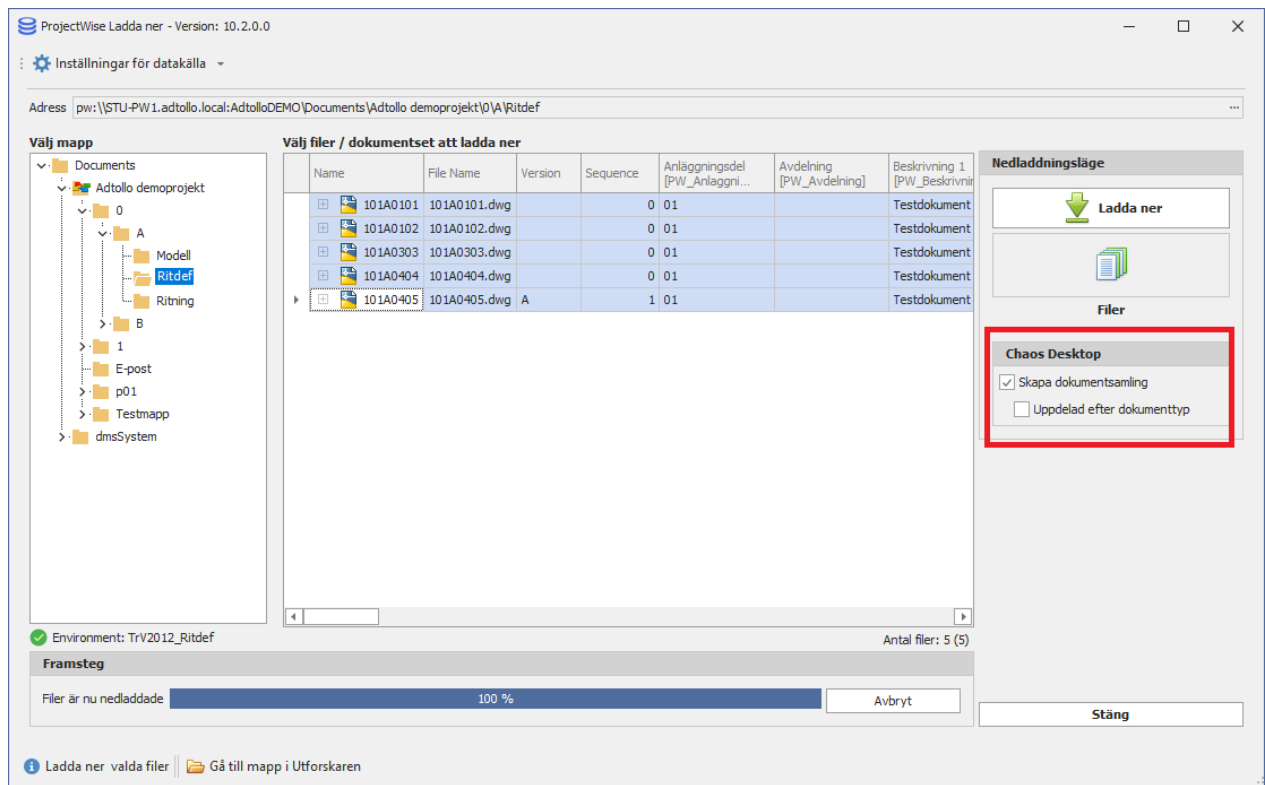

9. Klicka på **Granska mappstruktur** för att se de mappar som kommer skapas upp vid nerladdningen.

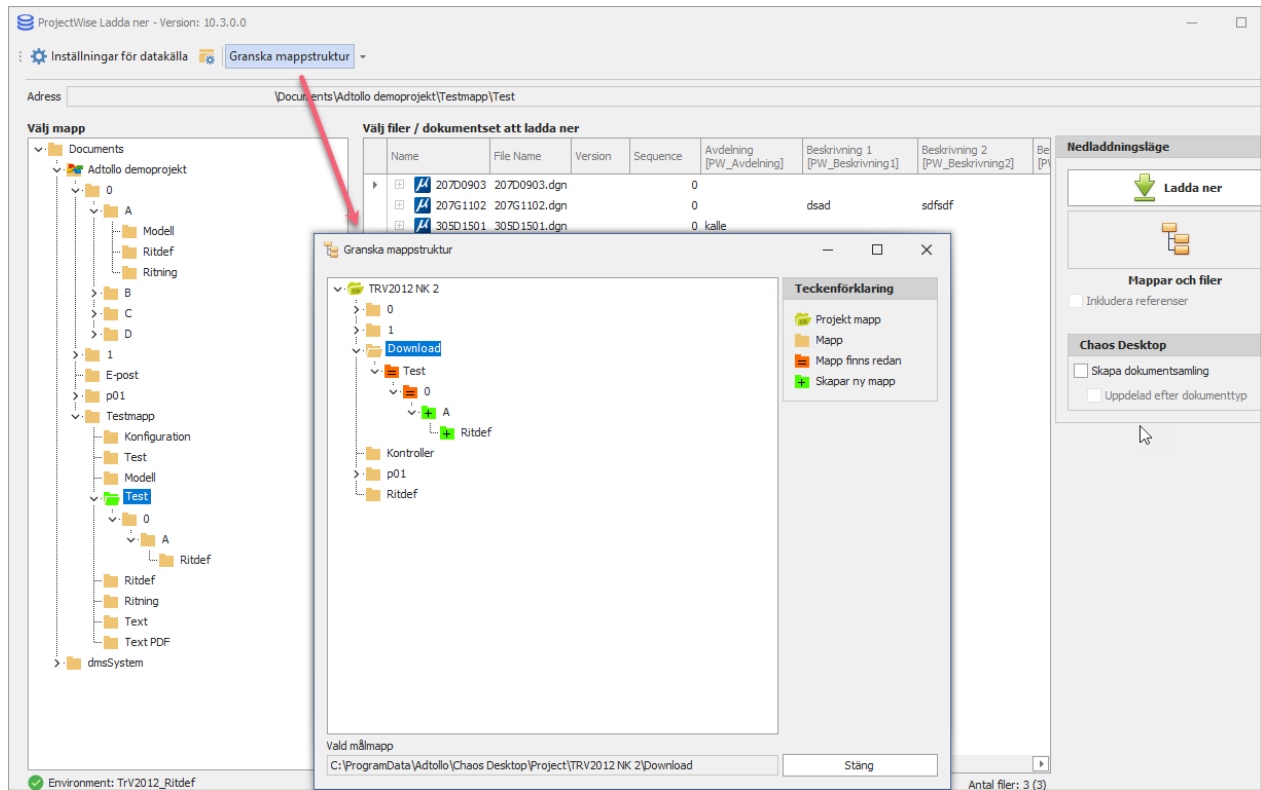

10. Klicka på Ladda ner.

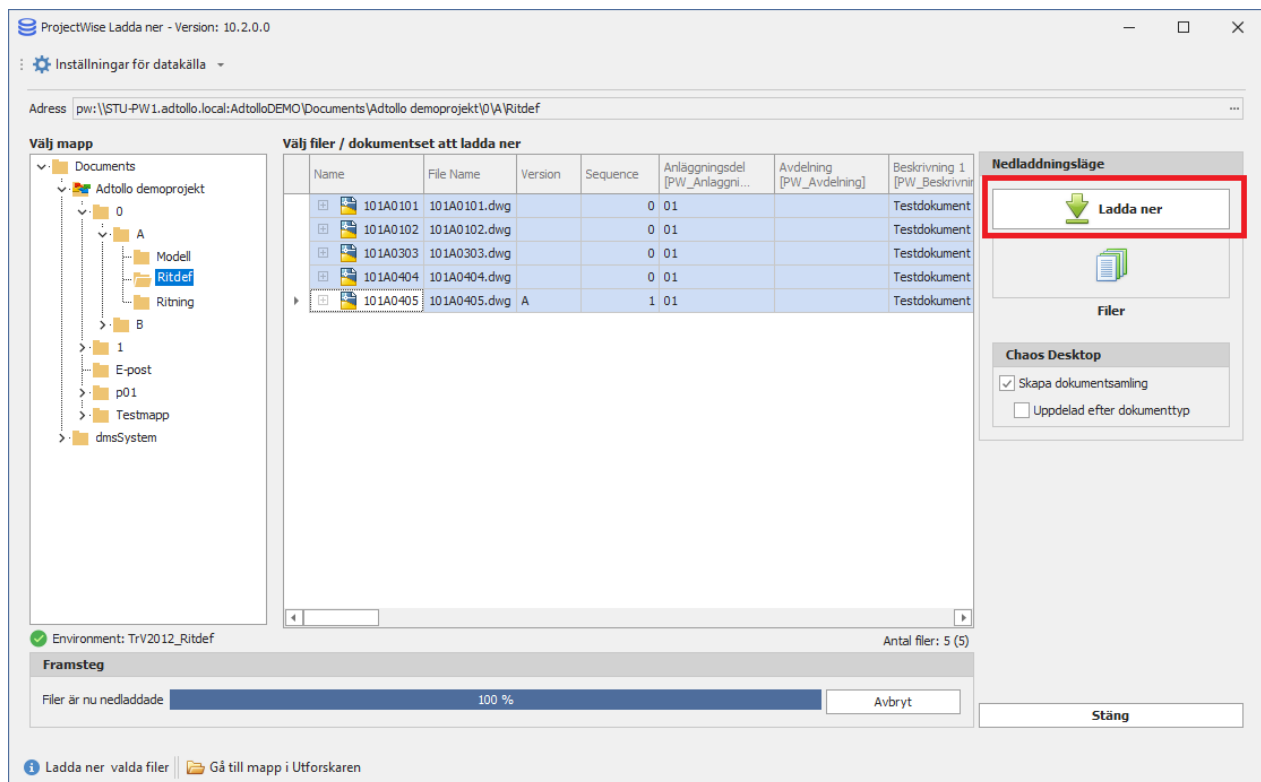

11. Om du valt skapa en dokumentinsamling får du fylla i ett namn på dokumentinsamlingen. Klicka sedan OK.

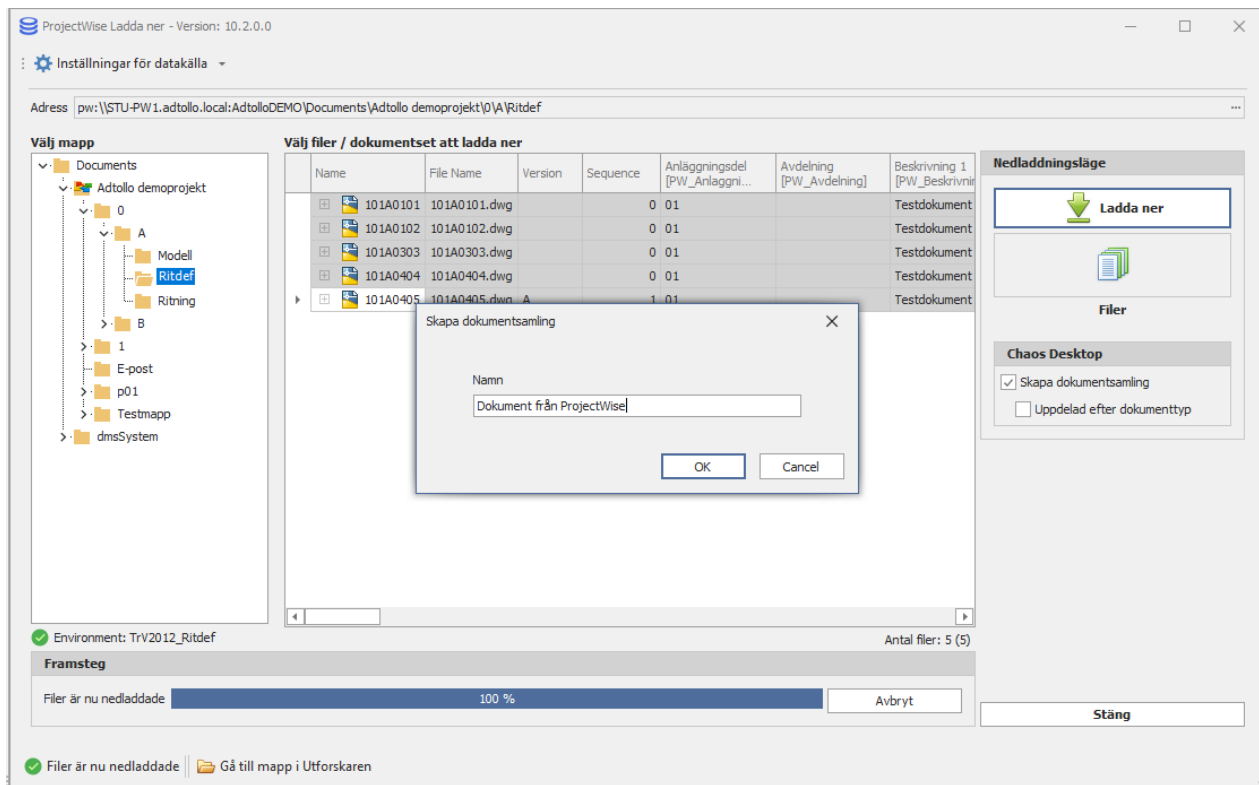

12. När dokument är nedladdade och dokumentsamling är skapad är nedladdningen klar. Om du vill kan du öppna mappen med filerna i Utforskaren genom att klicka på Gå till mapp i Utforskaren.

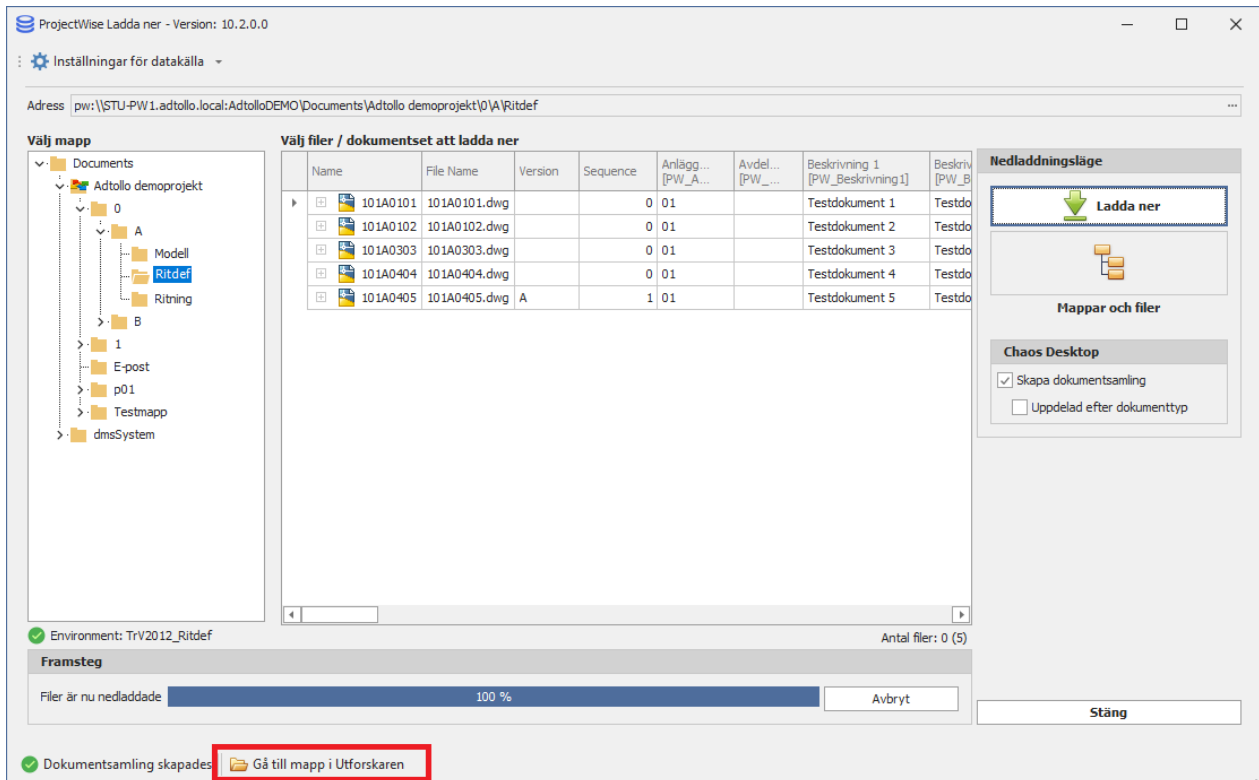

13. Klicka Stäng.
14. Uppdatera (F5) mappen i Chaos Desktop och du kan nu se de nedladdade dokumenten och dess metadata.

Namn	Senast ändrad	Dokumenttyp	Storlek	Delområde (våg)	Beskrivning 4 (våg)	Längdskala
101A0101.dwg	2022-03-01 13:17:29	Ritningsdefinition	355 kB	Namn1	Testdokument 1	1:100
101A0102.dwg	2022-03-01 13:17:29	Ritningsdefinition	355 kB	Namn1	Testdokument 2	1:100
101A0303.dwg	2022-03-01 13:17:29	Ritningsdefinition	355 kB	Namn1	Testdokument 3	1:100
101A0404.dwg	2022-03-01 13:17:30	Ritningsdefinition	355 kB	Namn1	Testdokument 4	1:100
101A0405.dwg	2022-03-01 13:17:30	Ritningsdefinition	355 kB	Namn1	Testdokument 5	1:400

Exportera paket

Funktion för att skapa zipfil med dokument och excel-fil med tillhörande metadata för vidare leverans till andra system som tex Webforum.

Vid nedladdning från ProjectWise kan du välja att exportera paket. Då skapas en zipfil med nedladdade filer. Observera! Funktionen är endast tillgänglig om du valt att skapa dokumentsamling vid nedladdning.

Skapa zip-filer med samma namn som dokumentsamlingar

Bocka för denna för att skapa zip-filer med samma namn som dokumentsamlingar.

Skapa Excel-fil

Bocka för denna för att skapa en Excel-fil med dokumentens metadata.

Målmapp för zip-filer

Peka ut var zip-filen ska sparas.

Inställningsfiler (Excel-rubriker)

De dokumenttyper som är konfigurerade mot Environment måste ha en inställningsfil, en styrfil, för hur Excel-filens kolumnrubriker ska skrivas med andra ord även vilken metadata som skall fyllas i.

Inställningsfilerna ska vara i format xsl eller txt.

- Skapa xsl-fil med Chaos Desktop funktion "Skapa rapport" så får du en xsl-fil som du kan använda som inställningsfil.
- Skapa en txt-fil genom att skriva kolumnrubrikerna i en textfil (metatyperna måste finnas i Chaos Desktop projektet) i turordning uppifrån och ned för redovisning från vänster till höger i Excel-filen som skapas.

Alla konfigurerade metadatafält (CD metatyp vs PW attribut) behöver mappas för exporten.

Inställningsfilen är beroende av kraven för systemet som filer ska levereras till. Kolumner i Chaos Desktop behöver inte stämma överens med ordning och vilka metadata (kolumner) som det mottagande systemet vill ha.

Valda dokumentsamlingar

Här visas dokumentsamlingar som kommer laddas ner och hur många filer de innehåller.

Rubriker förhandsvisning (fältmappning)

Visar innehåll i markerad inställningsfil.

Validera

Kontrollerar inställningar.

Spara inställningar

Spara ner inställningar i en fil.

Bild1. Kryssa för Skapa export under rubriken Exportera paket och ange sedan inställningar.

Bild 2. Inställningar för Exportera paket.

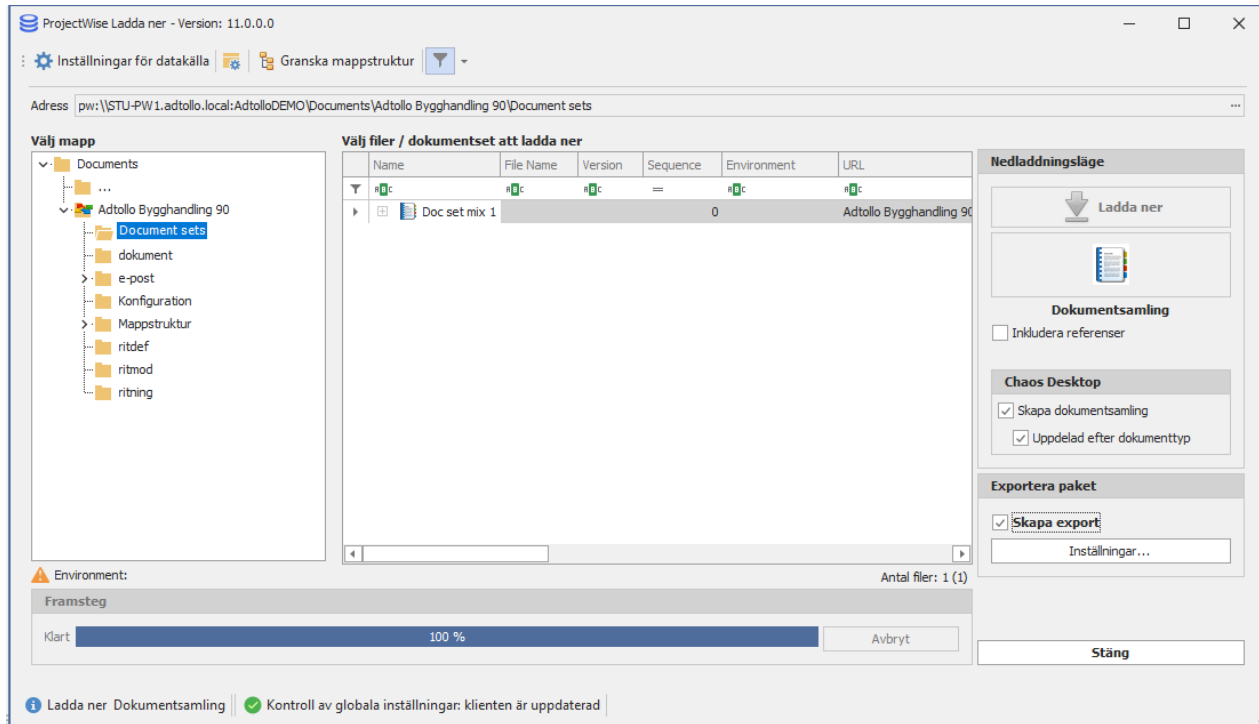

Bild 3. Exempel på Excel-fil.

Övriga inställningar

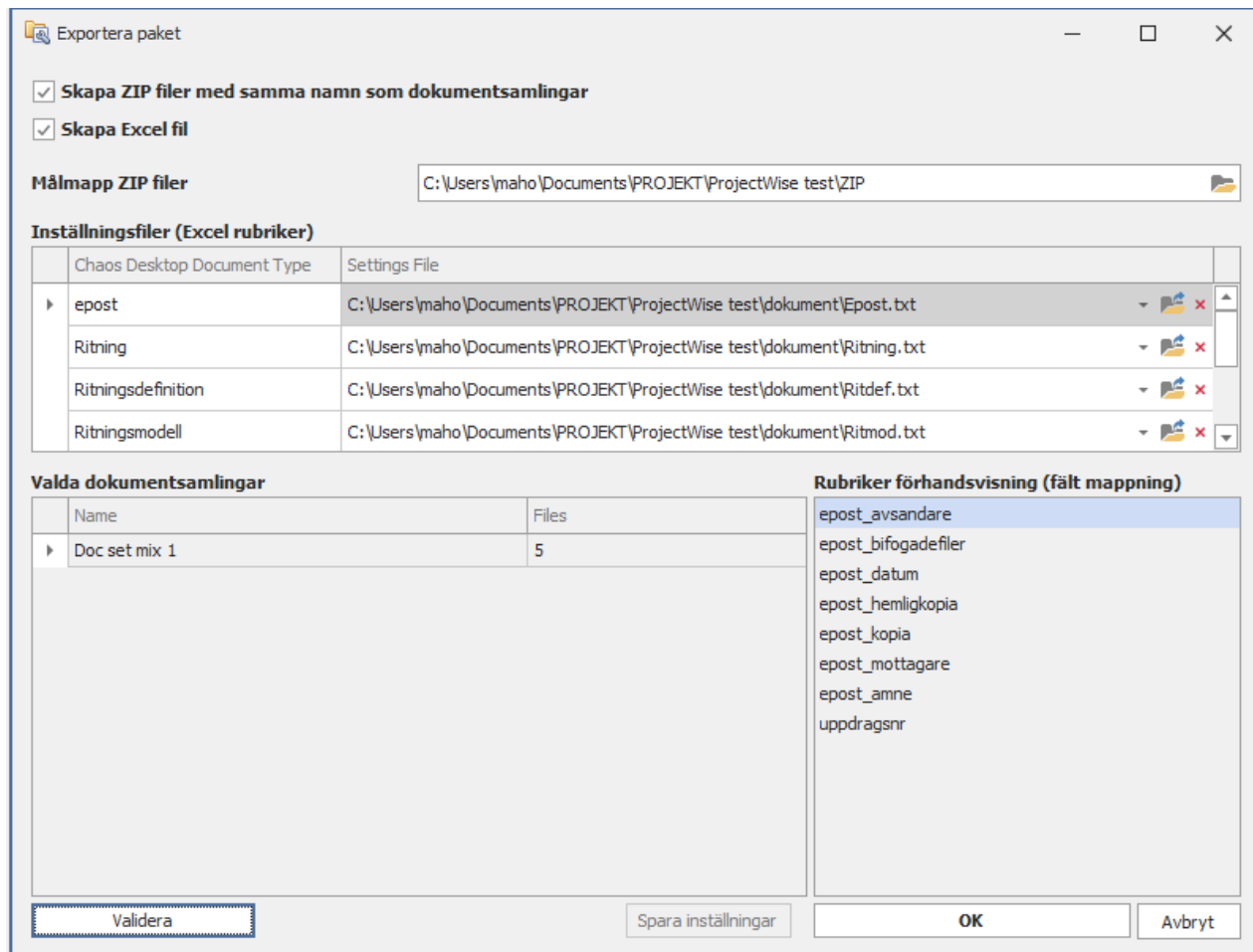
- [Välj arbetsyta](#)
- [Aktivt Interface](#)
- [Global lagring av konfiguration](#)

Välj arbetsyta

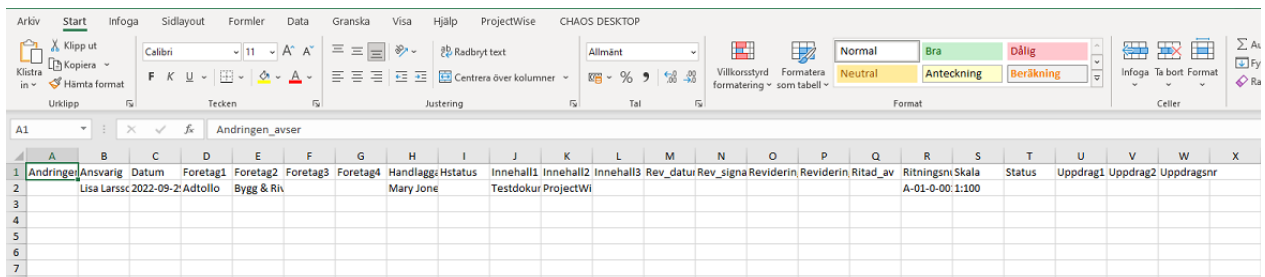
Om datakällan innehåller många mappar för arbetsytor (Work Areas) kan du välja en favoritmapp genom att klicka på knappen **Arbetsyta**. Då visas bara den valda mappen och det går snabbare att öppna rätt mapp eftersom inte alla mappar i datakällan måste listas.

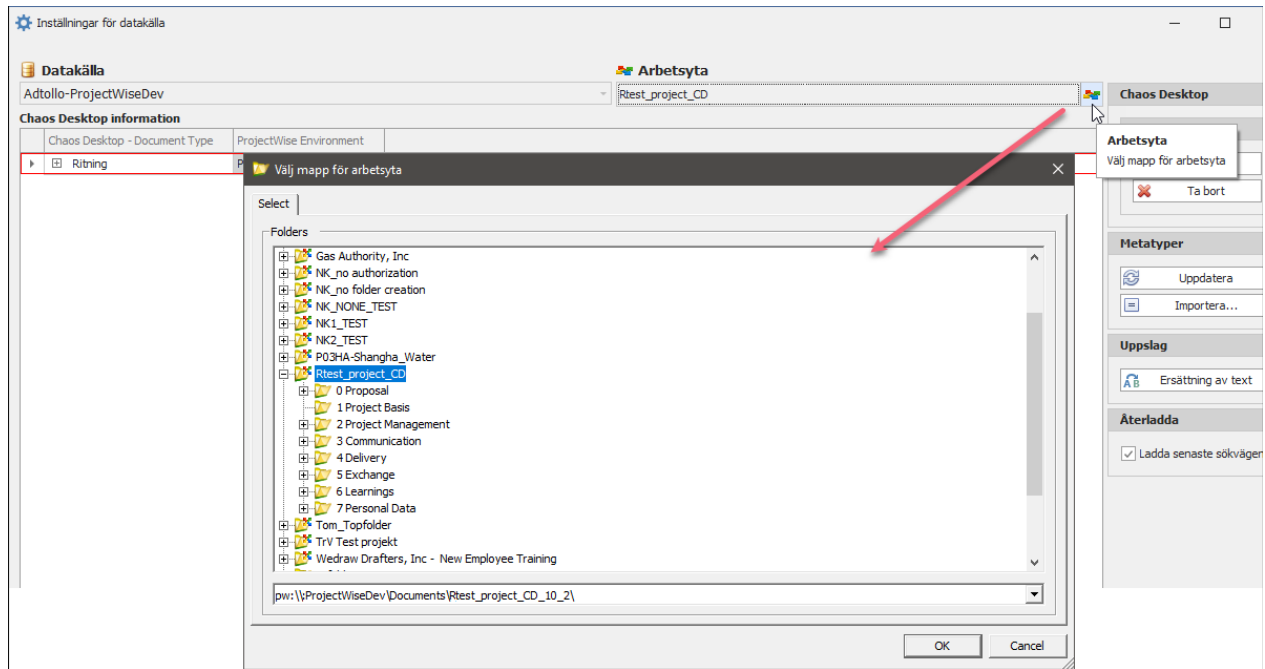

Om du vill lista alla mappar igen kan du dubbelklicka på den filtrerade mappstrukturen.

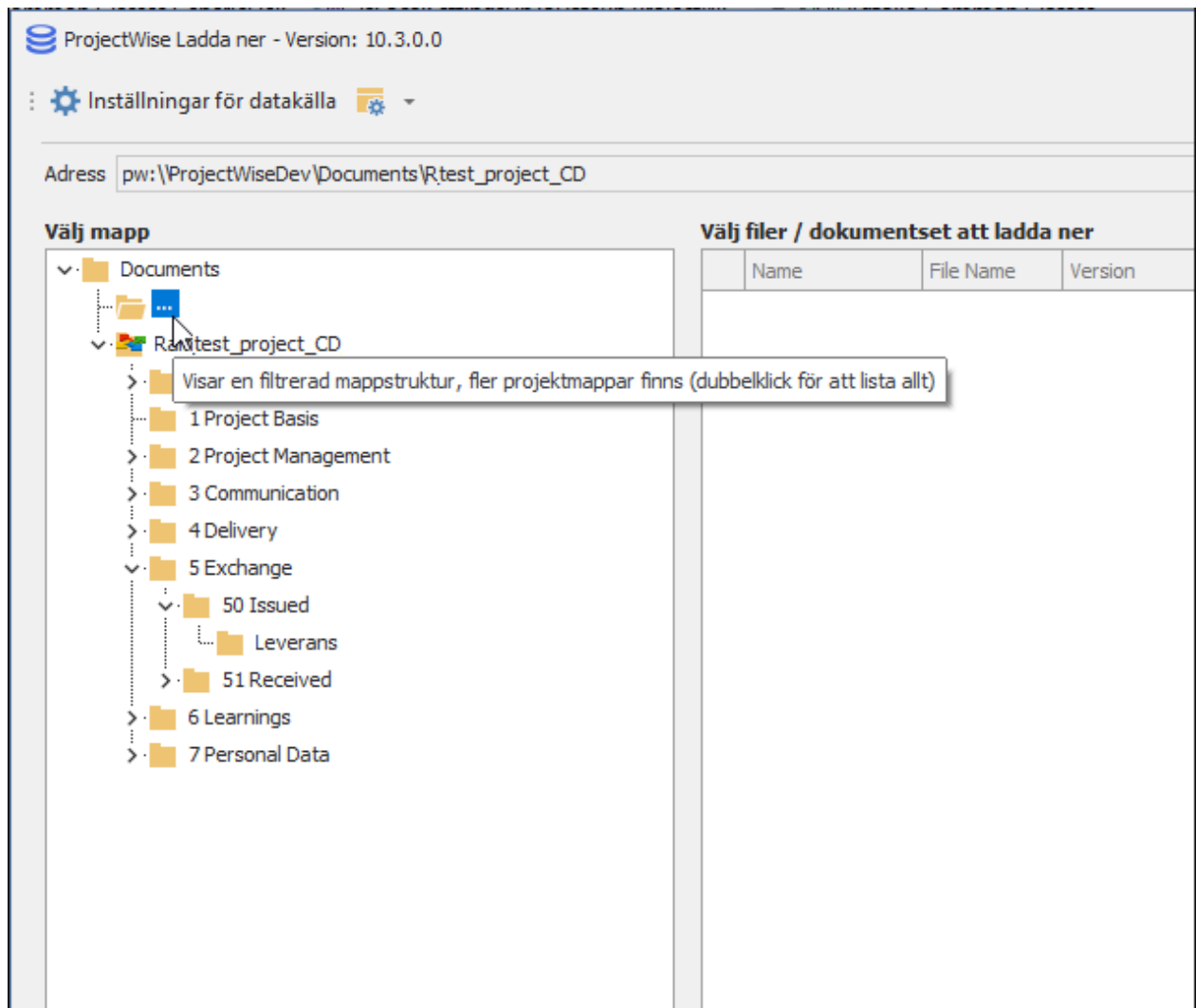

Aktivt Interface

Olika interface i ProjectWise ger olika resultat för vilka attribut som listas i konfigurationsdialogerna. Aktivt interface visas i dialogen för **Inställningar för datakälla**.

ID	PW Environment Name	Chaos Desktop Document Type
102	Sweco_basic_environment	Ritningsdefinition

Mappings	Additional				
PW Attribute Name	PW Label (GUT)	Chaos Desktop Meta Type	PW Required	PW Read-Only	PW Doc Cod
Bas_Datum	Datum		<input type="checkbox"/>	<input type="checkbox"/>	
Bas_Dokumenttitel	Dokumenttitel		<input type="checkbox"/>	<input type="checkbox"/>	
Bas_Dokumenttyp	Dokumenttyp		<input type="checkbox"/>	<input type="checkbox"/>	
Bas_Godkänd_av	Godkänd av		<input type="checkbox"/>	<input type="checkbox"/>	
Bas_Granskad_av	Granskad av		<input type="checkbox"/>	<input type="checkbox"/>	
Bas_Produkt	Produkt		<input type="checkbox"/>	<input type="checkbox"/>	
Bas_Revidering_avser	Revidering avser		<input type="checkbox"/>	<input type="checkbox"/>	
Bas_Skapat_av	Skapat av		<input type="checkbox"/>	<input type="checkbox"/>	
Bas_Slutgiltig_av	Slutgiltig av		<input type="checkbox"/>	<input type="checkbox"/>	
Bas_Status	Status		<input type="checkbox"/>	<input type="checkbox"/>	
Bas_Uppdragsnummer	Uppdragsnummer		<input type="checkbox"/>	<input type="checkbox"/>	
Kund_Bas_Avdelning	Avdelning*		<input type="checkbox"/>	<input type="checkbox"/>	
Kund_Bas_Beskrivning_1_v_1	Beskrivning rad 1*		<input type="checkbox"/>	<input type="checkbox"/>	
Kund_Bas_Beskrivning_2_v_1	Beskrivning rad 2*		<input type="checkbox"/>	<input type="checkbox"/>	

Info
 Attribut är en dokumentkod och kommer att mappas till en namndel i namnkonventionen [NK2]

Lagringsinställningar

ProjectWise

Environment

Lägg till...
 Ta bort

Attribut

Uppdatera
 Import...
 Auto mappa

Chaos desktop Mapper

Lägg till...
 Ta bort...

Aktivt Interface

Sweco - Trafikverket

ProjectWise värdelista

Visa

Verkställ Stäng

Inställningar för datakälla

Datakälla PW-sweco **Arbetsyta**

Chaos Desktop information

Chaos Desktop - Document Type	ProjectWise Environment
Ritningsdefinition	Sweco_basic_environ...

Mappings

Tag	Description	ProjectWise Attribute	From Document Set
Anläggningsdel1	Anläggningsdel		<input type="checkbox"/>
Avdelning	Avdelning		<input type="checkbox"/>
Beskrivning1	Beskrivning 1		<input type="checkbox"/>
Beskrivning2	Beskrivning 2		<input type="checkbox"/>
Beskrivning3	Beskrivning 3		<input type="checkbox"/>
Blad	Blad		<input type="checkbox"/>
Datum	Datum		<input type="checkbox"/>
Format	Format		<input type="checkbox"/>
Granskningsstatus	Granskningsstatus		<input type="checkbox"/>
Handlingstyp	Handlingstyp		<input type="checkbox"/>
HSkala	Höjdskala		<input type="checkbox"/>
Leverans	Leverans/Ändrings-PM		<input type="checkbox"/>
LSkala	Längdskala		<input type="checkbox"/>
Objektnamn1	Objektnamn1		<input type="checkbox"/>
Objektnamn2	Objektnamn2		<input type="checkbox"/>
Plantyp	Typ av Plan		<input type="checkbox"/>
Revidering	Ändringsbeteckning		<input type="checkbox"/>
Ritningsnr	Ritningsnummer		<input type="checkbox"/>
Ritningstyp	Ritningstyp		<input type="checkbox"/>

Chaos Desktop

Dokumenttyper

Lägg till...
Ta bort

Metatyper

Uppdatera
Importera...

Uppslag

Ersättning av text

Återladda

Ladda senaste sökvägen

Aktivt Interface

Sweco - Trafikverket

Lagringsinställningar

Verkställ Stäng

Global lagring av konfiguration

Under **Lagringsinställningar** längst ner i dialogen **Inställningar** finns **för datakälla** kan du konfigurera global lagring av inställningsfilen.

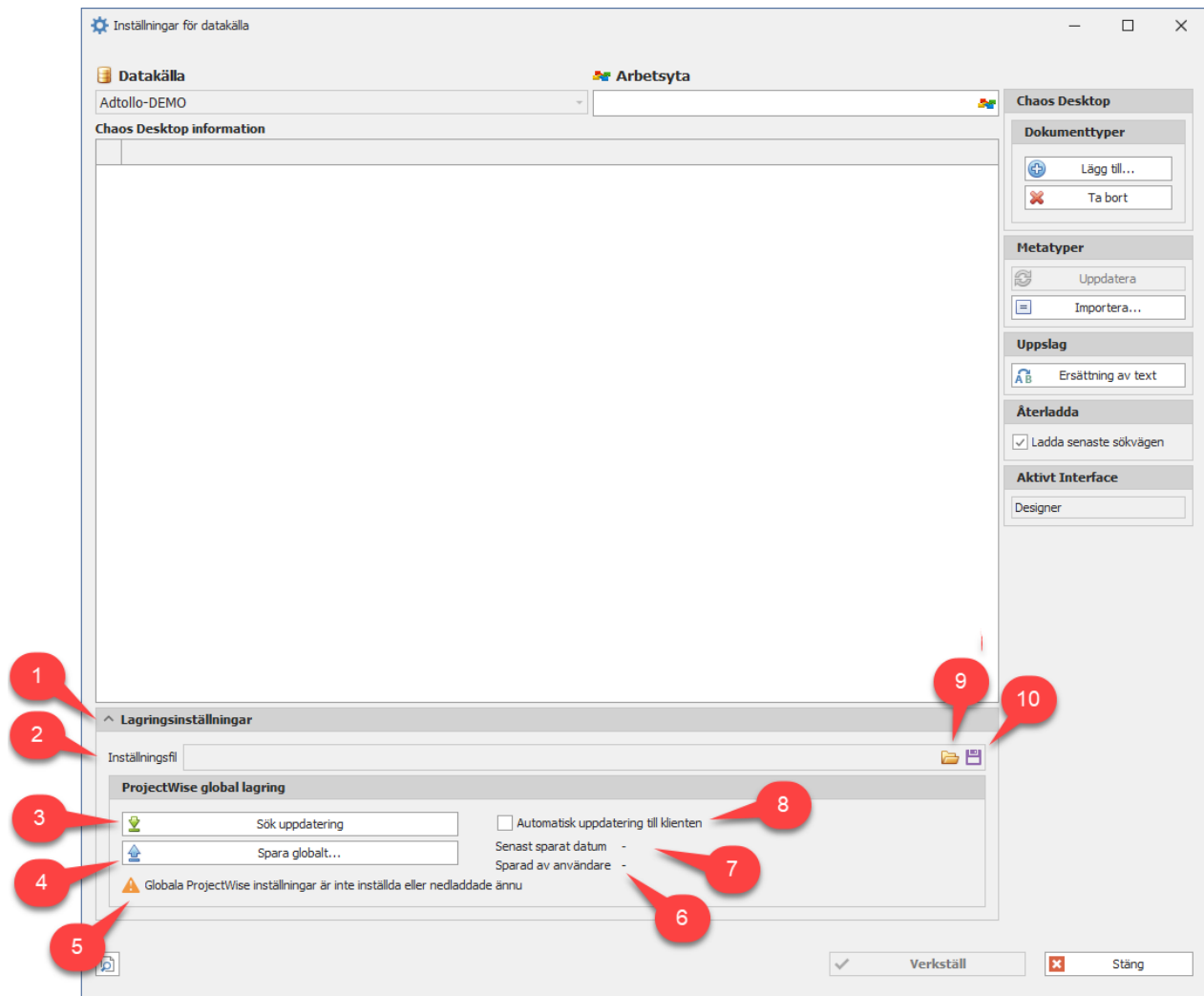

1. Lagringsinställningar går att visa eller dölja.
2. Inställningsfil visar sökväg till det projekt där konfigurationsfilen skapades.
3. Sök uppdatering. Om du klickar på denna knapp och samtidigt håller ner CTRL kan du byta till en annan inställningsfil.
4. Spara inställningsfilen på ProjectWise.
5. Här visas information om inställningar är konfigurerade och nedladdade. Grön ikon visar att det är klart och orange att det saknas.
6. Här visas vilken användare som sparat filen.
7. Här visas datum då filen sparades senast.
8. Automatiskt uppdatering till klienten.
9. Ange inställningsfil.
10. Spara ner inställningsfilen i en valfri mapp.

ProjectWise Excel

Med hjälp av ProjectWise Excel kan du importera och exportera dokument med metadata mellan ProjectWise och Chaos Desktop.

- [Exportera till ProjectWise](#)
- [Importera från ProjectWise](#)
- [Exportera till IDA](#)

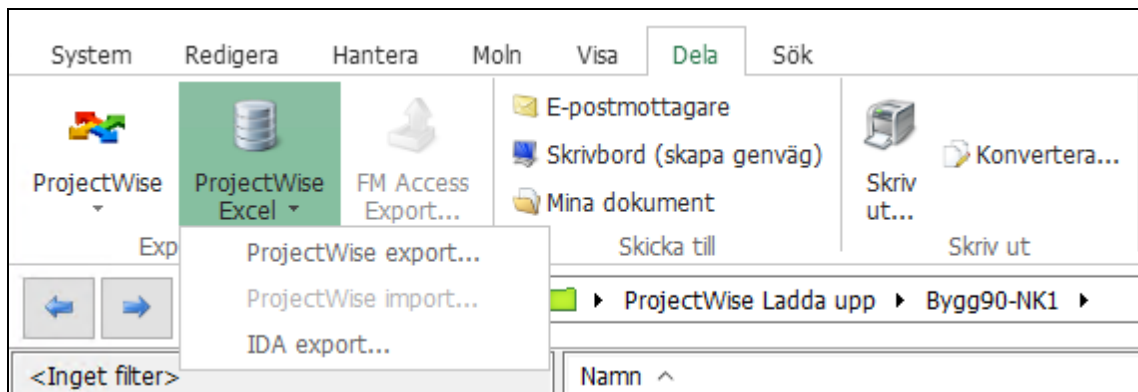

Exportera till ProjectWise

Ange inställningar för ProjectWise-mappning i projektkonfigurationen innan du importerar/exporterar, se [Projektkonfiguration - ProjectWise](#).

Exportera dokument från Chaos Desktop till ProjectWise

1. Högerklicka på det dokument eller den mapp som skall exporteras och välj **Exportera till ProjectWise**.
2. Klicka **OK** för att skapa en Chaos Desktop exportfil som kan användas när de dokumenten ska importeras till ProjectWise.

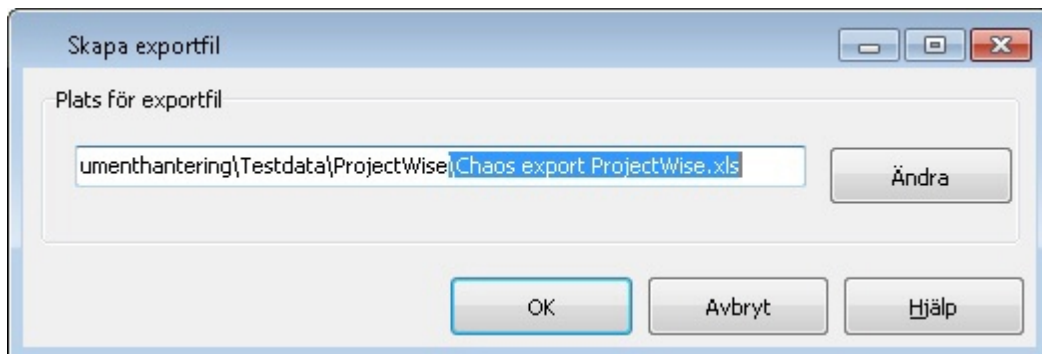

3. Efter att exporten är klar visas en loggfil. Om du klickar **Spara** kan du spara informationen i en fil. För att stänga klicka **OK**.

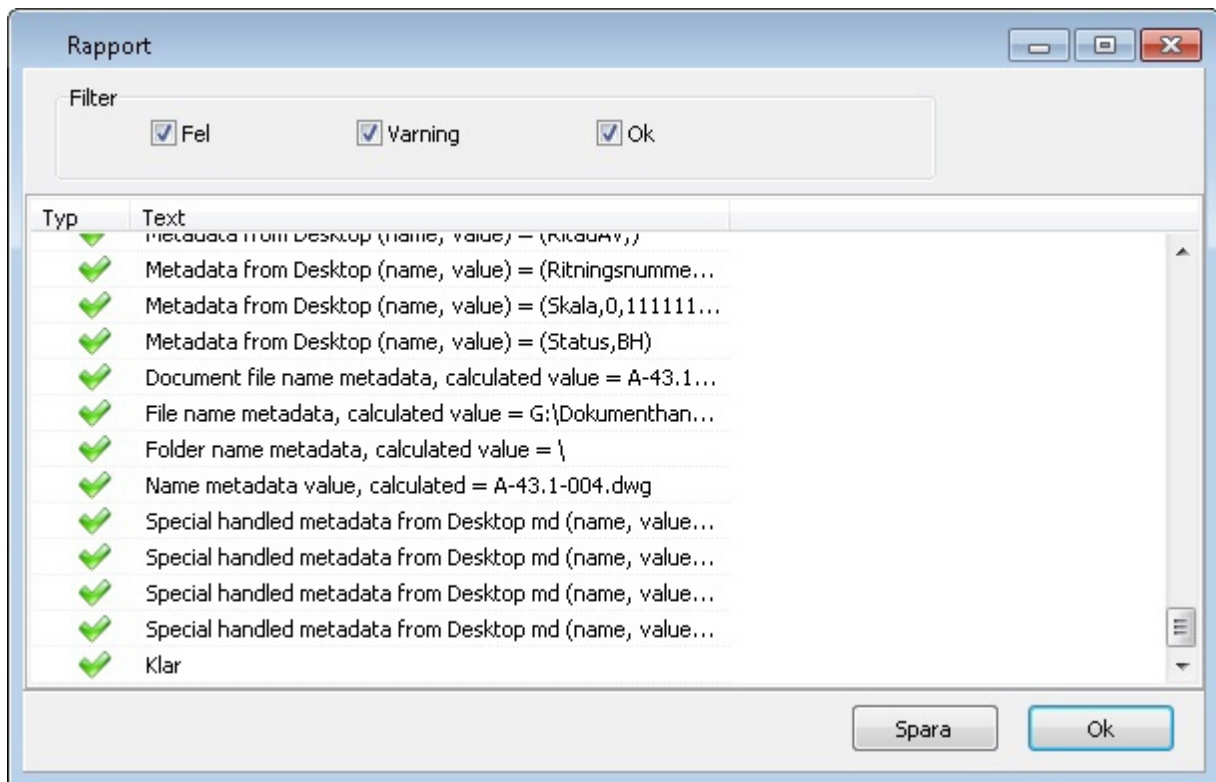

4. Exporten är klar. Nu kan du öppna ProjectWise och importera filerna med hjälp av ProjectWise Excel import-funktion.

Se nedan för ett exempel på den Excel-fil som Chaos Desktop använder vid export av ProjectWise-dokument.

	A	B	C	D	E	F	G	H	I	J	K	L	M	N	O
	Application	Attributes	Conflicts	Created	Datum	Document	File Name	Folder Id	Folder Na	Företag1	Företag2	Innehåll	Name	Objekt Id	Varnings
2	Dokument	1214				204D8001	2\3 Testproj_ek\Pro\NTIII PW			BYGG AP	M4-D	Beskrivning	204D8001.dwg		
3	Beskrivning	1214				204DC002	2\3 Testproj_ek\Pro\NTIII PW			FCSETAGEM4-D		Beskrivning	204DC002.dwg		
4	Dokument	1214				204D8003	2\3 Testproj_ek\Pro\NTIII PW			FCSETAGEM4-D		Beskrivning	204D8003.dwg		
5	Beskrivning	1214				204D8004	2\3 Testproj_ek\Pro\NTIII PW			FCSETAGEM4-D		Beskrivning	204D8004.dwg		
6	Dokument	1214				204D8005	2\3 Testproj_ek\Pro\NTIII PW			FCSETAGEM4-D		Beskrivning	204D8005.dwg		
7	Beskrivning	1214				204DC006	2\3 Testproj_ek\Pro\NTIII PW			FCSETAGEM4-D		Beskrivning	204DC006.dwg		
8	Dokument	1214				204D8007	2\3 Testproj_ek\Pro\NTIII PW			FCSETAGEM4-D		Beskrivning	204D8007.dwg		
9	Beskrivning	1214				204D8008	2\3 Testproj_ek\Pro\NTIII PW			BYGG AP	M4-D	Beskrivning	204D8008.dwg		
10	Dokument	1214				204D8009	2\3 Testproj_ek\Pro\NTIII PW			BYGG AP	M4-D	Beskrivning	204D8009.dwg		
11	Beskrivning	1214				204DC010	2\3 Testproj_ek\Pro\NTIII PW			BYGG AD	M4-D	Beskrivning	204DC010.dwg		
12	Dokument	1214				204DC011	2\3 Testproj_ek\Pro\NTIII PW			BYGG AD	M4-D	Beskrivning	204DC011.dwg		
13															

Importerera till ProjectWise

1. Använd ProjectWise funktion Import from Excel Wizard.

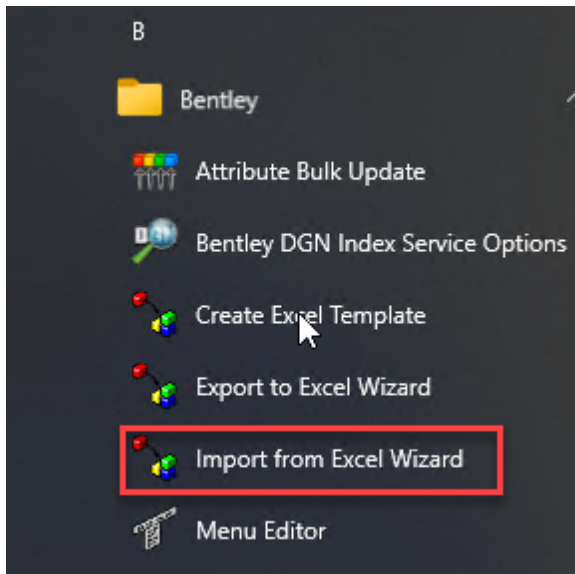

2. Välj Excel-filen som du skapade med Chaos Desktop.
3. Logga in i datakällan och starta Wizarden.
4. Avmarkera "Only undo export".

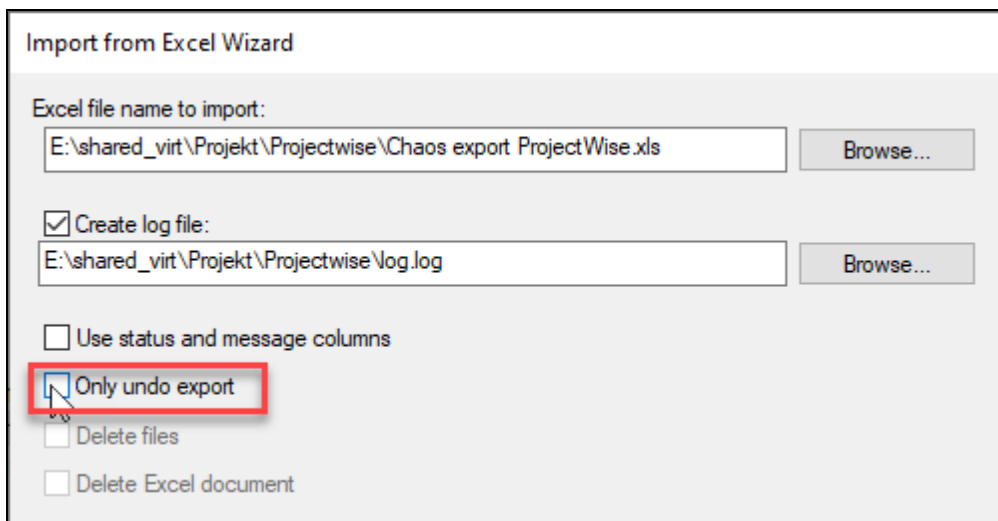

5. I nästa steg får du möjlighet att välja var du vill lägga importen och vad du vill ta med.

Import from Excel Wizard

Select root folder for incoming documents:

\\ Browse...

Create subfolders

Always locate documents by name (ignore ID columns)

Create new documents

Create new versions for existing documents

Update files

Update attribute data

Delete document if attribute update fails

Map attributes by attribute label (map by name if unchecked)

Update code fields

Document workflow state: Do not change

Importerera från ProjectWise

Ange inställningar för ProjectWise-mappning i projektkonfigurationen innan du importerar/exporterar, se [Projektkonfiguration - ProjectWise](#).

Börja med att exportera dokumenten från ProjectWise, därefter kan du importera dem till Chaos Desktop. Vid export välj att spara dokumenten direkt i det Chaos Desktop-projekt som du vill importera filerna till. När exporten från ProjectWise är klar har dokumenten sparats under vald mapp och det har även skapats en Excel-fil som innehåller en lista med dokumentens namn, metadata och sökväg till dokumenten. För att sedan importera dokumenten med metadata till Chaos Desktop, högerklicka i det projekt där du lagt dokumenten och välj **Importerera från ProjectWise**. Eftersom filerna redan ligger i en mapp i projektet behöver du ej markera en plats där dokumenten skall läggas, vad som egentligen händer vid import är att dokumentens metadata skrivs in i md-filerna utifrån vad som står i Excel-filen.

Importerera från ProjectWise

1. Högerklicka i dokumentfönstret i aktuellt projekt. Välj **Importerera från ProjectWise**.
2. Välj den excelfil som skapades när dokumenten exporterades från **ProjectWise**.

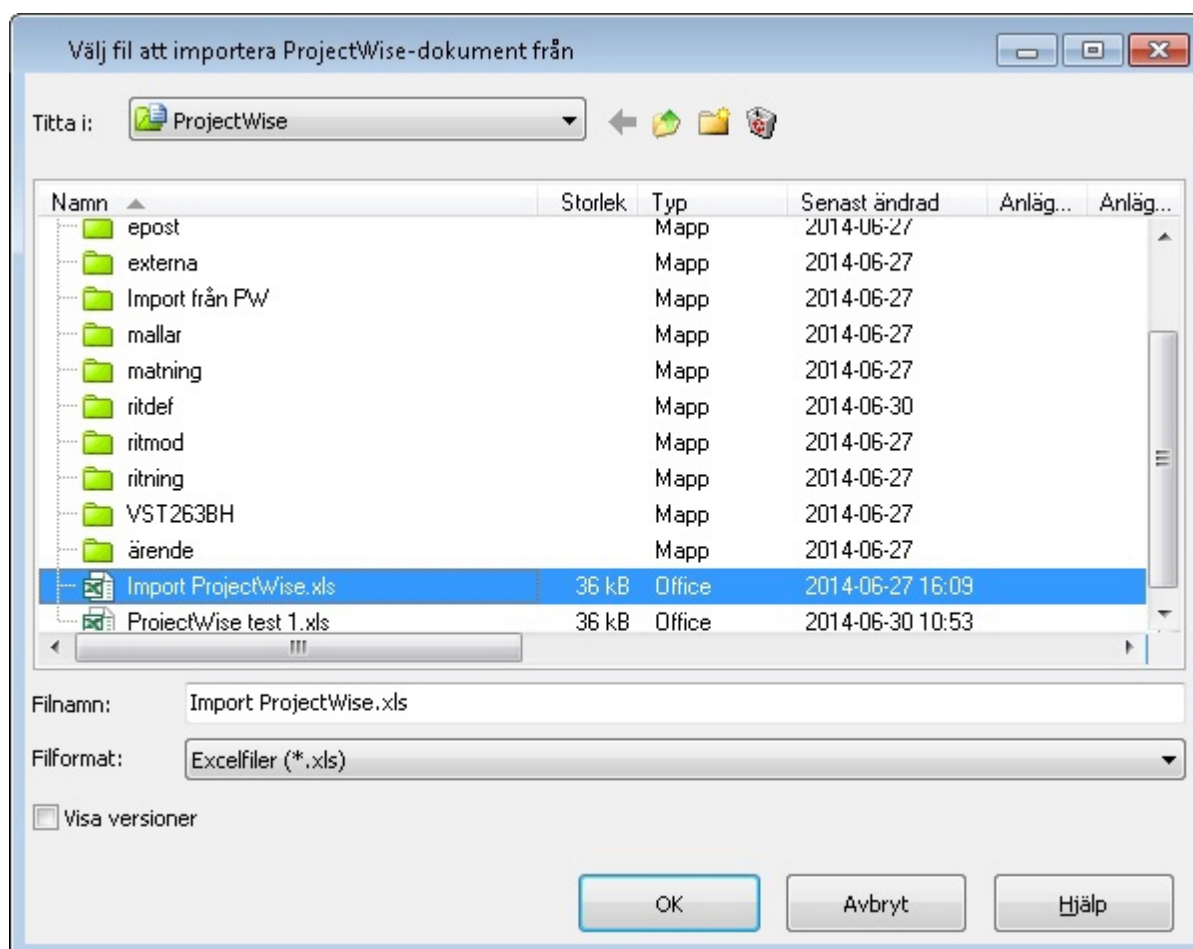

3. När importen till Chaos Desktop är klar visas en loggfil. Om du klickar **Spara** kan du spara informationen i en fil. För att stänga klicka **OK**.

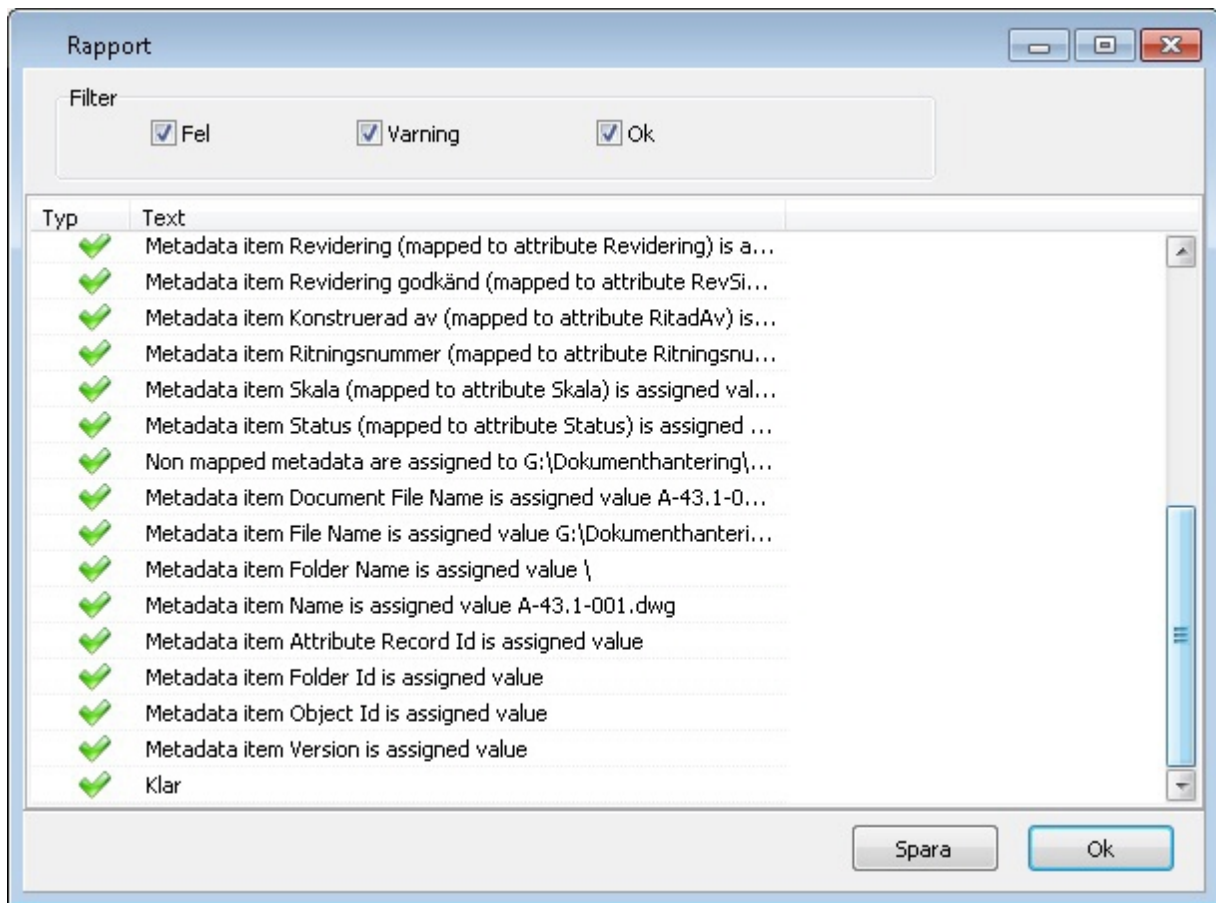

4. Importen är klar.

 Se nedan för ett exempel på den excelfil som Chaos Desktop använder vid import av ProjectWise-dokument.

	A	B	C	D	E	F	G	H	I	J	K	L	M	
	Document File Name	File Name	Folder Id	Folder Name	Name	Object Id	Version	Ansvarig	Datum	Företag1	Företag2	Företag3	Handläggare	Hs
1	A-40.1-005.dwg	C:\ProgramC	286	BH901\Ritnin	A-40.1-005.dwg	1	1	toax					Tommy	
3	A-40.1-006.dwg	C:\ProgramC	286	BH901\Ritnin	A-40.1-006.dwg	5	B	toax		CADQ			Tommy	
4	A-40.1-004.dwg	C:\ProgramC	286	BH901\Ritnin	A-40.1-004.dwg	6	B	toax		CADQ			Tommy	
5	A-40.1-003.dwg	C:\ProgramC	286	BH901\Ritnin	A-40.1-003.dwg	7	B	toax		CADQ			Tommy	
6	A-40.1-002.dwg	C:\ProgramC	286	BH901\Ritnin	A-40.1-002.dwg	8	B	toax		CADQ			Tommy	
7	A-40.1-001.dwg	C:\ProgramC	286	BH901\Ritnin	A-40.1-001.dwg	9	B	toax		CADQ	Ads		ADS	Ac
8	A-40.1-011.dwg	C:\ProgramC	286	BH901\Ritnin	A-40.1-011.dwg	10	B	toax		CADQ				
9	A-40.1-010.dwg	C:\ProgramC	286	BH901\Ritnin	A-40.1-010.dwg	11	B	toax		CADQ				
10	A-40.1-009.dwg	C:\ProgramC	286	BH901\Ritnin	A-40.1-009.dwg	12	B	toax		CADQ				
11	A-40.1-008.dwg	C:\ProgramC	286	BH901\Ritnin	A-40.1-008.dwg	13	B	toax	2012-12-0	CADQ				BH
12	A-40.1-007.dwg	C:\ProgramC	286	BH901\Ritnin	A-40.1-007.dwg	14	B	toax	2012-12-0	CADQ	Bentley		Tommy	BH
13	A-17.1-014.dwg	C:\ProgramC	286	BH901\Ritnin	A-17.1-014.dwg	38	B	toax		CADQ				
14	A-17.1-011.dwg	C:\ProgramC	286	BH901\Ritnin	A-17.1-011.dwg	39	1	toax						
15	A-17.1-010.dwg	C:\ProgramC	286	BH901\Ritnin	A-17.1-010.dwg	40		toax						
16	A-17.1-009.dwg	C:\ProgramC	286	BH901\Ritnin	A-17.1-009.dwg	41	1	toax		CAD-Q				
17	A-17.1-008.dwg	C:\ProgramC	286	BH901\Ritnin	A-17.1-008.dwg	42		toax						

Exportera till IDA

Detta avsnitt behandlar hur leverans av filer till IDA genomförs. Se även [Projektkonfiguration IDA](#). Leverans av filer till IDA sker med hjälp av en Excel-fil. Excelfilen innehåller värden för de metadata man vill ange på IDA. Leverans kan ske från enstaka filer, mappar eller dokumentsamlingar. Dokumentsamlingar hanteras som ett

specialfall vid leverans till IDA. Dokumentsamlingar och underliggande samlingar ligger till grund för vad mapparna som skapas kommer att heta i IDA. Det gör att man kan arbeta med sin vanliga mappstruktur. Vid leverans till IDA, som kanske har en annan struktur, kan man använda dokumentsamlingar och dess undernivåer för att skapa strukturen på IDA.

Exempel: Excel skapad från mapp i Chaos Desktop.

	A	B	C	D	E
1	Mappens namn	Namn	Filnamn		exp beskr exp doktyv
2	\\Modell	grundkarta_dwg	C:\ProgramData\Adtoll\Chaos Desktop\Project\Kvarteret Lagan\1\Modell\grundkarta.dwg		
3	\\Ritdef	101D0301_dwg	C:\ProgramData\Adtoll\Chaos Desktop\Project\Kvarteret Lagan\1\T\Ritdef\101D0301.dwg	Planner	
4	\\Ritdef	101D0302_dwg	C:\ProgramData\Adtoll\Chaos Desktop\Project\Kvarteret Lagan\1\T\Ritdef\101D0302.dwg	Planner	
5	\\Ritdef	101D0303_dwg	C:\ProgramData\Adtoll\Chaos Desktop\Project\Kvarteret Lagan\1\T\Ritdef\101D0303.dwg	Planner	
6	\\Ritdef	101D0304_dwg	C:\ProgramData\Adtoll\Chaos Desktop\Project\Kvarteret Lagan\1\T\Ritdef\101D0304.dwg	Planner	
7	\\Ritdef	404S0401_dwg	C:\ProgramData\Adtoll\Chaos Desktop\Project\Kvarteret Lagan\1\T\Ritdef\404S0401.dwg	Planner	
8	\\Ritdef	404S0402_dwg	C:\ProgramData\Adtoll\Chaos Desktop\Project\Kvarteret Lagan\1\T\Ritdef\404S0402.dwg	Planner	
9	\\Ritdef	404S0403_dwg	C:\ProgramData\Adtoll\Chaos Desktop\Project\Kvarteret Lagan\1\T\Ritdef\404S0403.dwg	Planner	
10	\\Ritdef	404S0404_dwg	C:\ProgramData\Adtoll\Chaos Desktop\Project\Kvarteret Lagan\1\T\Ritdef\404S0404.dwg	Planner	
11	\\Ritning	101D0304_pdf	C:\ProgramData\Adtoll\Chaos Desktop\Project\Kvarteret Lagan\1\T\Ritning\101D0304.pdf		
12	\\Ritning	404S0401_pdf	C:\ProgramData\Adtoll\Chaos Desktop\Project\Kvarteret Lagan\1\T\Ritning\404S0401.pdf		
13	\\Ritning	404S0402_pdf	C:\ProgramData\Adtoll\Chaos Desktop\Project\Kvarteret Lagan\1\T\Ritning\404S0402.pdf		

Exempel: Excel skapad från dokumentsamling (samma filer som ovan). Mappens **namn** skiljer sig, **filnamn** är densamma.

	A	B	C
1	Mappens namn	Namn	Filnamn
2	Ritningar\PDF	101D0304_pdf	C:\ProgramData\Adtoll\Chaos Desktop\Project\Kvarteret Lagan\1\T\Ritning\101D0304.pdf
3	Ritningar\PDF	404S0401_pdf	C:\ProgramData\Adtoll\Chaos Desktop\Project\Kvarteret Lagan\1\T\Ritning\404S0401.pdf
4	Ritningar\PDF	404S0402_pdf	C:\ProgramData\Adtoll\Chaos Desktop\Project\Kvarteret Lagan\1\T\Ritning\404S0402.pdf
5	Ritningar\Ritdef	101D0301_dwg	C:\ProgramData\Adtoll\Chaos Desktop\Project\Kvarteret Lagan\1\T\Ritdef\101D0301.dwg
6	Ritningar\Ritdef	101D0302_dwg	C:\ProgramData\Adtoll\Chaos Desktop\Project\Kvarteret Lagan\1\T\Ritdef\101D0302.dwg
7	Ritningar\Ritdef	101D0303_dwg	C:\ProgramData\Adtoll\Chaos Desktop\Project\Kvarteret Lagan\1\T\Ritdef\101D0303.dwg
8	Ritningar\Ritdef	101D0304_dwg	C:\ProgramData\Adtoll\Chaos Desktop\Project\Kvarteret Lagan\1\T\Ritdef\101D0304.dwg
9	Ritningar\Ritdef	404S0401_dwg	C:\ProgramData\Adtoll\Chaos Desktop\Project\Kvarteret Lagan\1\T\Ritdef\404S0401.dwg
10	Ritningar\Ritdef	404S0402_dwg	C:\ProgramData\Adtoll\Chaos Desktop\Project\Kvarteret Lagan\1\T\Ritdef\404S0402.dwg
11	Ritningar\Ritdef	404S0403_dwg	C:\ProgramData\Adtoll\Chaos Desktop\Project\Kvarteret Lagan\1\T\Ritdef\404S0403.dwg
12	Ritningar\Ritdef	404S0404_dwg	C:\ProgramData\Adtoll\Chaos Desktop\Project\Kvarteret Lagan\1\T\Ritdef\404S0404.dwg
13	Förteckningar	Trafikverket_Ritning\Förteckning.doc	C:\ProgramData\Adtoll\Chaos Desktop\Project\Kvarteret Lagan\1\T\Doc\Trafikverket_Ritning

Exportera till IDA

1. Markera mapp eller dokumentsamling, högerklicka och välj Exportera till IDA.
2. Ange hur datum skall väljas. Fritt, fildatum eller metadata. Fritt sätter samma datum på alla filer.
3. Ange placering på Excel-filen, förvalt är det värde, som ställts in i projektkonfigurationen.
4. Excel-filen skapas. Klart!

Chaos Viewer

Chaos viewer är det program som förhandsvisar dokument i Chaos Desktop. Chaos viewer hanterar de flesta filtyper, cirka 200 olika format. Vektorformat som hanteras är till exempel DXF, DWG och HP-GL/2. Officeformat som hanteras är bland annat DOC, DOCX, PPT, PPTX, XLS och XLSX. De flesta rasterformat hanteras. Det går att zooma, rotera och ändra bakgrundsfärg. Det går även att skriva ut och konvertera flera filer på en gång. Med viewern kan du också mäta areor och längder i ritningar.

- [Menyer och funktioner](#)
- [Konfigurationsinställningar](#) (Zoom, Redline, Snap)
- [Redigera text](#)
- [Användarkontroll](#)
- [Mäta areor och längder](#)
- [Lagerhantering](#)
- [Redigera länk](#)
- [Redigera linjer](#)
- [Redigera pil för måttsättning](#)
- [Redigera rektangel](#)
- [Penninställning](#)
- [Förhandsgranskning i separat fönster](#)
- [Extern viewer](#)

Viewer - Menyer och funktioner

Meny för förhandsgranskningsfönster

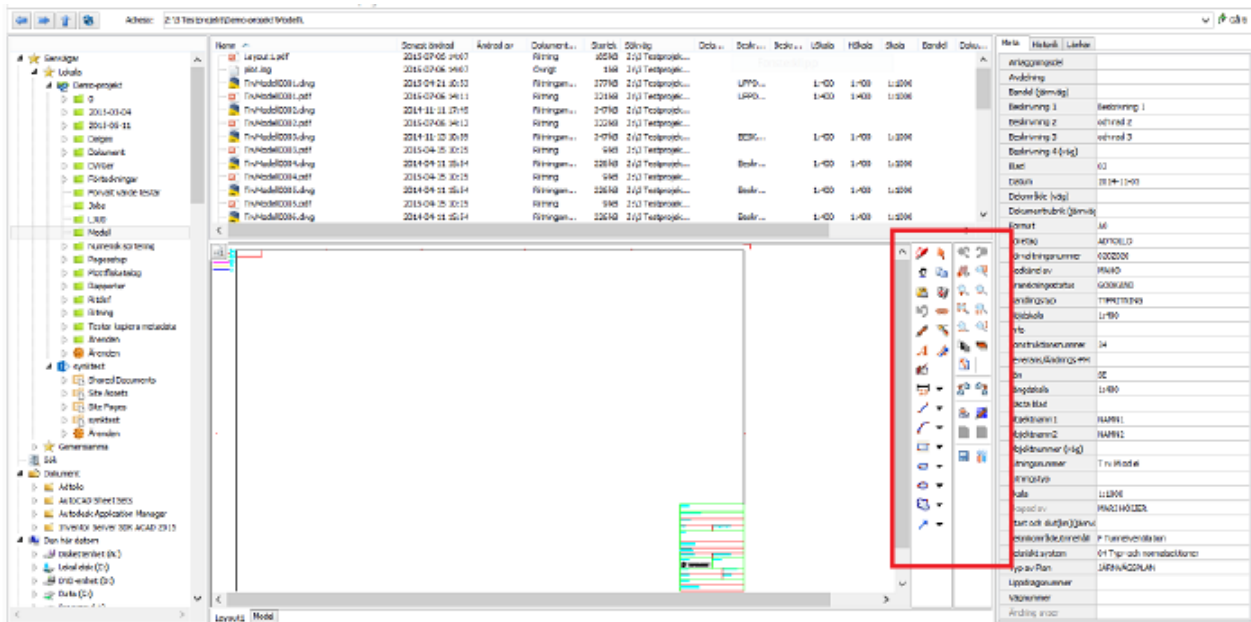

Menyn med tillgängliga funktioner för Chaos Viewer finns till höger i förhandsgranskningsfönstret, se bild nedan markerat med rött.

Funktioner för visning

	Zoom bakåt.
	Zoom framåt.
	Panorera.
	Zoom fönster.
	Zoom in, klicka med vänster musknapp.
	Zoom ut, klicka med vänster musknapp.
	Visa allt.
	Zoom oskalad.
	Zoom till bildens bredd.
	Zoom till bildens höjd.
	Växla bakgrundsfärg.
	Visa lager i AutoCAD-fil.
	Visa "papprets" kanter.
	Roterar motsols 90 grader.
	Roterar medsols 90 grader.
	Skriv ut.
	Visa/ändra penninställning .
	Bläddra uppåt i flersidiga dokument.
	Bläddra nedåt i flersidiga dokument.
	Konvertera filer .
	Generella inställningar (Zoom, Snap och Redlining)

Funktioner för redline (anteckningar)

	Visa/dölj redline.
	Markör som används för att markera ritade redline-objekt.
	Visar vilken användare som skapat redline-objekt.
	Kopiera.
	Klistra in.
	Radera redline.
	Ångra.
	Skapa hyperlänk.
	Frihandslinje.
	Sudda (ritar med bakgrundsfärgen).
	Skriv text.
	Skriv text med hänvisningspil.
	Skriv notering.
 ▾	Mätning . Mät längder och areor.
 ▾	Rita linjer och polygoner.
 ▾	Rita kurvor.
 ▾	Rektangel.
 ▾	Rektangel med runda hörn.
 ▾	Ellips eller cirkel.
 ▾	Moln.
 ▾	Pilar.

Viewer - Konfiguration

Allmänt

På fliken allmänt kan du ange zoomriktning och vilken inställning som ska användas för rasterskalning.

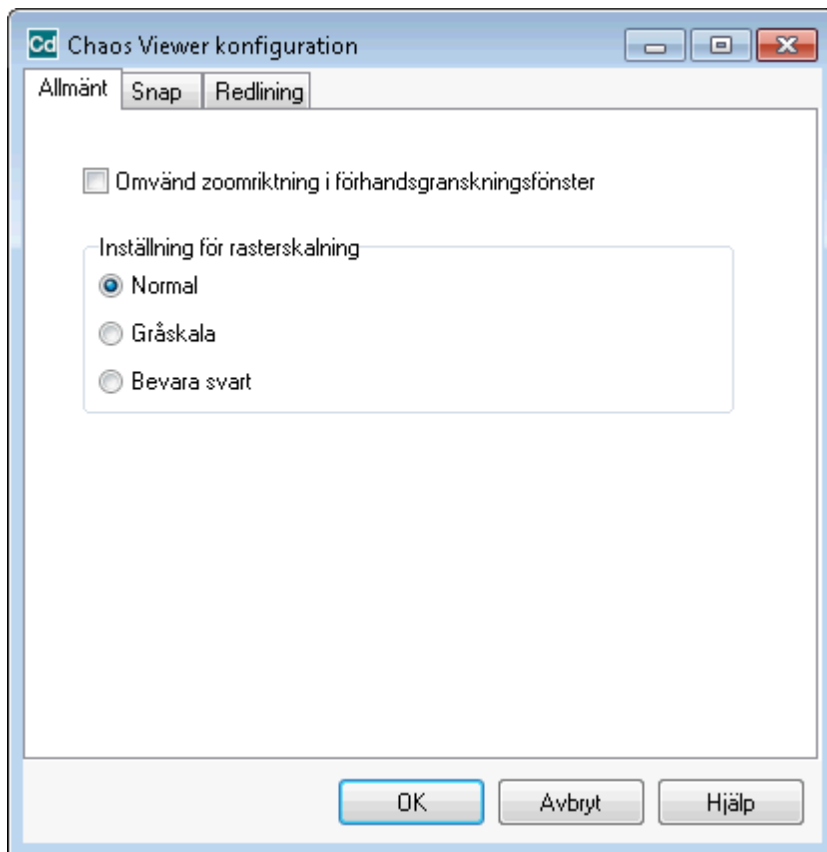

Snap

Här kan du ställa in snapinställningar. Ange i antal skärmpixlar hur nära markören behöver vara ett objekt för att det skall hittas. Observera att detta endast fungerar i vektorfiler.

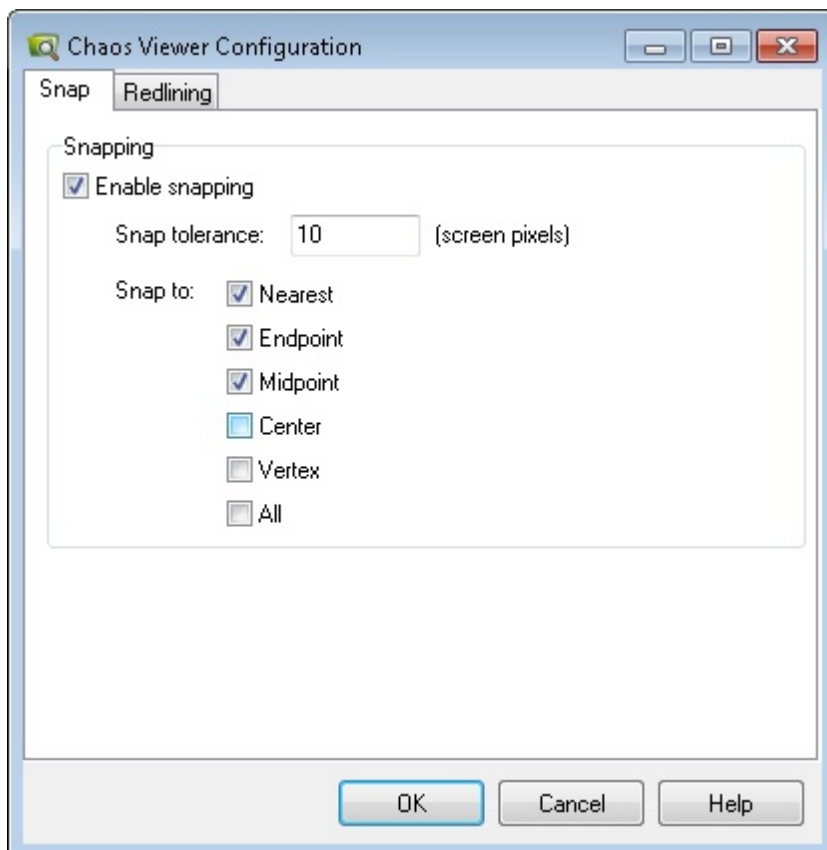

Redline

Här anger du inställningar för Redline (anteckningar i dokumentet). Till exempel färger, lager och linjebredd. Redline sparas i en xcm-fil för varje fil.

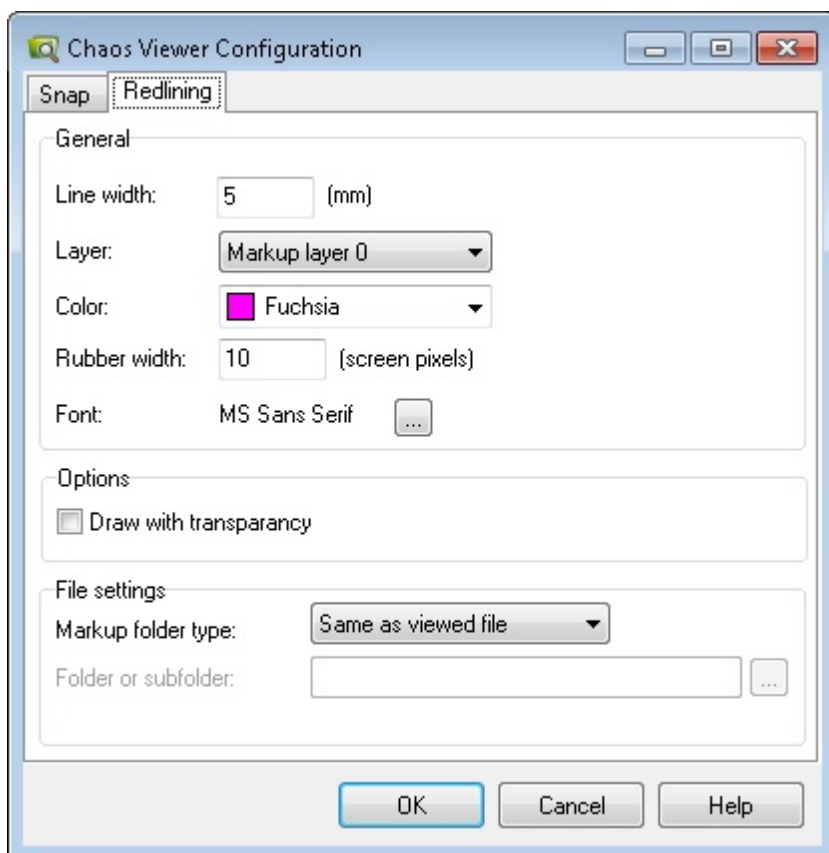

Viewer - Redigera text

Använd markören dubbelklicka på texten för att markera och editera. 

Följande dialog visas. Skriv in texten och gör önskade inställningar, klicka **OK** när du är klar.

Text:

Förhandskopia

Rama in text

Rektangel
 Konturerad
 Rundad rektangel
 Edged
 Bubbla

Allmänt

Linjebredd: (mm)

Lager:

Färg:

Typsnitt: Tahoma

Viewer - Mäta areor och längder

Det finns funktioner för att mäta areor och längder med följande knappar i menyn till höger i visningsfönstret.

- Mät linje
- Mät linje med punkter
- Mät linje med pilar
- Mät linje med fyllda pilar
- Mät yta
- Inställningar för mätning
- Mätresultat

The drawing content includes fields for:

- TYP AV FLÄK
- GRÄNSNINGSTATUS / SYFTE
- HÄNDLINGSTYP
- DATUM
- LEVERANS / ÄNDRINGS-PL
- OBJEKT
- DELORÅDE / EGENDEL
- ANLÄGGNINGSOBJ
- OBJEKTNUMMER / HM
- KONSTRUKTIONSNUMMER
- ERSTÄLLARE
- LEVERANTÖR
- TRAFIKVERKET
- SKAPAD AV
- UPPDÄRINGSNUMMER

At the bottom of the viewer, there are tabs for "Layout1" and "Model".

1. Starta mätning med  från menyn i viewern.
2. Peka ut punkter i bilden genom att klicka (vänsterklick). Välj valfritt antal punkter och avsluta med högerklick.
3. När du avslutar med högerklick visas dialogen **Mätresultat**. Här visas de punkter som angetts och avståndet dem emellan. Totala avståndet och area visas också.

Punkter	Avstånd
1 - 2	0,25 m

Avstånd: 0,25 m Kalibrera
 Area: 0 m²
 Total area: 0 m²
 Visa resultat i enhet: m

Inställningar

Enhet i ritningen: mm

Skala

X: 1:1 Y: 1:1

Låt X och Y ha samma skala

Spara till .taf fil

Spara till filnamn (200G0205.taf)
 Spara till layoutnamn (Layout1.taf)

Dialogen Mätresultat

Visa resultat i enhet: Resultatet kan visas i mm, m och inch.

Enhet i ritningen: Ange vilken enhet ritningen har.

Skala: Skala anges vid mätning i ritningsdefinitioner (modeller är 1:1).

Spara till .taf-fil: Inställningar för skala och enhet kan sparas till taf-fil (Tessel Attribut File), filen skapas med samma namn som den tillhörande filen eller med ritningens layoutnamn.

Kalibrera: Innan mätning i scannade rasterfiler kan det vara bra att kalibrera efter ett känt mått i ritningen. Efter kalibrering sparar man med fördel till en taf-fil, så att kalibreringen ligger kvar tills nästa gång mätning genomförs i filen.

1. Välj avstånd och enhet att mäta ut i ritning.

Avstånd: mm

2. Klicka OK och välj ut två punkter i ritningen som motsvarar angett avstånd.

En taf-fil (Tessel Attribut File) hanterar rasterfilens attribut. En taf-fil är en textfil formaterad i olika sektioner, som en ini-fil. Taf-filen kan tillsammans med tillhörande rasterfil hanteras av Hyperdoc.

Inställningar för mätning

Här sker inställning av enheter och skala för mätning. Längd- och areamätning. Genom att markera rutan "Spara till .taf fil", så sparas inställningen, nästa gång mätning sker i filen så är inställningen rätt. Om man inte markerar den, så måste inställning göras vid varje mätning. Med knappen kalibrera kan man kalibrera mätningen mot ett känt mått i ritningen, tex en skalstock.

Visa resultat i enhet:

Spara mätning

Inställningar

Enhet i ritningen:

Skala

X: Y:

Låt X och Y ha samma skala

Spara till .taf fil

Spara till filnamn (TrvModell0003.taf)

Spara till layoutnamn (Layout1.taf)

Viewer - Lagerhantering

Med denna funktion  kan man släcka och tända lager i AutoCAD- och MicroStation-filer.

Använd checkboxarna för att dölja/visa lager

Nummer	Namn	Färg
<input checked="" type="checkbox"/> 0	0	Black
<input checked="" type="checkbox"/> 1	A040	Green
<input checked="" type="checkbox"/> 2	A042	Red
<input checked="" type="checkbox"/> 3	A045	Red
<input type="checkbox"/> 4	A121	Red
<input checked="" type="checkbox"/> 5	A031	Black
<input checked="" type="checkbox"/> 6	A090	Magenta
<input checked="" type="checkbox"/> 7	A030	Black
<input checked="" type="checkbox"/> 8	A050	Red
<input checked="" type="checkbox"/> 9	A110	Red

Viewer - Redigera länk

Länkar till andra dokument skapas med knappen **Skapa länk**. 

Länken symboliseras på skärmen i form av länksymbolen ovan.

Använd markören  och dubbelklicka på länken för att markera och editera länken.

Viewer - Redigera linjer

Använd markören  och dubbelklicka på linjen för att markera och editera. Dialogen **Redigera linjer** visas. Genom att välja olika linjetyper och alternativ kan du förändra utseendet på linjen.

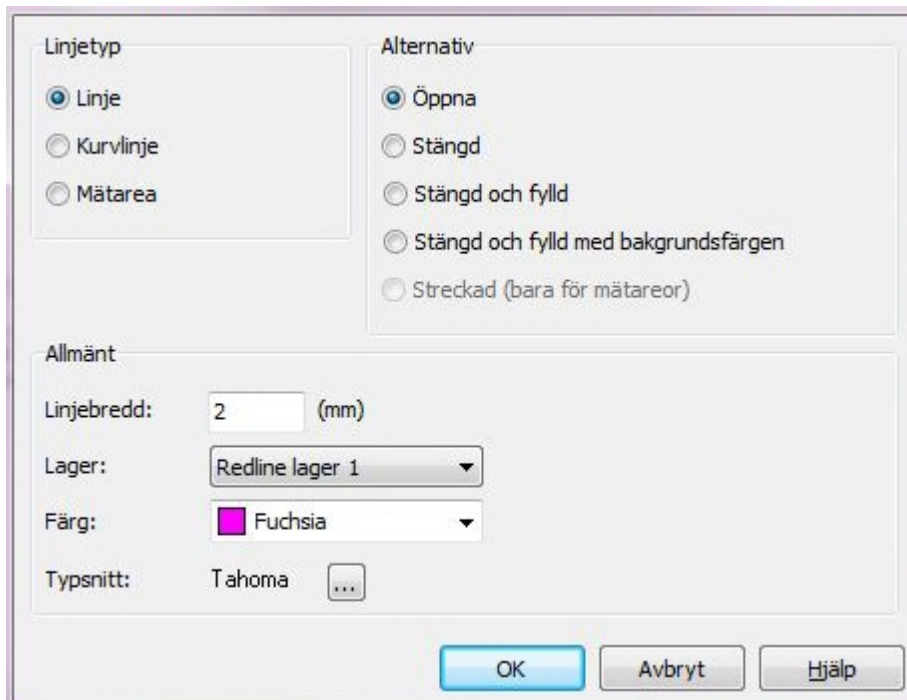

Linjetyper

- Linje
- Kurvlinje
- Mätarear

Alternativ

- Öppna
- Stängd
- Stängd och fylld
- Stängd och fylld med bakgrundsfärgen
- Streckad (bara för mätarear)

Allmänt

Linjebredd: (mm)

Lager:

Färg:

Typsnitt: Tahoma

OK Avbryt Hjälp

Viewer - Redigera pil måttsättning

Använd markören  och dubbelklicka på pilen eller måttsättningen för att markera och editera. Dialogen **Redigera pil eller mätninglinje** visas.

Stil

Pil

Enkel konturerad

Enkel fylld

Dubbel konturerad

Dubbel fylld

Mätninglinje

Linje 90 grader mot mätninglinjen

Fyllda cirklar

Dubbel konturerad pil plus 90 graders linjer

Dubbel fylld pil plus 90 graders linjer

Allmänt

Linjebredd: (mm)

Lager: ▼

Färg: ▼

Typsnitt: Tahoma

Viewer - Redigera rektangel

Använd markören  och dubbelklicka på rektangeln (eller bubblan/cirkeln) för att markera och editera. Dialogen **Redigera rektangel** visas.

Typ

Rektangel

Rundad rektangel

Ellips

Bubbla

Alternativ

Konturerad

Konturerad med redline färgen och fylld med bakgrundsfärgen

Fylld

Allmänt

Linjebredd: (mm)

Lager: ▼

Färg: ▼

Viewer - Användarkontroll

Chaos viewer håller reda på vilka användare som skapat redlines (anteckningar). Här kan valfri användares

markeringar visas, döljas eller raderas.

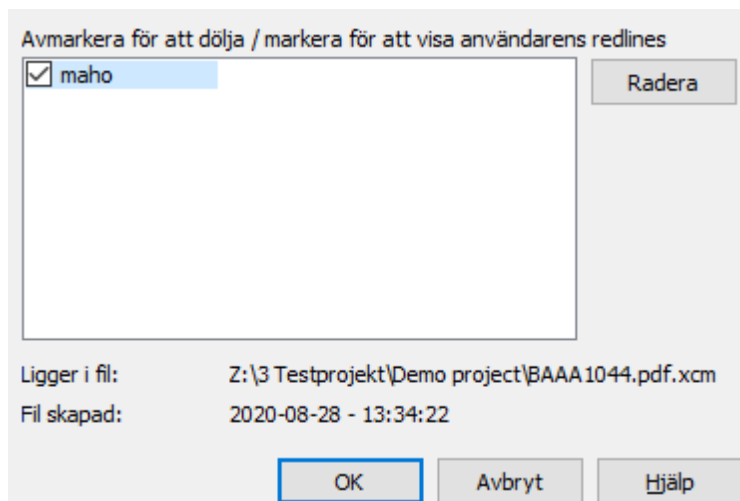

Viewer - Penninställning

Viewerns pennor kan ställas in separerat från utskriftsinställningen. Inställningen kan göras under inställningar och/eller i projektinställningen. Finns det en inställning i projektet så är det den som gäller, annars gäller den gemensamma. Inställningen går också att ändra temporärt för den fil man tittar på just för stunden, det görs med pennikonen i viewerns meny. 🖋️

★ Tips! Det går alltså att ställa in att filen visas i färg men skrivs ut i svartvitt.

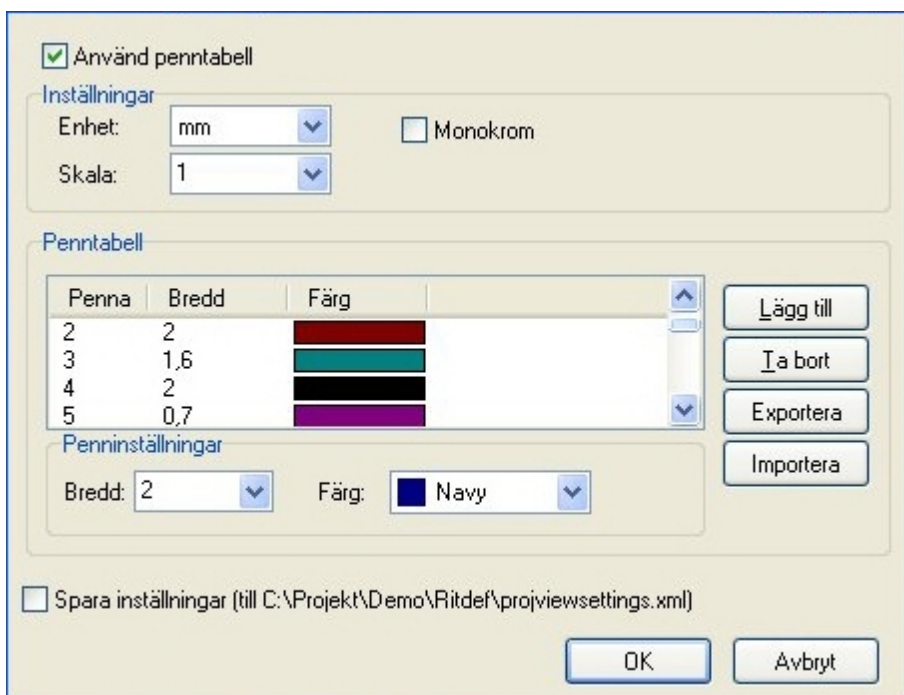

Förhandsgranskning i separat fönster

Om du vill kan du förhandsgranska dokument i ett separat fönster. Klicka på **Fönster för förhandsgranskning** på fliken **Visa**.

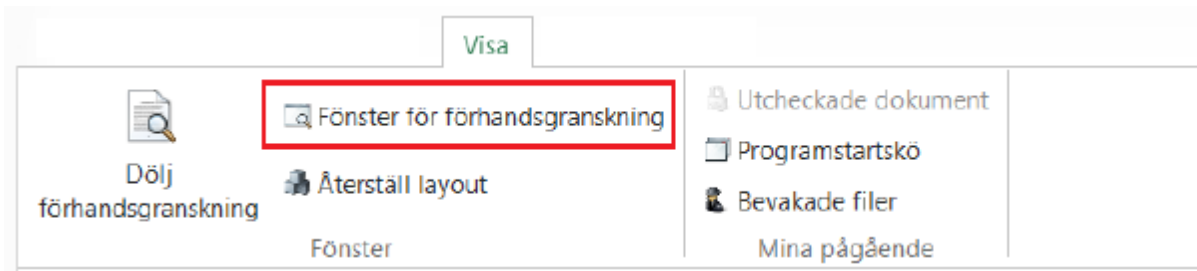

Då visas markerat dokumentet i ett separat fönster. När du markerar ett nytt dokument uppdateras fönstret med aktuellt dokument.

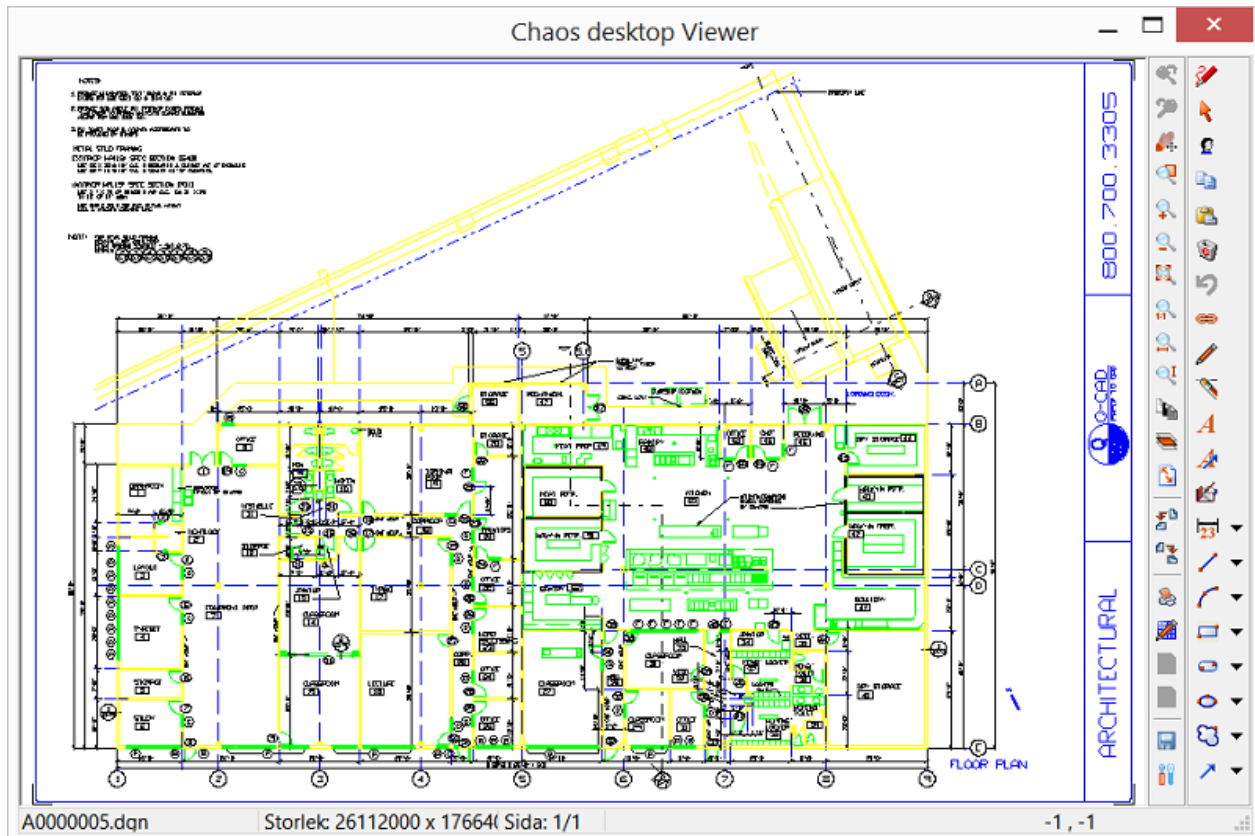

Fristående Viewer

Du kan förhandsvisa dokument på tre sätt; förhandsgranskning i nedre fönstret i arbetsytan, i separat fönster för förhandsgranskning eller i det fristående programmet **Chaos Desktop Viewer** som installeras med Chaos Desktop.

För att starta programmet för förhandsgranskning, gå till startmenyn på din dator och välj **Chaos viewer**. Detta program har samma menyer och använder samma inställningar för konfiguration som de andra fönsterna för förhandsgranskning.

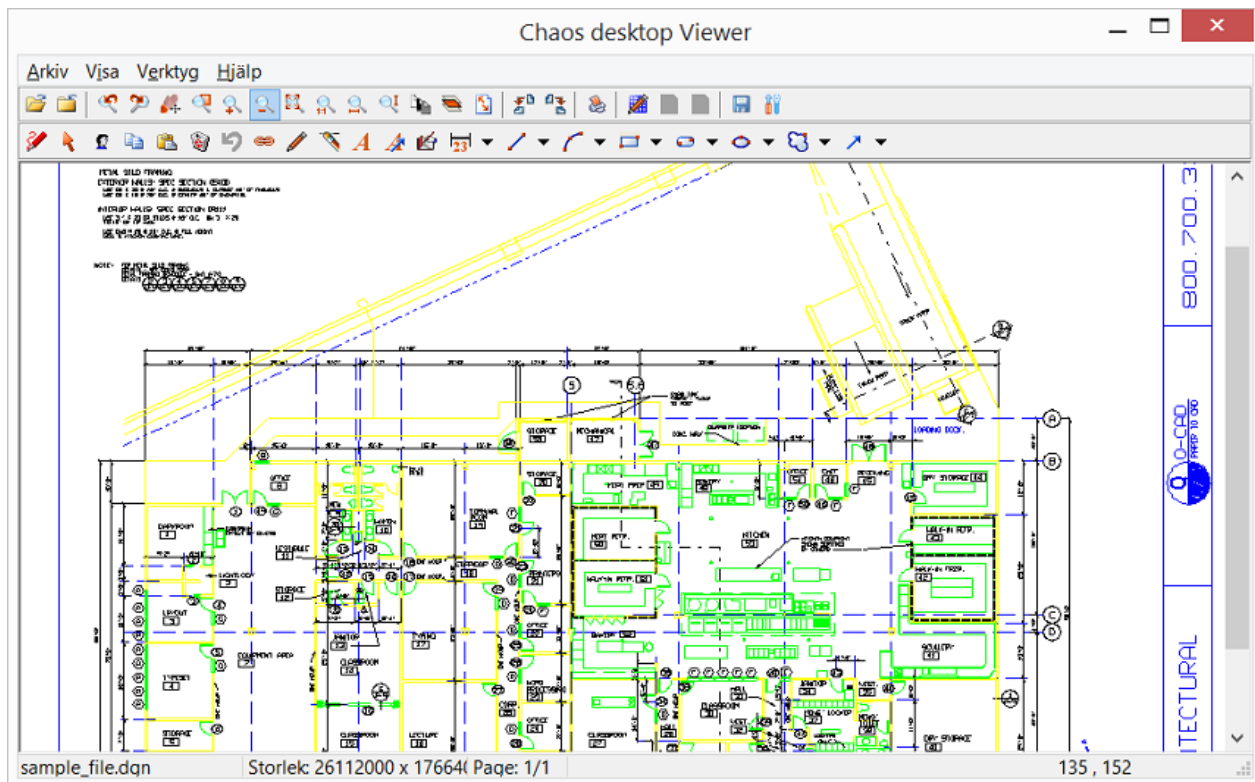

Moln

Med Chaos Desktop kan du ansluta till molntjänster som till exempel Congeria och SharePoint.

Generella funktioner

- [Synkronisera](#)
- [Visa utcheckade dokument](#)

Anslutningar

- [Congeria](#)
- [SharePoint](#)
- [Interaxo](#)

Synkronisera

Synkroniseringsfunktionen hanterar dokument, metadata, dokumenttyper, metatyper och filtillägg (addons). Det som saknas i respektive projekt skapas upp så att projekten blir likadana.

För att kunna synkronisera måste följande konfigureras i Chaos Desktop:

1. [Lägg upp anslutningskonfiguration](#)
2. [Lägg upp synkroniseringskonfiguration](#)

När det är klart finns menyn **Synkronisering** tillgängligt på högerklicksmenyn och i menyfliksområdet.

Synkronisering fungerar ej för dolda mappar. Använd följande inställningar i Utforskaren:

- Visa dolda mappar

- Visa filnamnställagg

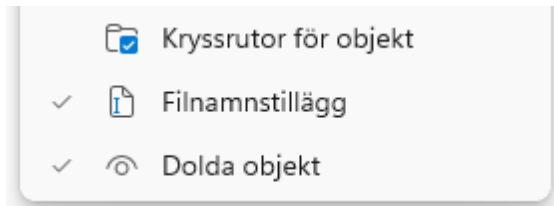

Synkronisera projektkonfiguration

Med synkroniseringsfunktionen kan du synkronisera projektkonfigurationer. Det som saknas i respektive projekt skapas upp så att projekten blir likadana. Innan du kan synkronisera måste du ha lagt upp en synkroniseringskonfiguration.

1. Högerklicka på lokalt projekt, välj **Synkronisera**.
2. Synkroniseringsdialogen öppnas. Om det finns många dokument i projektet kan det ta tid att hämta information om vad som ska synkroniseras. Detta visas i dialogrutan **Förlopp**.
3. Under **Källa** ser du sökväg till lokal mapp och under **Mål** ser du sökväg till moln.
4. Under **Filter** kan du välja vilka dokument och dokumenttyper som ska synkroniseras sedan när du trycker på **Synkronisera**.
 - Alla = Bocka för respektive bocka ur alla filter.
 - Konflikter = Endast åtgärd av typ konflikt. I vissa fall kan du lösa konflikter manuellt innan du startar synken.
 - Till källa = Synkronisera endast till källa.
 - Till mål = Synkronisera endast till mål.
 - Ingen åtgärd = Visar synkade, som ej behöver åtgärdas.
 - Synka alla dokumenttyper = Som standard är denna inte förbockad. Vilket innebär att endast aktuella dokumentets dokumenttyper synkas.
5. Listan över dokument visas på fliken **Filer**. Gå till fliken **Projektkonfiguration** där du kan se en lista över dokumenttyper och dess filtillägg samt metatyper.
6. För att synkronisera allt, både projektkonfiguration och dokument, klicka på knappen **Synkronisera** längst ner. Observera att alla dokument i mappen synkroniseras om du klickar på knappen **Synkronisera**. Om det är många dokument kan det ta lång tid.
7. Om du vill synkronisera enstaka dokumenttyper kan du markera dem (en eller flera) och högerklicka och välja **Synkronisera**.

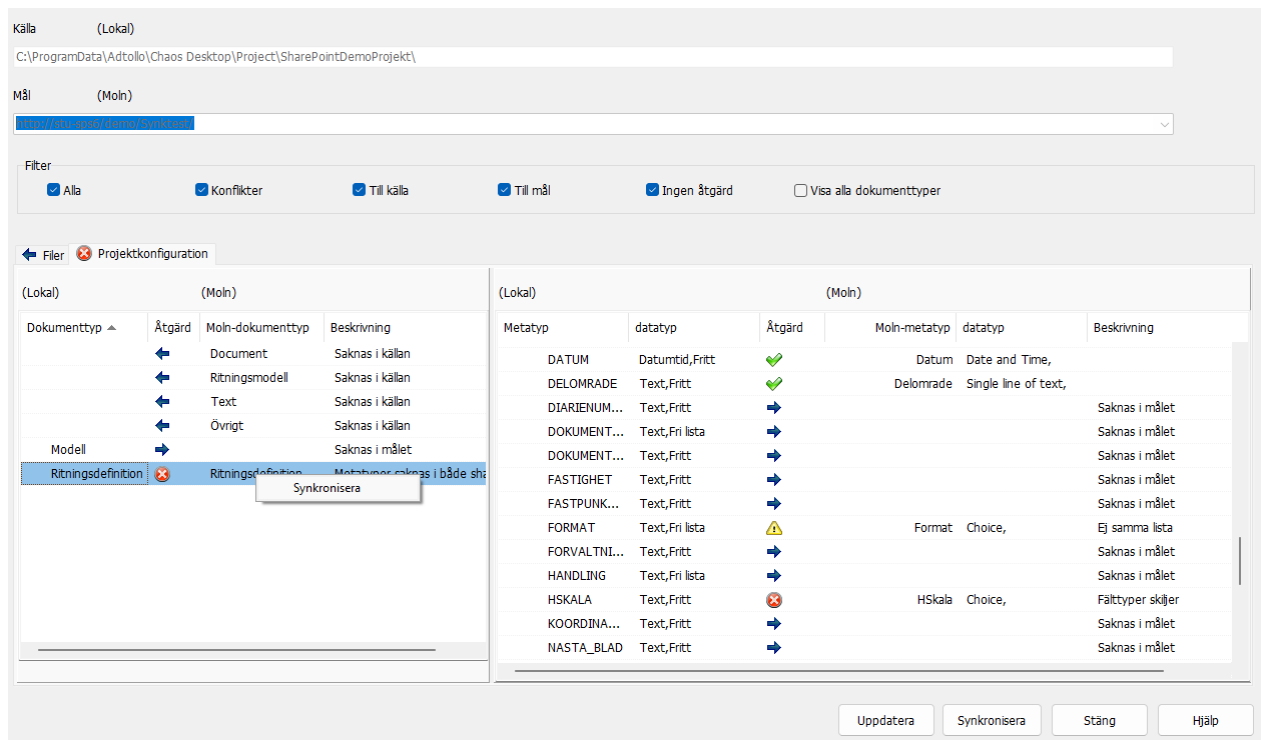

- När synkronisering av dokumenttyper är klar visas en rapport med information om vad som hänt under synkronisering.
- Det går att filtrera på fel, varningar eller information (Ok). Rapporten sparas på datorn under C:\Users[user]\AppData\Roaming\Adtollo\Chaos Desktop\log\.

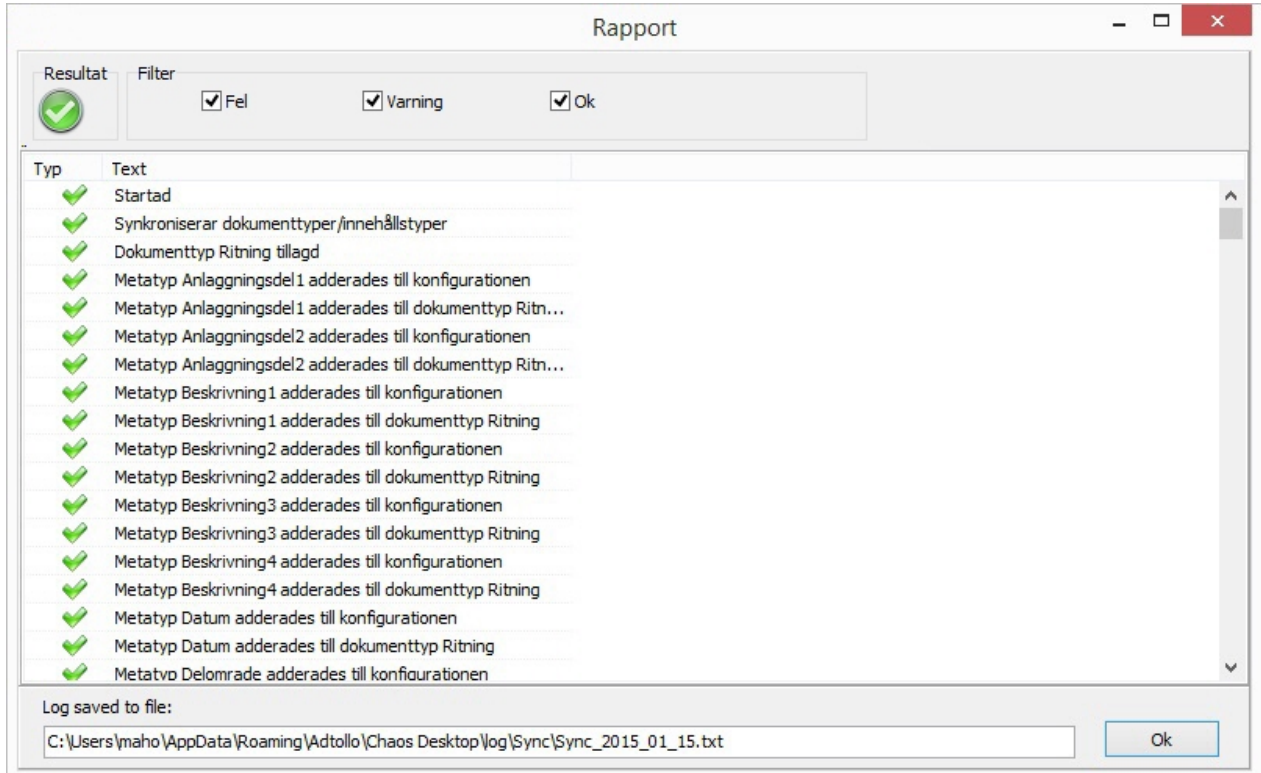

- För att stänga rapporten klicka på **OK**.
- För att se aktuell uppdaterad information i synkroniseringsdialogen, klicka **Uppdatera**. Det kan ta lite tid om det är mycket dokument.

12. Klicka **Stäng** för att avsluta synkronisering.

Synkronisera dokument

Med synkroniseringsfunktionen kan du synkronisera dokument inklusive metadata. De dokument som saknas i respektive projekt skapas upp så att projekten blir likadana. Nyare versioner skriver över gamla. Vid åtgärdskonflikt får du välja vilket dokument som ska skriva över det andra. Innan du kan synkronisera måste du ha lagt upp en synkroniseringskonfiguration.

Synkronisera dokument inklusive metadata

1. Markera dokument, mapp eller bibliotek som du vill synkronisera.
2. Klicka på **Synkronisera** i menyn.
3. Synkroniseringsdialogen öppnas. Om det finns många dokument i projektet kan det ta tid att hämta information om vad som ska synkroniseras.
4. Under **Filter** kan du välja vilka dokument och dokumenttyper som ska synkroniseras sedan när du trycker på **Synkronisera**.
 - Alla = Bocka för respektive bocka ur alla filter.
 - Konflikter = Endast åtgärd av typ konflikt. I vissa fall kan du lösa konflikter manuellt innan du startar synken.
 - Till källa = Synkronisera endast till källa.
 - Till mål = Synkronisera endast till mål.
 - Ingen åtgärd = Visar synkade, som ej behöver åtgärdas.
 - Synka alla dokumenttyper = Som standard är denna inte förbockad. Vilket innebär att endast aktuella dokumentens dokumenttyper synkas.

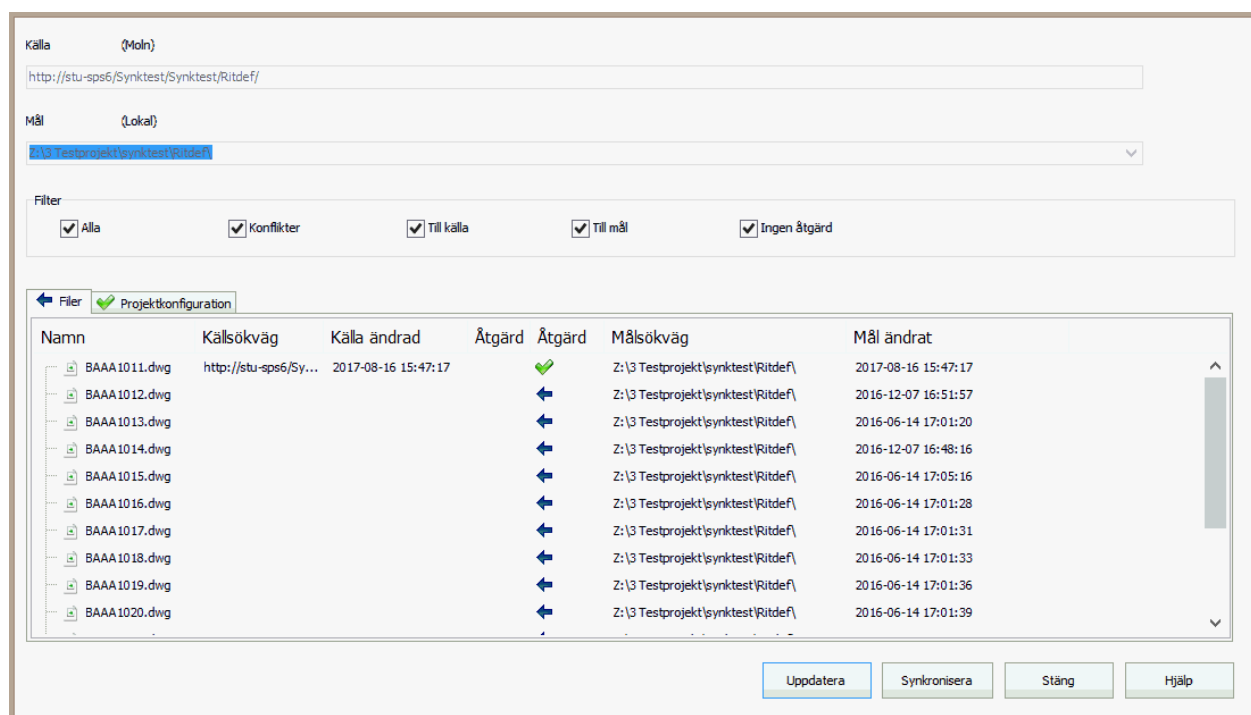

5. Kontrollera att projektkonfigurationen är synkroniserad innan du fortsätter. Den gröna ikonen på fliken **Projektkonfiguration** visar att allt är synkroniserat.
6. För att synkronisera alla dokument klicka på knappen **Synkronisera** längst ner. Dokumentens tillhörande dokumenttyper, filtillägg och metatyper kommer vid behov synkroniseras automatiskt.

Namn	Källsökväg	Källa ändrad	Åtgärd	Måls...	Målsökväg	Mål ändrat
C0009506.DWG					http://stu-sps4/Trafikverket/Trafikverket/0/C/...	2013-10-07 14:24:42
C0009506.DWG.ERM					http://stu-sps4/Trafikverket/Trafikverket/0/C/...	2013-10-07 14:24:45
T0000203.DWG					http://stu-sps4/Trafikverket/Trafikverket/0/T/...	2013-10-07 14:24:59
T0009319.DWG					http://stu-sps4/Trafikverket/Trafikverket/0/T/...	2013-10-07 14:25:02
T0009550.DWG					http://stu-sps4/Trafikverket/Trafikverket/0/T/...	2013-10-07 14:25:04
T0010102.DWG					http://stu-sps4/Trafikverket/Trafikverket/0/T/...	2013-10-07 14:25:07
T0010502.DWG					http://stu-sps4/Trafikverket/Trafikverket/0/T/...	2013-10-07 14:25:10
T0020102.DWG					http://stu-sps4/Trafikverket/Trafikverket/0/T/...	2013-10-07 14:25:13
T0020502.DWG					http://stu-sps4/Trafikverket/Trafikverket/0/T/...	2013-10-07 14:25:15
1A120003.PDF					http://stu-sps4/Trafikverket/Trafikverket/0/Tre/...	2013-10-07 14:25:22
1AAA0004.PDF					http://stu-sps4/Trafikverket/Trafikverket/0/Tre/...	2013-10-07 14:25:25
IT120001.PDF					http://stu-sps4/Trafikverket/Trafikverket/0/Tre/...	2013-10-07 14:25:27
IT120002.PDF					http://stu-sps4/Trafikverket/Trafikverket/0/Tre/...	2013-10-07 14:25:30
B1530201.DWG					http://stu-sps4/Trafikverket/Trafikverket/1/B/...	2013-10-07 14:25:35
B1710201.DWG					http://stu-sps4/Trafikverket/Trafikverket/1/B/...	2013-10-07 14:25:38
D1009582.DWG					http://stu-sps4/Trafikverket/Trafikverket/1/D/...	2013-10-07 14:25:43
16AD2401.DWG					http://stu-sps4/Trafikverket/Trafikverket/1/D/...	2013-10-07 14:25:49
E1006701.DWG					http://stu-sps4/Trafikverket/Trafikverket/1/E/...	2013-10-07 14:25:57
E1006703.DWG					http://stu-sps4/Trafikverket/Trafikverket/1/E/...	2013-10-07 14:25:59
E1009503.DWG					http://stu-sps4/Trafikverket/Trafikverket/1/E/...	2013-10-07 14:26:02
E1116718.DWG					http://stu-sps4/Trafikverket/Trafikverket/1/E/...	2013-10-07 14:26:05
E1126718.DWG					http://stu-sps4/Trafikverket/Trafikverket/1/E/...	2013-10-07 14:26:08
100E6759.DWG					http://stu-sps4/Trafikverket/Trafikverket/1/E/...	2013-10-07 14:26:13
K1002303.DWG					http://stu-sps4/Trafikverket/Trafikverket/1/K/...	2013-10-07 14:26:24

Uppdatera Synchronisera Stäng Hjäl

7. Om dokumentet är ändrat på båda platser sedan senaste synkronisering så kommer en varning visas i kolumnen **Åtgärd**. Det går att välja vilken fil som ska skriva över den andra genom att högerklicka på dokumentet och välja **Växla mellan källa/mål**. Om en fil med nyare datum ska ersättas med en fil med äldre datum går det också att ändra riktning för pilen genom att högerklicka och välja **Växla mellan källa/mål**. Se exempel i bilden nedan.

Namn	Källsökväg	Källa ändrad	Åtgärd	M...	Målsökväg	Mål ändrat
81_512H.DWG	C:\ProgramData\Adtollo\Chaos Desktop\Projec...	2015-01-15 12:07:47	!		http://stu-sps4/Trafikverket/Trafikverket/1/V/...	2015-01-15 12:11:12
81_512R.DWG	C:\ProgramData\Adtollo\Chaos Desktop\Projec...	2015-01-15 12:07:16		→	http://stu-sps4/Trafikverket/Trafikverket/1/V/...	2015-01-15 12:07:36
81_512T.DWG	C:\ProgramData\Adtollo\Chaos Desktop\Projec...	2013-10-07 14:29:39		✓	http://stu-sps4/Trafikverket/Trafikverket/1/V/...	2013-10-07 14:29:39

Uppdatera Synchronisera Stäng Hjäl

8. När synkronisering är klar visas en rapport med information om vad som hänt under synkronisering. Det går att filtrera på fel, varningar eller information (Ok). För att stänga rapporten klicka **OK**.

Rapport	
Resultat	Filter
<input checked="" type="checkbox"/> Fel	<input checked="" type="checkbox"/> Varning
<input checked="" type="checkbox"/> Ok	
Typ	Text
✓	Startad
✓	Synchroniserar dokumenttyper/innehållstyper
✓	Synchroniserar filer
✓	Fi C:\ProgramData\Adtollo\Chaos Desktop\Project\Projek...
✓	Filtyp PDF tillagd dokumenttyp Text
✓	Metatyp Anlaggningsdel1 tilldelades värde
✓	Metatyp Anlaggningsdel2 tilldelades värde
✓	Metatyp Beskrivning1 tilldelades värde Handling 8.1
✓	Metatyp Beskrivning2 tilldelades värde Ritningsförteckning
✓	Metatyp Beskrivning3 tilldelades värde Vägutformning
✓	Metatyp Beskrivning4 tilldelades värde
✓	Metatyp Datum tilldelades värde 2010-04-30 02:00:00
✓	Metatyp Delomrade tilldelades värde Tunnlar
✓	Metatyp Driftomrade tilldelades värde
✓	Metatyp Entreprenadnummer tilldelades värde NS13
✓	Metatyp ExternNr tilldelades värde 10111875
✓	Metatyp Foretag tilldelades värde WSP SVERIGE AB
Log saved to file:	
C:\Users\maho\AppData\Roaming\Adtollo\Chaos Desktop\log\Sync\Sync3_2015_01_15.txt	
Ok	

9. För att se aktuell information om vilka filer som synkroniserats klicka **Uppdatera**. Då visas de filer

som har synkroniserats markerade med en grön bock.

10. För att avsluta klicka **Stäng**.

Visa utcheckade dokument

Med den här funktionen kan få en lista över dina utcheckade dokument. I fönstret **Utcheckade dokument** visas vilka dokument som checkats ut av inloggad användare. Markera ett projekt och välj **Utcheckade dokument** på fliken **Moln** för att se vilka filer du har utcheckade i det projektet.

Checka in

Dokumentet checkas in och en ny version skapas med dina ändringar.

Ångra utcheckning

Utcheckningen ångras och inga ändringar sparas. Dokumentet återgår till senast incheckade version.

Rapport

En txt-fil skapas utifrån listan med dina utcheckade dokument.

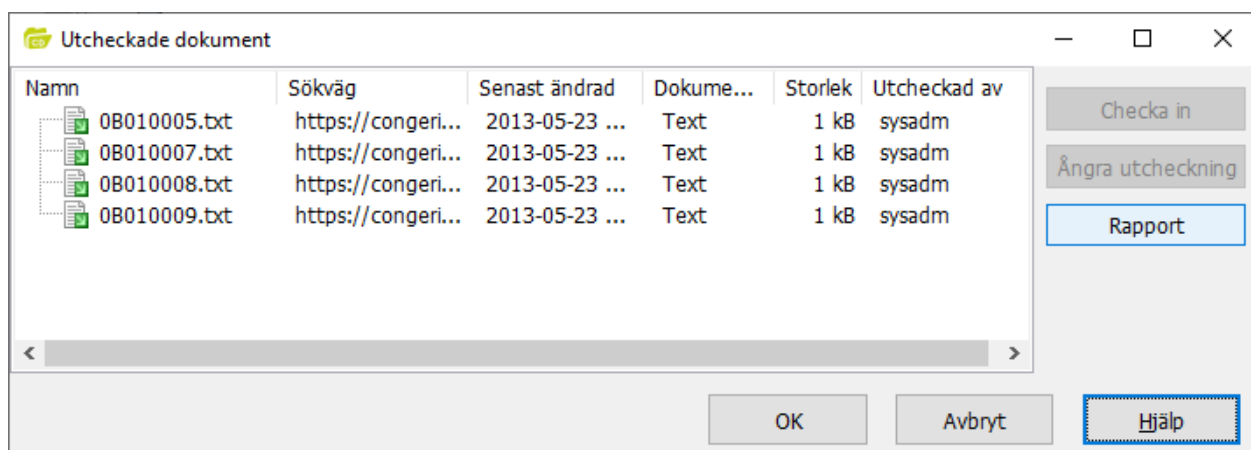

Congeria

Congeria är en molnlösning för dokumenthantering. Du kan använda Chaos Desktop för att titta på och arbeta med dokument lagrade där.

Ansluta

I Chaos Desktop skapar du en anslutningskonfiguration till den Congeria-tjänst du vill ansluta till, därefter kan du i Chaos Desktop navigera bland dina Congeria-projekt.

- [Konfigurera anslutningar](#)

Valv

När du ansluter till Congeria ser du de valv du har åtkomst till. I valven ligger alla projekt. Valv skapas av Congeria-administratören i webbgränssnittet.

Projekt

Projekt har en uppsättning metatyper, dokumenttyper och behörigheter. I projekt kan du skapa mappar, dokument och även dokumentsamlingar.

Checka ut och in dokument

Det går att checka ut och in dokument. När ett dokument är utcheckat kan ej andra användare ändra i det, det är låst.

- [Congeria - Checka ut och in dokument](#)

Versionshantering

Tidigare versioner av dokument sparas. Det går att titta på ett dokument tidigare versioner. För att hantera versioner, gå till fliken versioner i filinformationsfönstret.

Kopiera dokument till Congeria

Det är enkelt att kopiera dokument mellan Congeria-projekt och lokalt projekt med CTRL + C och CTRL + V. Metadata följer med automatiskt vid kopiering om det lokala projektet har samma uppsättning metadata som projekt på Congeria. Det går att ta med länkade dokument och även filtillägg.

- [Congeria - Kopiera dokument](#)

Egenskaper för dokument

Under Egenskaper kan du se vilken dokumenttyp ett dokument tillhör och även dess behörigheter. Här kan du även byta till en annan dokumenttyp. Det går ej att sätta behörigheter på dokument utan behörighet sätts på mappen och alla dokument i mappen får samma behörighet.

Länkar

Dokument i Congeria kan ha länkar till andra dokument. En länk i Congeria måste alltid peka på ett dokument. Om det inte finns ett dokument dit länken pekar så används ett reserverat dokument i dess ställe. Det går även att se vilka dokument som dokumentet ingår i direkt i dokumentfönstret under noden Ingår i.

Reserverat dokument

Ett reserverat dokument är ett dokument utan filinnehåll. En slags plattshållare. Reserverade dokument skapas automatiskt upp vid behov. Till exempel när ett dokument med trasiga länkar (xr) kopieras från lokalt projekt till Congeria så skapas dessa trasiga länkar upp som länkar till reserverade dokument. Du kan inte ta bort ett reserverat dokument, det försvinner automatiskt när länken tagits bort.

Reserverade dokument skapas även automatiskt om du raderar ett dokument som ingår i en dokumentsamling. Dokumentet tas bort och ersätts med ett reserverat dokument. Däremot om du går till dokumentsamlingen och raderar dokumentet där, kommer länken tas bort men dokumentet blir kvar.

Synkronisera dokument och projektkonfiguration

Synkroniseringsfunktionen hanterar dokument, metadata, dokumenttyper, metatyper, historik, länkar och tilläggsfiler.

- [Congeria - Synkronisera](#)

Skapa projekt på Congeria

Utifrån projektmallar kan du enkelt skapa nya projekt på Congeria.

- [Congeria - Skapa projekt](#)

Projektkonfiguration

Det går att ändra i projektkonfiguration för ett Congeria-projekt.

- [Congeria - Projektkonfiguration](#)

Hantera projektmallar på Congeria

Med Chaos Desktop kan du lägga upp nya projektmallar på Congeria och ändra i existerande.

- [Congeria - Projektmallar](#)

Behörigheter för Congeria

Med Chaos Desktop kan du se aktuell behörighet för projekt och mappar. Dokument har samma behörighet som projektet eller mappen de ligger i.

- [Congeria - Behörigheter](#)

Sökning på Congeria

Använd sökfunktionen för att söka efter dokument utifrån filnamn eller metadata. Behöver du göra mer avancerade sökningar kan du använda detaljerad sökning. Sökfunktionen finns på huvudmenyn under fliken Sök. Använd sökfunktionen för att söka efter dokument utifrån filnamn eller metadata. Den fungerar på samma sätt som sökning lokalt.

När sökningen är klar visas [sökresultatet](#) i dokumentfönstret under Sök-ikonen i trädet. För dokument i Congeria finns möjlighet att titta på dokument i förhandsgranskningsfönstret. Det går även att checka in och ut dokument.

Dokumentsamlingar

Du kan enkelt skapa dokumentsamlingar på Congeria på samma sätt som i ett lokalt projekt. Du kan synka dokumentsamlingar mellan Congeria och lokala projekt.

- [Congeria - Dokumentsamlingar](#)

Papperskorg

När du raderar dokument läggs de i papperskorgen. Kontakta din systemadministratör för detaljer om hur länge de ligger kvar i papperskorgen.

- [Congeria - Papperskorgen](#)

Exportera till FM Access

För dokumentsamlingar kan du använda funktionen Exportera till FM Access för att skapa en zip-fil som sedan användas för att importera dokumenten till FM Access.

- [Congeria - FM Access Export](#)

Utlåningsfunktion

För dokumentsamlingar finns en utlåningsfunktion. Det går att låna ut och återlämna. Påminnelser skickas vid angett datum.

- [Congeria - Utlåningsfunktion](#)

Exportera valv

Använd denna funktion om du vill hämta ut alla dokument i valvet till lokal enhet.

- [Congeria - Exportera valv](#)

Congeria - Checka ut och in dokument

Funktionerna checka ut, checka in och ångra utcheckning finns på menyfliken **Hantera** i gruppen **Versionshantering** och i högerklicksmenyn. När du checkat ut dokumentet är det låst och kan endast ändras av den som har checkat ut dokumentet. När dokumentet är incheckat är det tillgängligt för andra att checka ut och ändra i. Innan du ändrar filnamn, dokumenttyp, metadata och filinnehåll ska du checka ut dokumentet. När du är klar med ändringarna checkar du in dokumentet.

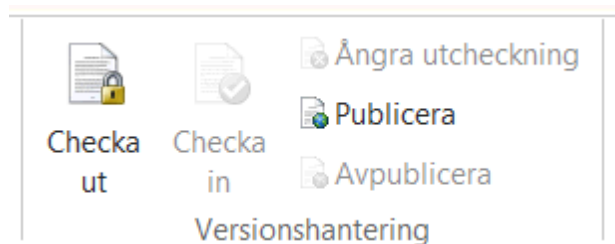

Checka ut dokument

1. Öppna Chaos Desktop och navigera till den plats där ditt dokument ligger.
2. Markera dokumentet du vill checka ut.

- Högerklicka och välj **Checka ut**.
- Nu är dokumentet utcheckat.
- Om du vill ändra i metadata går du till filinformationsfönstret och ändrar metadata. Du måste därefter checka in filen för att spara ändringarna.
- Om du vill ändra i själva dokumentet öppnar du det genom att dubbelklicka.
- När du är klar sparar du dokumentet som vanligt i det program du öppnat det med och därefter checkar du in dokumentet (se beskrivning nedan).

Checka in dokument

- Markera dokumentet du vill checka in.
- Högerklicka och välj **Checka in**.
- Dokumentet är nu incheckat.

Ångra utcheckning

Om du har checkat ut ett dokument och vill ångra det kan du högerklicka och välja **Ångra utcheckning**.

Versioner

Du kan se dokumentets tidigare versioner direkt under varje dokument i mappen **Versioner** och i filinformationsfönstret under fliken **Versioner**. Du kan ta bort en viss version genom att markera den och klicka på knappen **Radera**. Den raderade versionen hamnar i papperskorgen. För att ange en viss version som senaste aktuella version, markera den versionen och klicka **Återställ**.

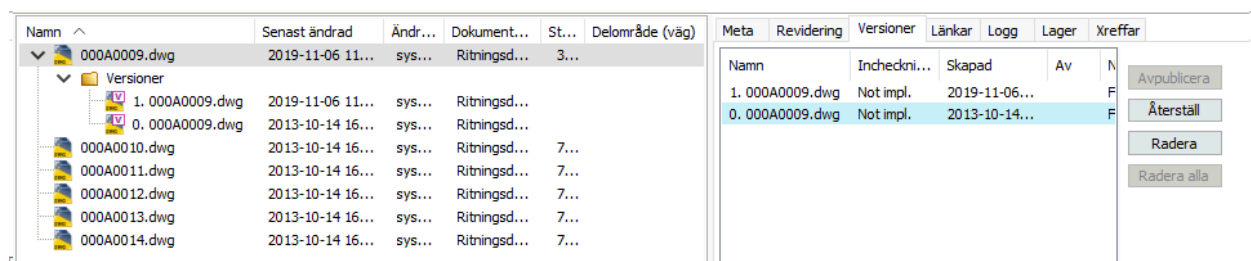

Congeria - Kopiera dokument

Kopiera mellan Congeria och lokalt projekt

Det är enkelt att kopiera dokument mellan Congeria och lokalt projekt med CTRL + C och CTRL + V. Metadata följer med automatiskt vid kopiering om det lokala projektet har samma uppsättning metadata som projekt på Congeria. Det går att ta med länkade dokument och även filillägg.

Se bilden nedan för exempel på dialog om fil med samma namn finns i målmappen.

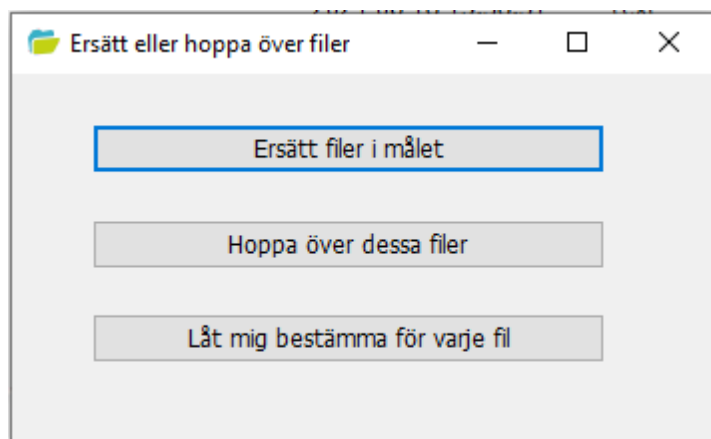

Se bilden nedan för exempel på dialog om filen du kopierar är äldre än filen i målmappen.

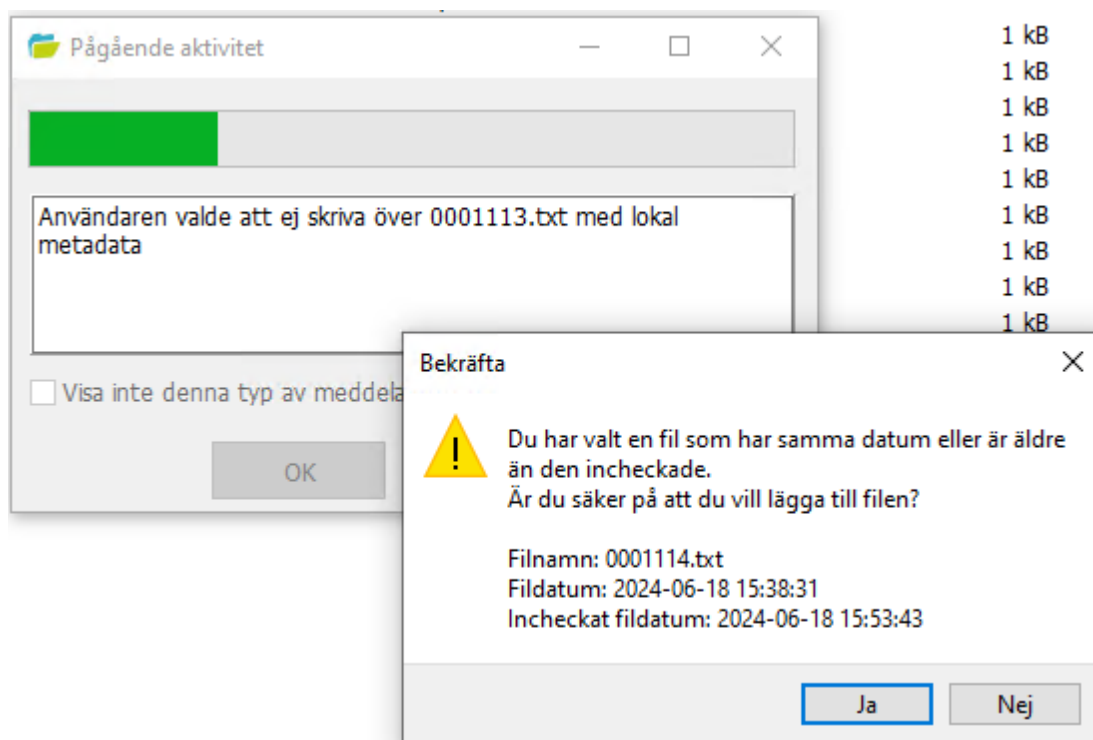

Kopiera inom Congeria mellan mappar

Du kan kopiera dokument mellan mappar. Om dokumentet har versioner följer de med till målmappen. Om det redan finns ett dokument med samma namn och dokumentet du kopierar har flera versioner visas en dialog med olika alternativ där du kan välja hur du vill gå vidare med kopieringen. Du kan inte skriva över och ersätta dokument som ingår i dokumentsamlingar.

Se bilden nedan för exempel på dialog om filen du kopierar är äldre än filen i målmappen.

Val kopiering/flytt ✕

Källa äldre.

Källdokument: 0001111.txt
Målsökväg: https://congeriatest.adtollo.se/#/Mari-CD12/Bygg-90/2024-06-18/Textdokument+1/

Äldre eller samma filtid i källan. Ersätta? Ja Nej Gör för alla

Nyare dokument i källan, har versioner. Ersätta? Ja Nej Gör för alla

Nyare dokument i källan, versioner saknas. Ja, ersätt Ja, ny version Nej Gör för alla

Kopiera inom Congeria mellan projekt

Du kan inte kopiera dokument mellan projekt.

Chaos desktop ✕

Kopiera/flytta mellan projekt stöds ej

Congeria - Synkronisera

Synkroniseringsfunktionen Congeria hanterar mappar, dokument, dokumentsamlingar, metadata och aktuell projektkonfiguration.

Congeria - Dokumentsamlingar

Du skapar dokumentsamling på Congeria på samma sätt som i ett lokalt projekt.

Ny dokumentsamling

För att skapa en ny dokumentsamling går du till aktuellt projekt och markerar roten för dokumentsamlingar. Välj sedan **Skapa ny dokumentsamling** på menyfliksområdet eller i högerklicksmenyn.

Lägg till dokument i dokumentensamling

Markera ett eller flera dokument och välj **Lägg till i** → **Dokumentensamling: [Namn på dokumentensamlingen]** på fliken **Dela**. Du kan även välja **Lägg till i** på högerklicksmenyn. Dokumenten läggs till i senast markerad samling.

Ta bort dokument från dokumentensamling

Markera ett dokument i dokumentensamlingen och välj radera. Då tas dokumentet bort från dokumentensamlingen men själva dokumentet finns kvar.

Om du istället först går till mappen där dokumentet ligger och raderar det där, kommer det inte gå att ta bort dokumentet helt från dokumentensamlingen. Dokumentet raderas från mappen med allt innehåll men ersätts med ett *reserverat dokument*. Eftersom dokumentet fortfarande finns i dokumentensamlingen kommer det reserverade dokumentet ersätta det borttagna dokumentet tills du raderat det även från dokumentensamlingen.

Zippa dokumentensamling

Markera dokumentensamlingen och välj **Zippa** i menyn på fliken **Dela**.

Congeria - Utlåningsfunktion

Utlåningsfunktionen kan du använda på [dokumentensamlingar](#) för att låna ut dokument. Påminnelser för när dokumenten ska återlämnas skickas till angiven e-postadress. Påminnelserna skickas enligt ett schema som administratören för Congeria kan ställa in.

Det går att konfigurera valfria fält för utlåningsfunktionen, gör det i [projektkonfigurationen](#).

Information om utlåning

På fliken Moln kan du välja i menyn att visa information om utlåningen. Om du har behörighet kan du även uppdatera informationen som visas om utlåningen. Du kan även hämta ner filerna i en zipfil igen.

Låna ut dokumentensamling

För att låna ut samlar du först ihop dokumenten i en dokumentensamling.

1. Markera dokumentensamlingen du vill låna ut.
2. Klicka på Låna ut i menyn.
3. Fyll i dialogen med information om utlåningen.
4. Kryssa för om det ska skapas en zip-fil med de utlånade dokumenten.
 - a) Välj om metadata ska tas med i zip-filen. Om du väljer att ta med metadata kommer även en chaosdesktop.xml med projektkonfigurationen med i zip-filen.
 - b) Välj om en förteckning över dokumenten ska skapas i zip-filen. Förteckningen är i csv-format och innehåller dokumentens metadata.
5. Klicka Slutför.
6. Dokumentensamlingen är utlånad.

Låna ut

Information om utlåning

Ange information om utlåning

Fast information

Utlåningsdatum

Utlånad till

Kontaktperson

Förnamn

Efternamn

Påminnelser

E-postadress

Tomt

Konfigurerbar information

Namn ^	Värde

Skapa zipfil med utlånade dokument

Plats för zipfil

Ta med metadata (md-filer) i zipfil Skapa innehållsförteckning

Återlämna filer

När det är dags att lämna tillbaka dokumenten kan du välja att lämna tillbaka alla, inga och/eller nytillkomna dokument.

1. Markera den utlånade dokumentsamlingen i Congeria.
2. Välj Lämna in i menyn.
3. Välj metod för att återlämna:
 - **Återlämna dokumentsamling.** Alla dokument du väljer kommer återlämnas. Dokumentsamlingen återlämnas.
 - **Håll kvar utlåning på ej återlämnade dokument.** De dokument du väljer kommer återlämnas, men ej återlämnade dokument förblir utlånade. Dokumentsamlingen återlämnas inte.
 - **Håll kvar utlåning på alla dokument.** De dokument du väljer kommer att få en ny version och fortsätter sedan vara utlånade. Däremot återlämnas eventuellt nytillkomna dokument. Dokumentsamlingen återlämnas inte.
4. Välj sedan dokument och kryssa för om metadata ska tas med eller ej. Observera att filerna måste ligga i ett projekt för att metadata ska komma med, det behövs alltså en projektkonfigurationsfil (chaosdesktop.xml).
5. Om det tillkommit nya dokument visas en dialog där du kan välja i vilken mapp de ska ligga.
6. Klicka Nästa.
7. Beroende på metod du valt så återlämnas dokument och dokumentsamling.
8. Klart!

Visa utlånade dokument

I fönstret **Utlånade dokument** visas vilka dokumentsamlingar som lånats ut av inloggad användare. Markera ett projekt och välj **Utlånade dokument** på fliken **Moln** för att se vilka samlingar som är utlånade i det projektet.

Rapport

En txt-fil skapas med utlånade dokumentsamlingar.

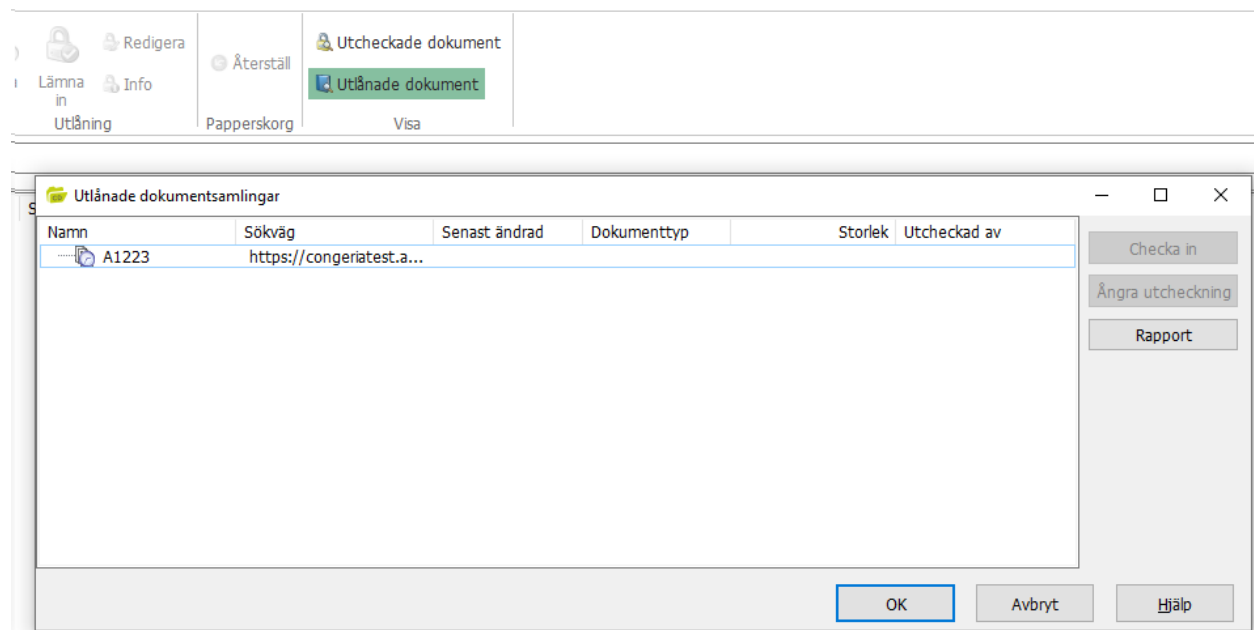

Congeria - FM Access Export

Med funktionen **Exportera till FM Access** kan du skapa en zip-fil utifrån en dokumentsamling som sedan kan användas för att importera dokument och metadata till FM Access.

Aktivera löpnummer för FM Access

Systemadministratör för Congeria aktiverar inställningen för FM Access för aktuellt valv. Aktivering innebär att ett löpnummer kommer finnas tillgängligt i valvet. Löpnummer används för metatypen som har redigeringstyp satt till "Identitet". Tillsammans med angivet prefix och/eller suffix skapar löpnumret en unik teckenkombination som sätts för dokumentet vid export till FM Access.

I dialogen visas nästa lediga löpnummer. Nya löpnummer kan dock ha genererats i valvet efter att dialogen öppnats. Klicka "Avbryt" och sedan "Uppdatera" och gå tillbaka till FM Access-dialogen för att se om numret har räknats upp.

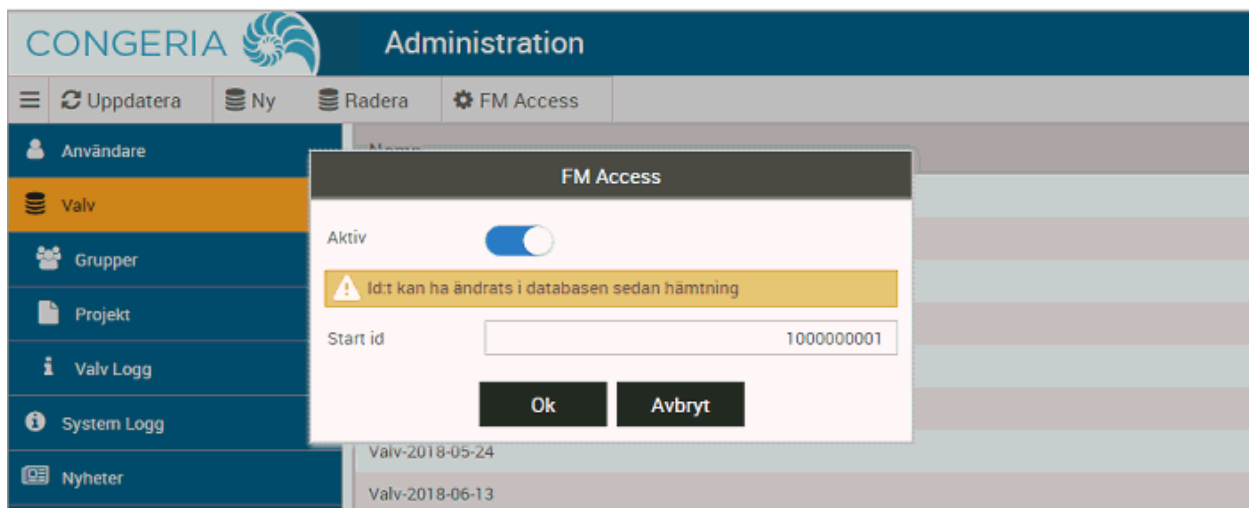

Projektinställningar för FM Access

Konfigurera de metatyper i projektkonfigurationen som krävs för import till FM Access. Ange mappningsfil och mappning. Kontrollera inställningarna med konfigurationen i FM Access. Se tabellen nedan för de fält som ska finnas med i konfigurationen.

Externt fält	Metatyp	Redigeringstyp	När anges metadata?
ID	ID	Identitet	Sätts automatiskt vid export.
prop_name	Fastighet	Flervalslista	Ange listvärden innan export.
struct_name	Byggnad	Flervalslista	Ange listvärden innan export.
floor_name	Plan	Flervalslista	Ange listvärden innan export.
DocType	Extern dokumenttyp	Lista	Ange listvärden innan export.

Exportera dokument från Congeria

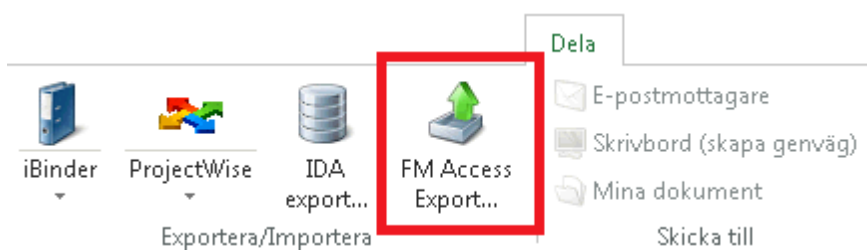

1. Ange korrekt metadata för alla dokument du ska exportera.
2. Lägg till dokumenten till en dokumentsamling.
3. Markera dokumentsamlingen och välj **FM Access export** på fliken **Dela**.
4. Välj den mapp där du vill att zip-fil med exportfiler ska skapas i dialogen som visas.
5. Klicka OK.
6. Klart.

Om dokumentsamlingen som exporteras innehåller dokument med samma filnamn (som ligger i olika mappar) kommer de dubbletterna att tas bort och en ny samling skapas med dubbletterna.

Congeria - Papperskorgen

Ta bort dokument

När du tar bort dokument, en dokumentversion, mappar eller projekt i Congeria hamnar de i papperskorgen. De sparas där en vis tid för att sedan tas bort helt.

Återställa från papperskorg

Det går att återställa från papperskorgen till ursprunglig plats. Vid återställning av dokument kommer även versioner av dokument återställas. Metadata, länkar och lager återställs. Behörigheter ärvs från mappen.

Vid återställ av mappar och projekt kommer behörigheter återställas som de var ursprungligen. Borttagna grupper återskapas ej automatiskt.

Hur länge ligger dokument i papperskorgen?

Det går att ställa in hur länge dokumenten ska sparas, så det kan variera. Kontakta systemadministratören för Congeria för att få veta hur länge dokument sparas i papperskorgen i ditt valv.

Projekt

Projekt i Congeria har en uppsättning metatyper, dokumenttyper och behörigheter. I projekt kan du skapa mappar, dokument och även dokumentsamlingar.

Congeria - Skapa projekt

1. Skapa ett Congeria projekt genom att högerklicka på en anslutning och välj **Ny** → **Projekt**.
2. Ange namn och beskrivning för projektet.
3. Välj en projektmall.
4. Ange vilka grupper som ska ha åtkomst till projektet och vilken typ av behörighet: läsa, skriva, radera eller fullständiga.
5. Klicka **Slutför** och ditt projekt skapas.

För att kunna skapa projekt måste du ha fullständiga behörigheter på valvet.

Congeria - Projektkonfiguration

För att se projektkonfigurationen markerar du ett projekt och väljer **Projektkonfiguration**. Konfigurationen består av metatyper och dokumenttyper.

Fliken Metatyper

Under fliken **Metatyper** kan du se de metatyper som finns i ett projekt. Här kan du skapa, radera och redigera metatyper.

Fliken Dokumenttyper

Under fliken **Dokumenttyper** kan du se de dokumenttyper som finns i ett projekt. Här kan du skapa, radera och redigera dokumenttyper, till exempel lägga till metatyper.

Konfigurera utlåning

Chaos Desktop funktion för utlåning går att använda utan någon speciell konfiguration. Men om du vill lägga till flera fält i utlåningsformuläret kan du konfigurera det. För att lägga till flera fält i så lägger du först upp dem som metatyper och sedan lägger du till dem för dokumentsamlingar under filken Utlåning. Det gör du genom att markera Dokumentsamling och sedan gå till fliken Utlåning i nedre delen av dialogen. Klicka på Lägg till och välj de typer du vill lägga till.

Metatyper	Dokumenttyper	Allmänt	FM Access		
Namn	Typ	Beskrivning	Filtyper	Revideringslänk	
DocumentSet	Dokumentsamling	DocumentSet			
epost	Dokument	epost	msg		
Folder	Mapp	Folder			
Ritning	Dokument	Ritning	pdf,plt	Revidering	
Ritningsdefinition	Dokument	Ritningsdefinition	dwg	Revidering	
Ritningsmodell	Dokument	Ritningsmodell	dwg	Revidering	
Text	Dokument	Text	doc,docx,pdf,txt,xl...	Revidering	
Övrigt	Dokument	Övrigt	*		

Metatyper	Filtillägg	Namnkonvention	Utlåning	
Beteckning	Beskrivning	datatyp	Editeringstyp	
Beskrivning1	Beskrivning 1	Text	Fri lista	
Beskrivning2	Beskrivning 2	Text	Fritt	
Beskrivning3	Beskrivning 3	Text	Fritt	
Foretag	Företag	Text	Fritt	

Fliken Allmänt

Kräv utcheckning

Kryssa för kräv utcheckning för att det ej ska gå att uppdatera dokument utan att checka ut dem.

Temporära filer

Temporära filer lagras lokalt på datorn vid tex utcheckning av dokument, visning av dokument och synkronisering. Du kan radera dessa temporära filer genom att klicka på knappen Ta bort.

Fliken FM Access

Under fliken FM Access kan du ange mappning för projektet som funktionen [FM Access export](#) sedan använder vid export. Se tabellen nedan för de fält som ska finnas med i konfigurationen. Lägg upp dem genom att klicka på Lägg till och sedan Sätt metatyp för att ange vilken metatyp som fältet ska hämta information från i Chaos Desktop.

Externt fält	Metatyp	Redigeringstyp	När anges metadata?
ID	ID	Identitet	Sätts automatiskt vid export.
prop_name	Fastighet	Flervalslista	Ange listvärden innan export.
struct_name	Byggnad	Flervalslista	Ange listvärden innan export.
floor_name	Plan	Flervalslista	Ange listvärden innan export.
DocType	Extern dokumenttyp	Lista	Ange listvärden innan export.

Mapperingsfil

Här behöver ingen fil anges eftersom all mappning sparas i databasen.

FM Access separator

Ange ett tecken som ska vara separator för listor om det är så att ni vill använda textfält för att exportera till listor i FM Access.

Congeria - Projektmallar

Med Chaos Desktop kan du lägga upp nya projektmallar på Congeria och ändra i existerande.

Lägg upp ny projektmall

1. Klicka på Projektmallar på menyfliksområdet.
2. Markera den mall som du vill lägga upp på Congeria. Klicka på Kopiera.
3. Gå till fliken som motsvarar den plats du vill lägga upp mallen på. Klicka på Klistra in.
4. Nu finns mallen tillgänglig på Congeria och kommer visas i listan över projektmallar i Wizarden för att skapa projekt.

Ändra i projektmall

1. Klicka på Projektmallar på menyfliksområdet.
2. Markera den mall som du vill ändra i. Klicka på Redigera.
3. Ändra det du vill i mallen och klicka OK för att spara ändringar.
4. Klart.

Congeria - Behörigheter

Visa behörigheter

För att se ett dokumentts behörigheter markerar du det och väljer **Egenskaper**. Du kan se behörigheter för projekt, mappar och dokument.

Ändra behörigheter

Du kan ändra behörighet för projekt och mappar. Som standard ärvs behörighet från projektet till alla mappar och dokument. Projektet är då behörighetsrot.

För att ändra behörigheter behöver du fullständig behörighet. För sätta unika behörigheter måste du först ändra så att behörigheter ej ärvs till mappen. Bryt arvet genom att klicka på knappen **Inaktivera arv**. Alla nuvarande behörigheter kopieras automatiskt till mappen och mappen blir en ny behörighetsrot. Nu kan du ändra behörigheter för mappen genom att lägga till eller ta bort kryss för grupperna i listan.

Om du kryssar för **Ersätt under** kommer alla mappar och dokument få dessa behörigheter när du klickar **OK**. Om du inte kryssar för **Ersätt under** kommer eventuella behörighetsrötter förbli orörda.

Congeria - Exportera valv

1. Högerklicka på valvet och välj Exportera valv.
2. Ange den mapp där du vill spara ner filerna.
3. Bocka för om du vill ta med alla tidigare versioner av dokumenten.
4. Klicka OK för att starta exporten.
5. När exporten är klar visas en rapport.

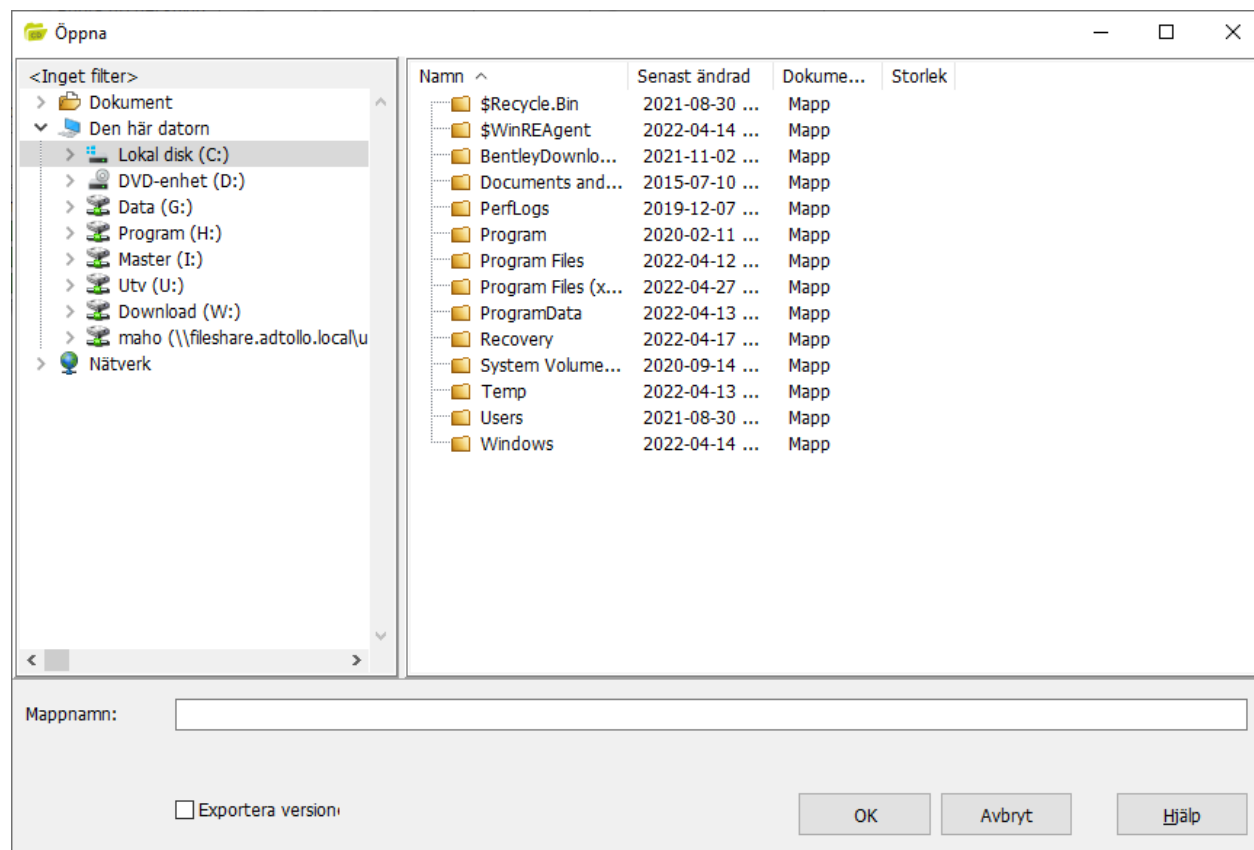

SharePoint

Rekommenderad version av Microsoft SharePoint:

- SharePoint 2016
- SharePoint Online (Office 365)

För att arbeta med SharePoint i kombination med Chaos Desktop rekommenderas ett dokumentbibliotek som:

- Tillåter innehållstyper
- Kräver utcheckning
- Har versionshantering
- Har innehållstyper och kolumner som motsvarar de lokala dokumenttyper och metatyper som går att konfigurera i Chaos Desktop

Om ovanstående inställningar inte används kan vissa funktioner sluta fungera.

Ansluta

I Chaos Desktop skapar du en anslutningskonfiguration till den SharePoint-webb du vill ansluta till, se avsnittet om [anslutningskonfiguration](#). Därefter kan du i Chaos Desktop navigera i SharePoint-webben på liknande vis som i Utforskaren.

Checka ut och in dokument

Det går att titta på dokument och deras tidigare versioner. Metadata visas för dokumenten och det går även att lägga till så att metadata visas i kolumner. Läs mer i avsnittet [Visa SharePoint-kolumner](#). Det går att checka ut och in dokument för att uppdatera innehåll och metadata. Det går att ändra metadata för flera dokument samtidigt genom att markera dem, checka ut, uppdatera och sedan checka in. Det går endast att checka in dokument i Chaos Desktop som har checkats ut med Chaos Desktop. Läs mer i avsnittet [Checka ut och in dokument](#).

Vyer som skapats i SharePoint-bibliotek visas i Chaos Desktop, de syns i trädstrukturen under de vanliga mapparna. De är markerade med ett förstöringsglas. Se bilden nedan.

Meta	Historik	Versioner	Länkar	lager	Xref
Ansvarig					
datum					2016-03-0
Dokumentet har skapats av					i:0#.fjmen
Dokumentet har ändrats av					i:0#.fjmen
Företag1					
Företag2					Adtollo
Företag3					CAD-Q
Företag4					Byggarefir
Handläggare					Lisa Larssc
Hstatus					
Innehåll1					
Innehåll2					
Innehåll3					
Rev datum					
Rev signatur					MAHO
Revidering					A
Revidering antal					
Ritad av					
Ritningsnummer					A-01.5-00
Rubrik					
Skala					1:100
Ansvarig					

Kopiera dokument

Det är enkelt att kopiera dokument mellan SharePoint och lokalt projekt. Om dokumenttyper och metatyper är uppsatta på samma sätt i lokalt projekt och på SharePoint följer metadata med automatiskt vid kopiering. Ställ in om du vill att det ska skapas hel- eller delversion under [systeminställningar](#).

Om det skiljer åt i configurationen mellan lokalt projekt och SharePoint går det att mappa dokumenttyper och fält så att metadata följer med när man kopierar, läs mer om det i avsnittet [Mappa projekt mot bibliotek](#).

Synkronisera dokument och projektkonfiguration

Synkroniseringsfunktionen hanterar dokument, metadata, dokumenttyper och metatyper. Även tillägg (addons) i projektkonfigurationen som t. ex. information om lager och länkar kommer med vid synkronisering. Det som saknas i respektive projekt skapas upp så att projekten blir likadana.

Synkroniseringsfunktionen kan användas för att kopiera konfiguration (dokumenttyper och metatyper) från ett SharePoint-bibliotek till ett tomt lokalt projekt. Det går också bra att hämta lokal projektkonfiguration till ett SharePoint-bibliotek. Med hjälp av synkroniseringsfunktionen kan man snabbt få en överblick om dokument och projektkonfiguration överensstämmer för lokalt projekt och SharePoint-bibliotek. Läs mer i avsnittet [Synkronisera](#) och [Projektkonfiguration](#). Du kan använda mappning vid synkronisering, läs mer om det i avsnittet [Mappa projekt mot bibliotek](#).

Skapa projekt på SharePoint

Utifrån Chaos Desktops projektmallar kan du skapa en webbplats på SharePoint som innehåller ett bibliotek med innehållstyper och kolumner. Vi rekommenderar att innan du skapar projektet på SharePoint kontrollerar att projektmallen ej innehåller metatypnamn som redan är upptagna på SharePoint. Ett exempel är metatypen Format som används för att ange ritningsformat i Trafikverkets projektmallar. På SharePoint är Format en basdokumentkolumn (Core Document Column) som används för att beskriva medietyp, filformat eller dimensioner. Läs mer i avsnittet [Skapa projekt](#). Det är ej rekommenderat att skapa ett projekt i ett projekt.

SharePoint - Checka ut och in dokument

Vanligtvis krävs att du checkar ut dokument på SharePoint innan du kan ändra i dem. När du har dokumentet utcheckat kan ingen annan ändra i dokumentet samtidigt. Det går att se vem som har dokumentet utcheckat i kolumnen **Utcheckad av**. När du är klar med dina ändringarna checkar du in dokumentet och en ny version av dokumentet sparas på SharePoint. Beroende på inställningar på SharePoint kan dokumentet också behöva publiceras för att alla ska kunna läsa det.

Funktionerna checka ut, checka in, ångra utcheckning, publicera och avpublicera finns på menyfliken **Moln** i gruppen **Versionshantering** och i högerklicksmenyn.

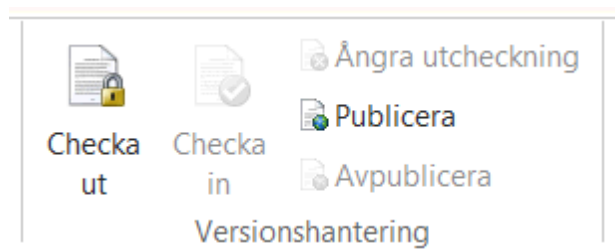

Checka ut dokument

1. Öppna Chaos Desktop och navigera till den plats där ditt dokument ligger.
2. Markera dokumentet du vill checka ut.
3. Högerklicka och välj **Checka ut**.
4. Nu är dokumentet utcheckat.
5. Om du vill ändra i metadata går du till filinformationsfönstret och ändrar metadata. Du måste därefter checka in filen för att spara ändringarna.
6. Om du vill ändra i själva dokumentet öppnar du det genom att dubbelklicka.
7. När du är klar sparar du dokumentet som vanligt i det program du öppnat det med och därefter checkar du in dokumentet (se beskrivning nedan).

Checka in dokument

1. Öppna Chaos Desktop och navigera till den plats där ditt dokument ligger.
2. Markera dokumentet du vill checka in.

3. Högerklicka och välj **Checka in**.
4. En dialogruta visas där du kan skriva in en kommentar och välja vilken version du vill spara dokumentet som.
5. Klicka **OK** för att checka in dokumentet.
6. Dokumentet är nu incheckat och sparad på SharePoint.

Ångra utcheckning

Om du har checkat ut ett dokument och vill återgå till dokumentets senaste version kan du högerklicka och välja **Ångra utcheckning**.

Publicera och avpublicera dokument

Om du vill publicera eller avpublicera ett dokument på SharePoint med hjälp av Chaos Desktop kan du högerklicka på dokumentet och välja **Publicera** respektive **Avpublicera**.

Teknisk information

När ett dokument på SharePoint checkas ut med Chaos Desktop sparas det i en temporär mapp på datorn. Vid incheckning tas detta dokument bort igen. Som standard sparas dokumenten under **C:\Users\[user name]\AppData\Local\Adtollo\Chaos Desktop\SP_Tmp\[webbplatsnamn]**.

Det går att ändra standardsökväg under **Inställningar** (under menyfliken **System**) på fliken **Databas**. Om du raderar mappen skapas den på nytt vid behov. Observera att om du har utcheckade dokument i mappen och raderar dem förloras ändringar du gjort.

Det går att ändra dokument direkt på SharePoint-servern utan att spara filerna temporärt med inställningen **Öppna mot http**. Denna inställning finns under **Inställningar** (under menyfliken **System**) på fliken **Databas** och gäller endast för bibliotek som ej kräver utcheckning.

För Office-dokument sparas metadata även som dokumentegenskaper (Properties) som du kan se i dokumentpanelen i Office-programmen. Det går att ändra i Chaos Desktop så att metadata ej skrivs till dokumentegenskaper. Inställningen görs per webbplats. Högerklicka på webbplatsen och välj **Projektkonfiguration**. På fliken **Inställningar** hittar du **Skriv metadata till dokument**, kryssa ur denna ruta för att inte spara metadata i dokumentegenskaper.

Filtyper som Chaos Desktop har stöd i för att uppdatera egenskaper för:

- .doc (Word)
- .docx (Word)
- .ppt (PowerPoint)
- .pptx (PowerPoint)
- .xls (Excel)
- .xlsx (Excel)
- .ipt (Inventor)

Office Open XML (docx, pptx och xlsx-formaten) blev standard i och med Office 2007.

SharePoint - Synkronisera

Synkroniseringsfunktionen hanterar dokument, metadata, dokumenttyper, metatyper och filtillägg (addons). Det som saknas i respektive projekt skapas upp så att projekten blir likadana.

Minimumkrav

Minimumkrav för synkronisering är ett dokumentbibliotek på SharePoint som tillåter hantering av innehållstyper. Vi rekommenderar även att utcheckning krävs för att redigera dokument.

För att kunna synkronisera måste följande konfigureras:

1. [Lägg upp anslutningskonfiguration till SharePoint](#)
2. [Lägg upp synkroniseringskonfiguration](#)

När det är klart finns **Synkronisering** tillgängligt på högerklicksmenyn och i menyfliksområdet. Beroende på dina behörigheter kan du synkronisera dokumenttyper (innehållstyper), metatyper (webbplatskolumner) och dokument.

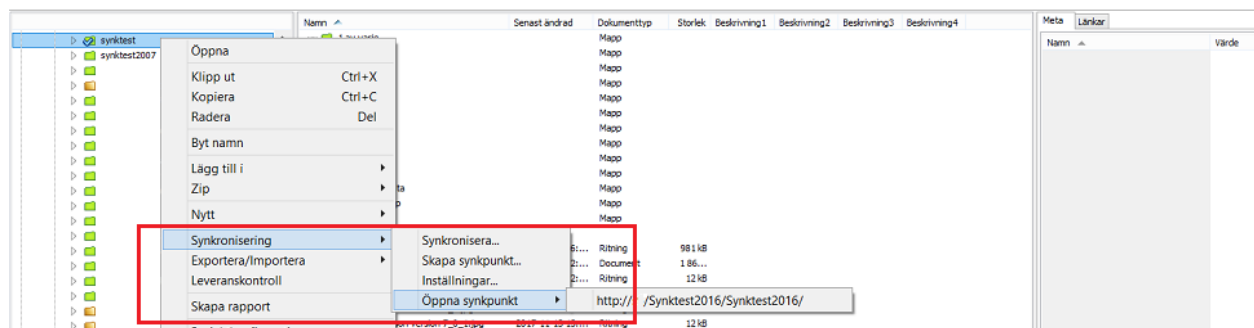

Vad händer under synkronisering?

Synkroniseringsfunktionen hanterar dokument, metadata, dokumenttyper och metatyper. Även filtillägg (addons) skapas upp på webbplatsen som dolda webbplatskolumner. Synkroniseringsfunktionen kan användas för att kopiera konfiguration (dokumenttyper och metatyper) från ett SharePoint-bibliotek till ett tomt lokalt projekt. Det går också bra att hämta lokal projektkonfiguration till ett SharePoint-bibliotek. Med hjälp av synkroniseringsfunktionen kan du snabbt få en överblick om dokument och projektkonfiguration överensstämmer mellan lokalt projekt och ett SharePoint-bibliotek.

Allt synkroniseras

Observera att när du väljer att synkronisera kommer allt i projekten att synkroniseras när du klickar på knappen **Synkronisera**. Det betyder att alla dokumenttyper och metatyper som finns i lokalt projekt kommer att skapas upp på SharePoint som innehållstyper och kolumner. Dock beror detta även på vilka rättigheter du har på SharePoint. Om du endast har rätt att skapa dokument (ej innehållstyper och kolumner) så kommer inte projektkonfigurationen att kopieras till SharePoint från det lokala projektet.

Metatyper

Chaos Desktop synkronisering hanterar de vanligaste kolumnerna för SharePoint, som till exempel text, datum och listor. Även innehåll i listor (fördefinierade värden för metatyper) synkroniseras från SharePoint till lokalt projekt. Det går ej att synkronisera listor från lokalt projekt till SharePoint. I SharePoint kan detta vara en kolumn av typen vallista (choice) eller uppslag (lookup). Om kolumnen du försöker synkronisera ej hanteras kommer en varning (gul symbol) eller ett fel (röd symbol) visas i loggen och i synkroniseringsdialogen. Du kan synkronisera kolumner av typen "flera rader text" till Chaos Desktop men de kommer då skapas upp i lokalt projekt som en textrad och eventuell formatering tas bort.

Projektkonfiguration

Du kan se vilka innehållstyper och kolumner som en webbplats, eller ett bibliotek, innehåller genom att högerklicka på det och välja [Projektkonfiguration](#).

Dokument och fildatum

Synkroniseringsfunktionen utgår från fildatum när den avgör vilka filer som är i synk respektive ur synk. Chaos Desktop kan ej ändra datum på SharePoint, därför ändras den lokala filens datum vid synkronisering så att det blir samma datum lokalt och på SharePoint, annars kan inte synken avgöra vilka filer som är synkroniserade.

Versionshantering

Ställ in om du vill att det ska skapas hel- eller delversion under [systeminställningar](#).

Behörigheter

Chaos Desktop använder befintliga rättigheter och kan endast utföra det som är tillåtet för aktuell användare. Om användaren endast har rättighet att läsa på SharePoint kommer alltså inga dokument kunna kopieras till

SharePoint under synkroniseringen, däremot kommer dokument att kopieras från SharePoint till lokalt projekt. Det är SharePoint-administratören som ser till att alla har korrekta behörigheter.

Sammanfattning

Vid synkronisering försöker Chaos Desktop skapa följande på den SharePoint-webb som biblioteket ligger i:

- Innehållstyper
- Kolumner för metadata
- En lista motsvarande dokumentsamling (job list)
- Kolumner för tilläggsfiler (addons)
- Själva filerna

SharePoint - Mappa projekt mot bibliotek

1. För att mappa ett Chaos Desktop-projekt med ett SharePoint-bibliotek måste du först ange en xml-fil i projektkonfigurationen. Högerklicka på projektet i Chaos Desktop och välj **Projektkonfiguration**.
2. Gå till fliken **Allmänt**. Klicka på knappen ... under **Sharepoint mappning**.

3. Välj SharePointMapping.xml i C:\ProgramData\Adtollo\Chaos Desktop\Config.

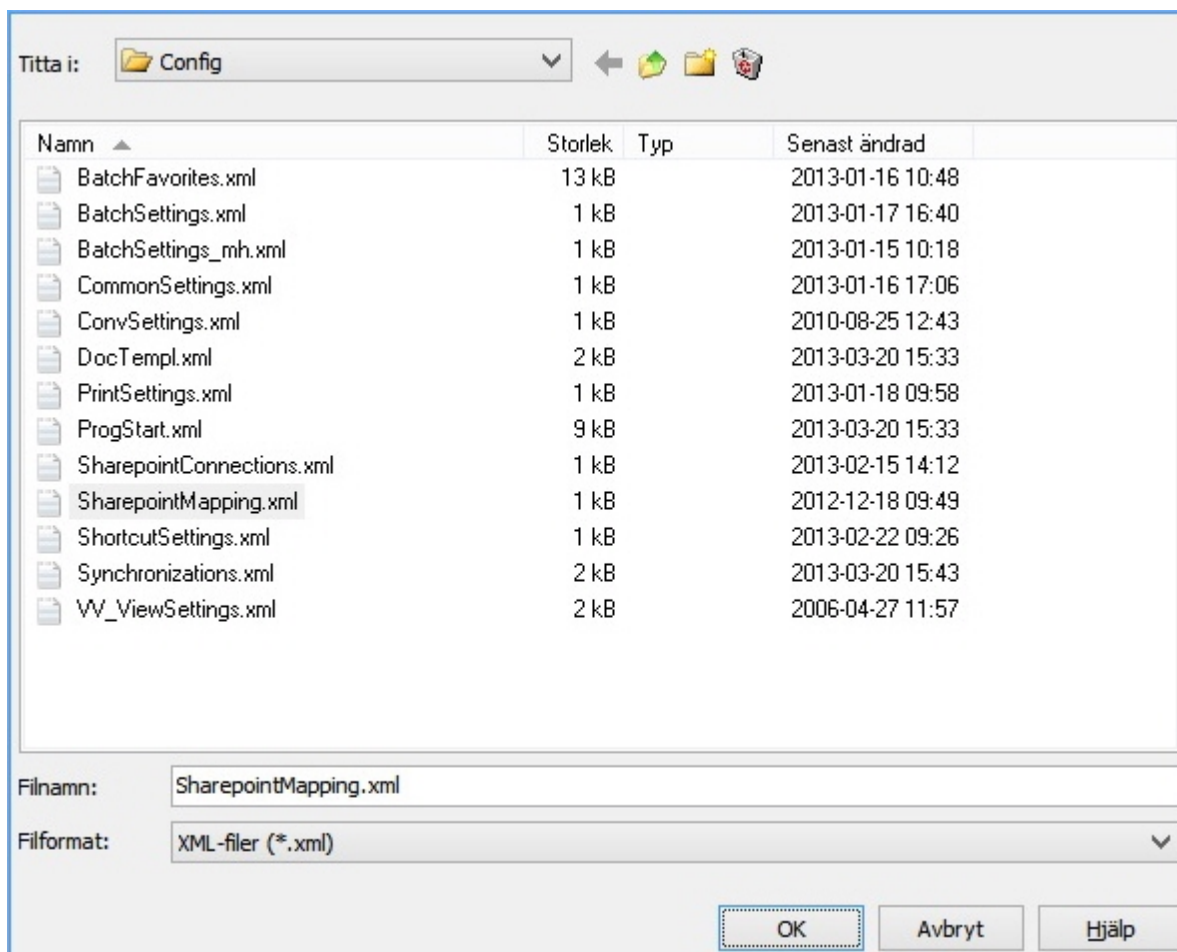

4. Klicka på knappen med ett arkivskåp på för att kopiera SharePointMapping.xml till projektets mapp.
5. Klicka på **Redigera** och inställningar för mappning visas.
6. Klicka på ... för att välja vilket SharePoint-bibliotek du vill mappa mot.

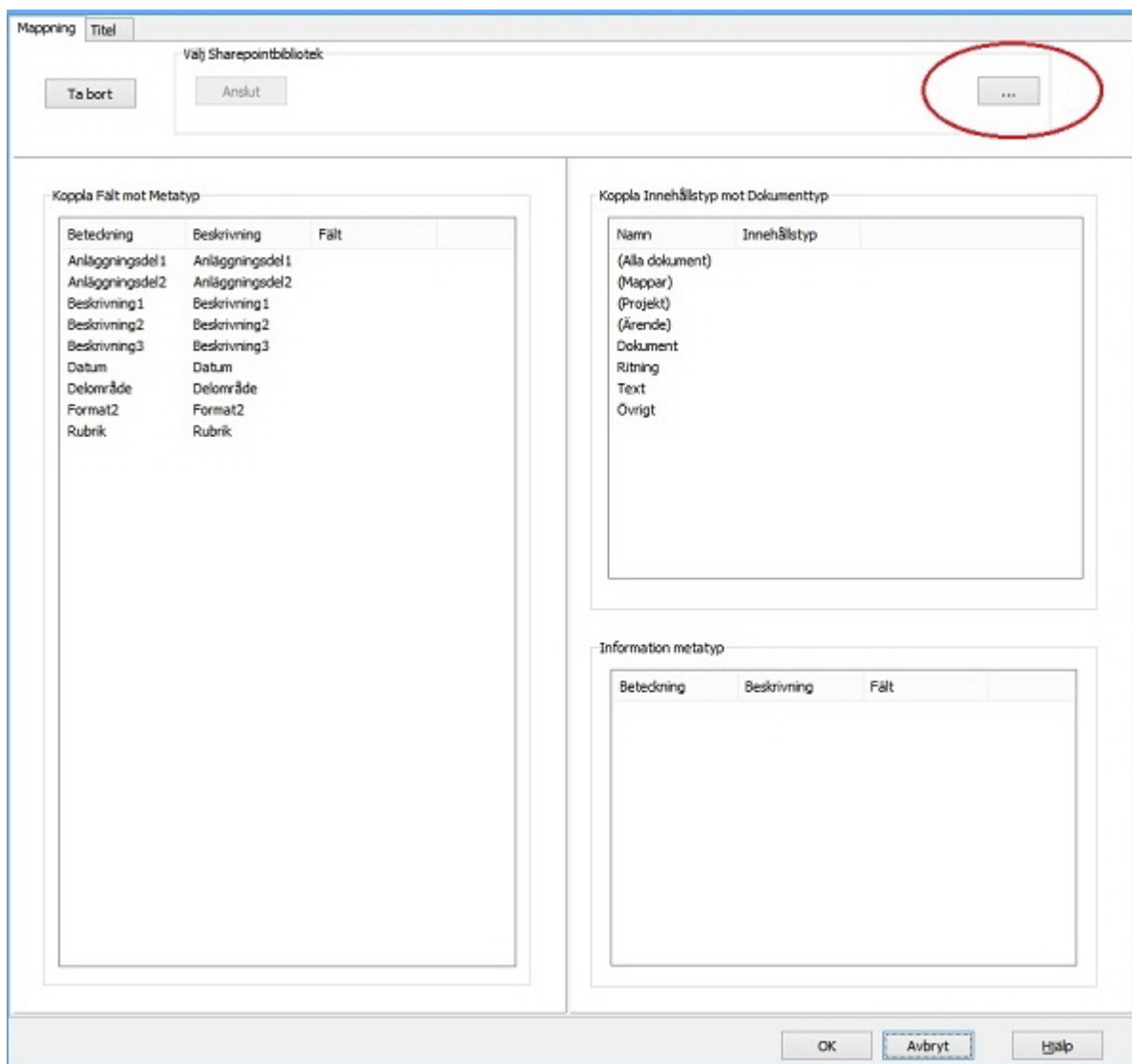

7. Markera biblioteket och klicka **OK**.

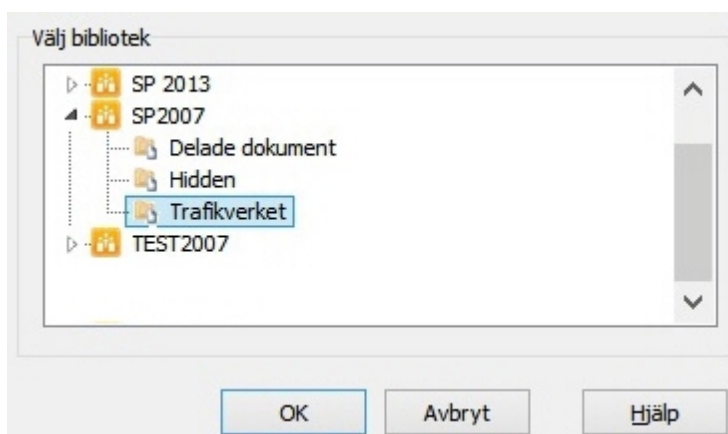

8. Här anges vilka fält som ska mappas. De fält som har samma namn blir automatiskt kopplade.

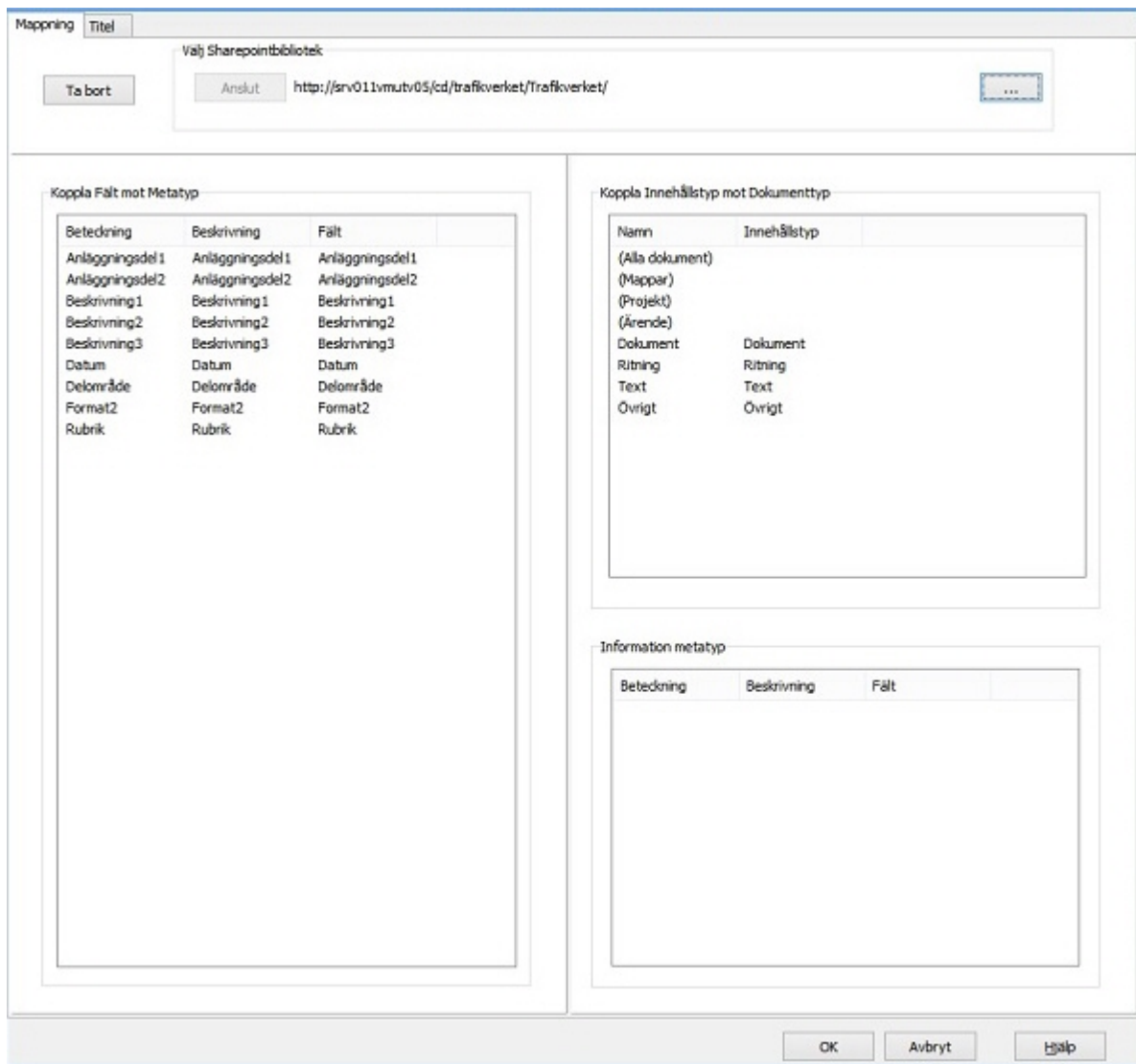

9. För att koppla metatyper (Chaos Desktop) mot kolumner (SharePoint) dubbelklicka på en metatyp under rubriken Välj fält för metatyp och välj därefter fält ur listan vilket fält du vill mappa mot.

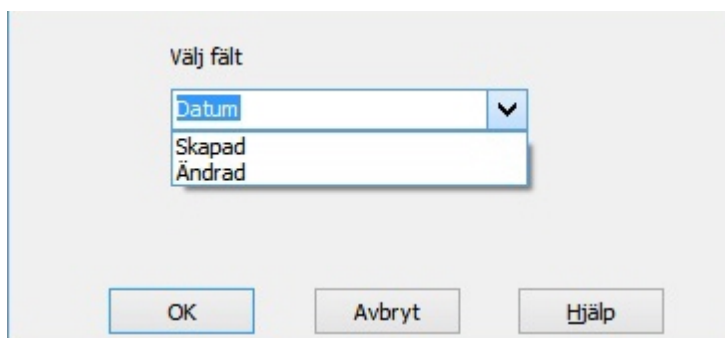

10. För att koppla dokumenttyp (Chaos Desktop) mot innehållstyp (SharePoint) dubbelklicka på en dokumenttyp under **Koppla Fält mot Metatyp**.

Mapping **Titel**

Välj Sharepointbibliotek

Ta bort Anskut <http://srv011vmutv05/cd/trafikverket/Trafikverket/>

Koppla Fält mot Metatyp

Beteckning	Beskrivning	Fält
Anläggningsdel1	Anläggningsdel1	Anläggningsdel1
Anläggningsdel2	Anläggningsdel2	Anläggningsdel2
Beskrivning1	Beskrivning1	Beskrivning1
Beskrivning2	Beskrivning2	Beskrivning2
Beskrivning3	Beskrivning3	Beskrivning3
Datum	Datum	Datum
Delområde	Delområde	Delområde
Format2	Format2	Format2
Rubrik	Rubrik	Rubrik

Koppla Innehållstyp mot Dokumenttyp

Namn	Innehållstyp
(Alla dokument)	
(Mapper)	
(Projekt)	
(Ärende)	
Dokument	Dokument
Ritning	Ritning
Text	Text
Övrigt	Övrigt

Information metatyp

Beteckning	Beskrivning	Fält
------------	-------------	------

OK Avbryt Hjälp

11. Välj sedan i listan vilken innehållstyp på SharePoint du vill mappa mot. Klicka **OK**.

Välj innehållstyp

Text

OK Avbryt Hjälp

12. Om titel-fältet i SharePoint ska sättas automatiskt kan detta anges på fliken **Titel**. Skriv in "Titel" i fältet Namn. Markera valfritt fält i listan till höger och klicka på knappen < för att välja. Det går bra att kombinera flera metadatas, exempel Beskrivning_datum.

Mapping Titel

Titelfältet i Sharepoint kan ej vara tomt. Välj hur titelfältet ska fyllas om det är tomt.

Ifyllnad av tomt titelfält:

Titel exempel: Rubrik

Titeldelar

Rubrik

<

>

Upp

Ned

Anläggningsdel1
Anläggningsdel2
Beskrivning1
Beskrivning2
Beskrivning3
Datum
Delområde
Format2

Namn: Titel

Avdelare: (Tomt = blanktecken)

OK Avbryt Hjälp

SharePoint - Skapa projekt

Skapa projekt på SharePoint

1. Skapa ett nytt projekt (en webbplats med ett bibliotek) på SharePoint genom att högerklicka på en webb och välj Ny → Projekt.

3. Ange projektnummer, projektbeskrivning och det namn som anges i sökväg för den nya webbplatsen som skapas för projektet.

Projektegenskaper
Ange namn och beskrivning för nytt projekt.

Ange projektnummer

Ange projektbeskrivning

URL:

Projektnummer: Detta blir titel på den nya webbplatsen och det nya biblioteket. Titeln visas på alla sidor på webbplatsen.

Projektbeskrivning: Beskrivning för webbplatsen, den visas under titeln på webbplatsens startsida.

URL (Webbadress): Användare kan navigera till webbplatsen via det webbplatsnamn du anger här, t ex mitt_projekt.

Ange gärna ett kort namn som är lätt att komma ihåg. Sökväg till webbplatsen blir då exempelvis:
`http://intra-site.se/mitt_projekt`

4. Ange inställningar för webbplats och bibliotek. Välj en webbplatsmall som innehåller dokumentbibliotek.

Sharepoint

Ange inställningar för webbplats och bibliotek

Välj mall för webbplats

A place to work together with a group of people. ▾

Versionshantering

Ingen versionshantering

Skapa huvudversioner

Skapa huvudversioner och delversioner

Måste användaren checka ut dokument innan de kan redigera dem

Ja Nej

Synlighet

Lägg till som snabbstart

Ärv behörigheter

< Föregående Nästa > Avbryt Hjälp

5. Ange de mallar som du vill ska användas då biblioteket skapas. Utefter dessa val skapas mappar, innehållstyper och kolumner (fält).

Mallval
Välj mappstruktur och/eller projektkonfiguration.

Mappstruktur:

- Bygg
- Chaos Projekt
- Trafikverket

Projektkonfiguration:

- BH90_Microstation
- Bygghandling 90
- Byggledning
- Chaos metadata dokumentmallar
- Chaos Projekt
- Dublin core
- Tomt projekt
- Trafikverket 2003_54
- Ärendehantering

Utför efter projekt skapats

- Öppna projektkonfiguration efter projektet skapats
- Lägg till det nya projektet i egna genvägar
- Lägg till det nya projektet i gemensamma genvägar

Gemensamma ▼

< Föregående Slutför Avbryt Hjälp

6. Klicka Slutför och webbplatsen med bibliotek och övrig konfiguration skapas.

7. När projektet är skapat kan du högerklicka på biblioteket för att se projektkonfigurationen (fält och innehållstyper).

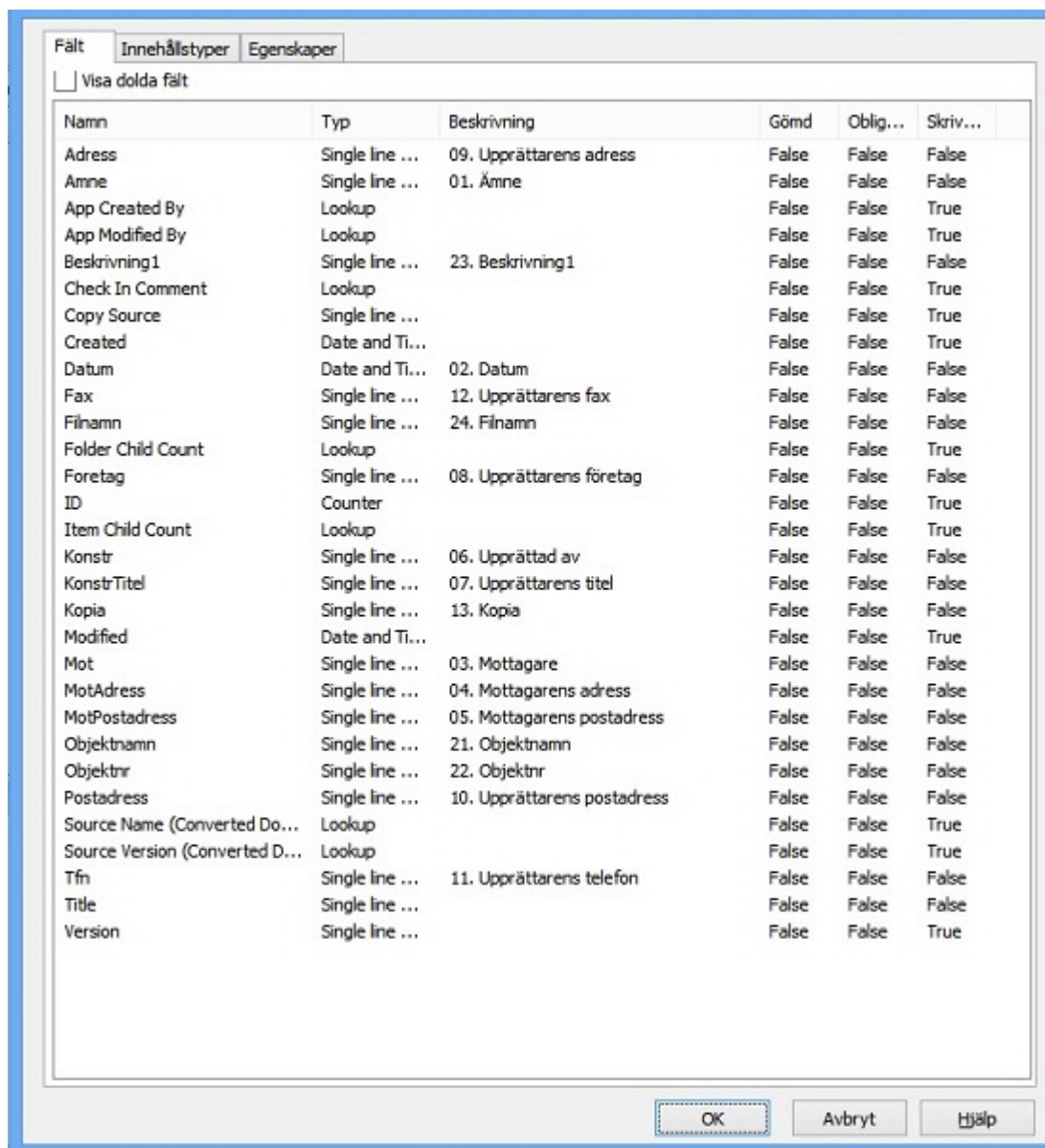

SharePoint - Projektkonfiguration

Det går att se projektkonfigurationen för SharePoint-projekt i Chaos Desktop genom att högerklicka på biblioteket och välja **Projektkonfiguration**.

Under första fliken **Fält** visas alla webbplatskolumner som finns upplagda i biblioteket, se bilden nedan.

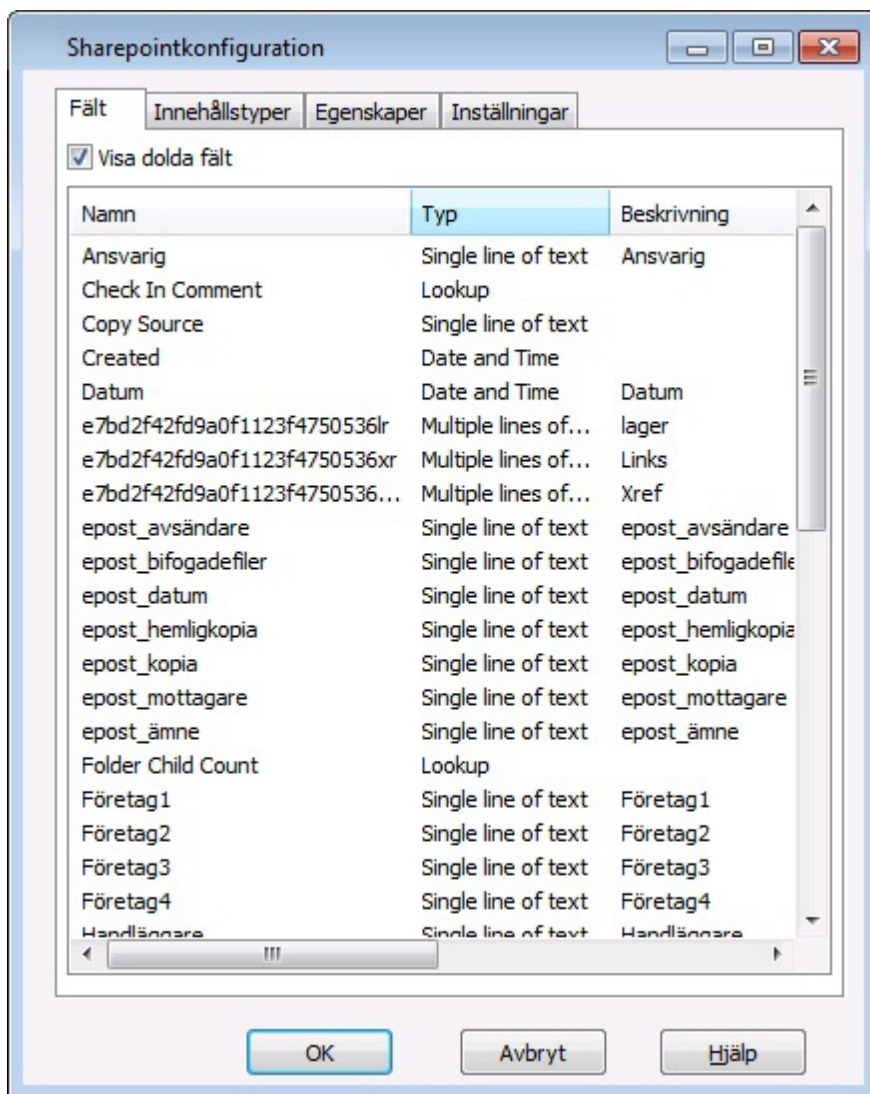

Tilläggsfiler, till exempel lager och länkar, har egna fält som visas om **Visa dolda fält** kryssas för. Dessa syns ej på SharePoint.

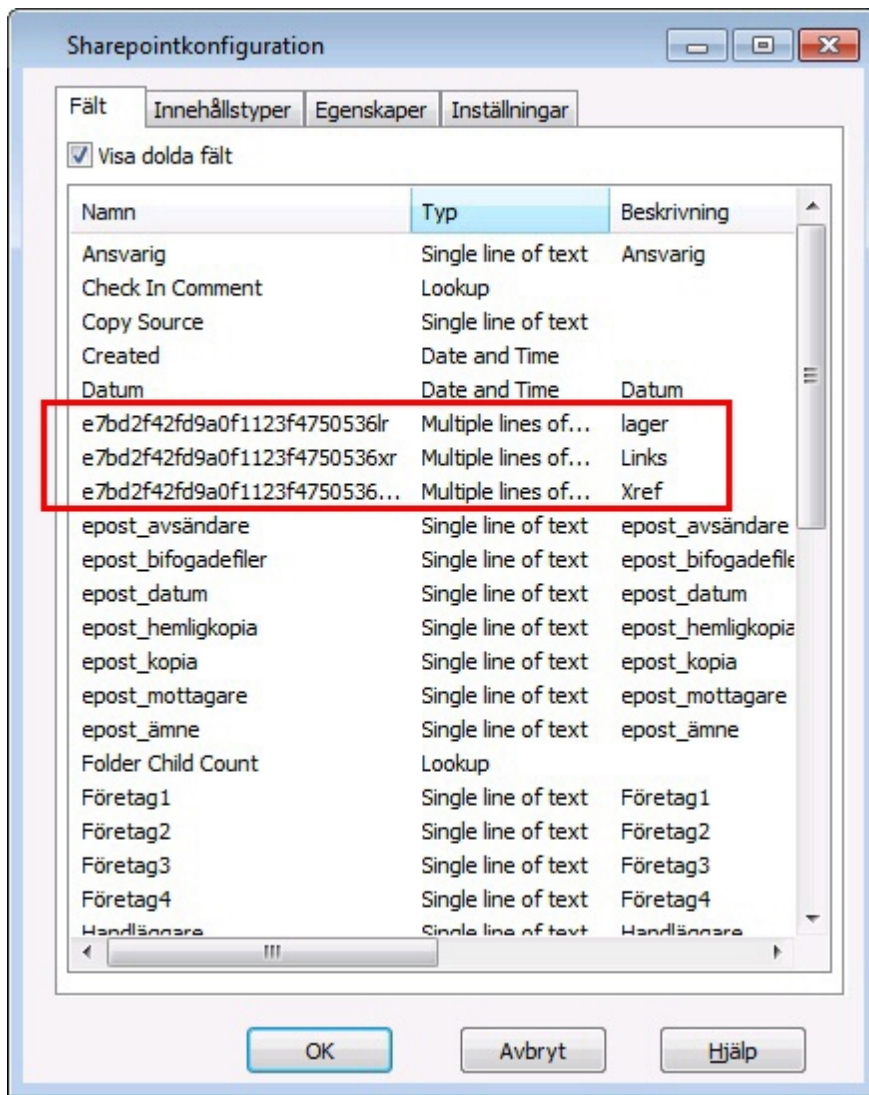

Under andra fliken **Innehållstyper** visas alla innehållstyper (dokumenttyper) som finns upplagda i biblioteket. Om du markerar en innehållstyp kan du se dess kolumner.

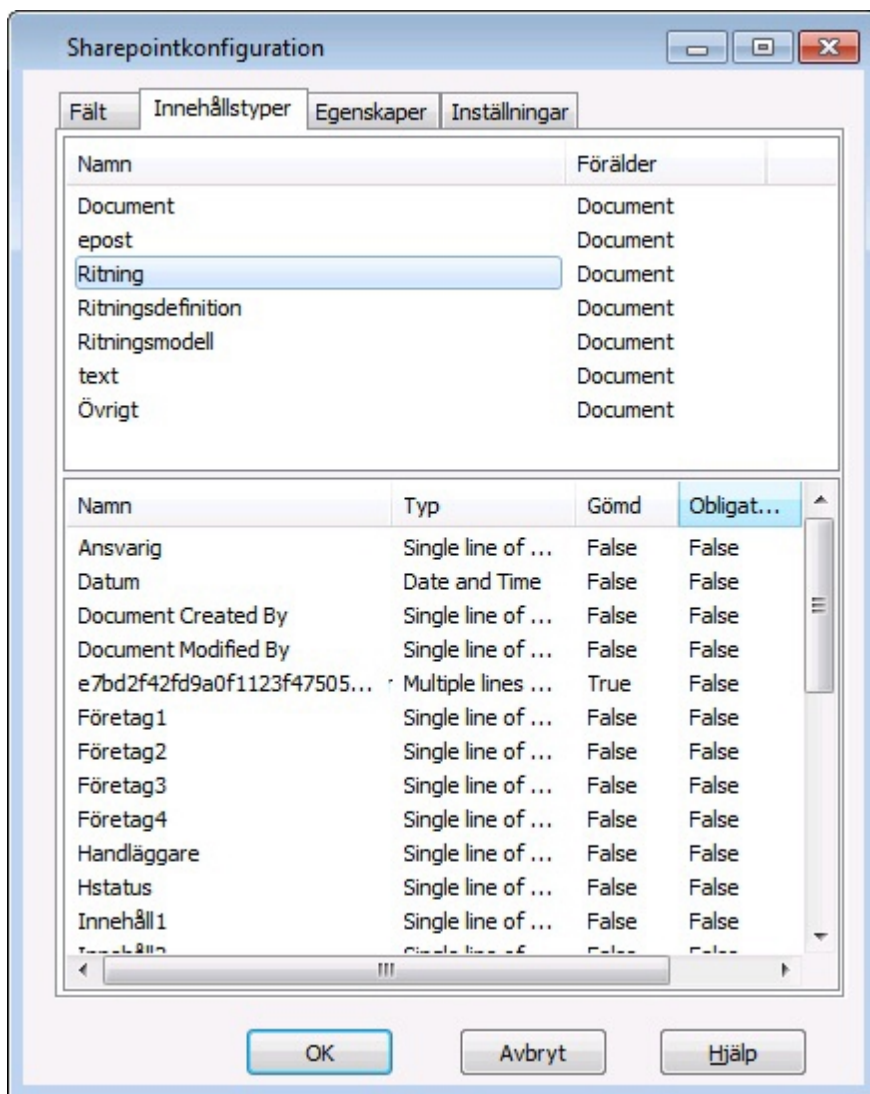

På den sista fliken **Inställningar** går det att välja om Chaos Desktop ska skriva metadata till dokument.

Om Document Property Promotion/Demotion är aktiverat på SharePoint måste denna vara ikryssad för att man ska kunna uppdatera metadata för till exempel Office-dokument i Chaos Desktop.

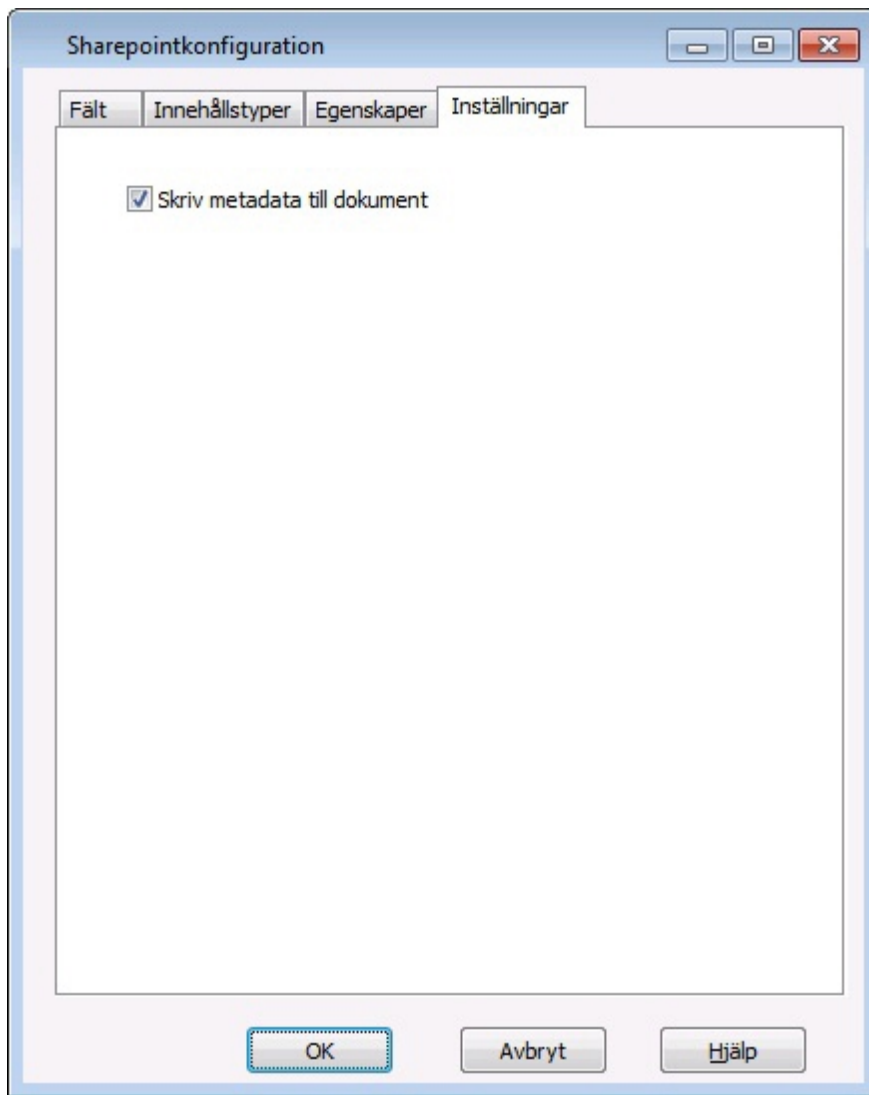

Document Property Promotion/Demotion är aktiverat som standard för webbar men kan deaktiveras av SharePoint-administratören.

SharePoint - Visa kolumner

1. Högerklicka på kolumnraden i dokumentfönstret. Klicka på **Mer**.

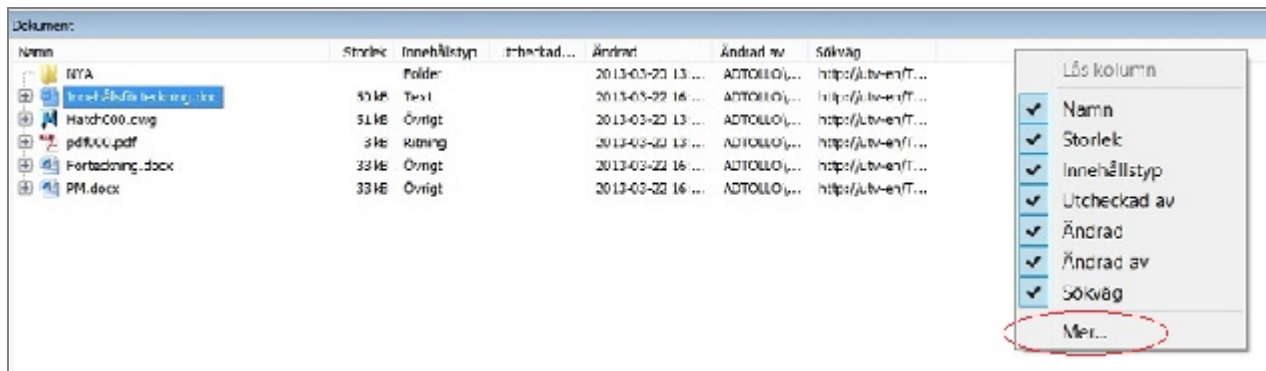

2. Kryssa i de fält som ska visas i kolumner. Klicka OK.

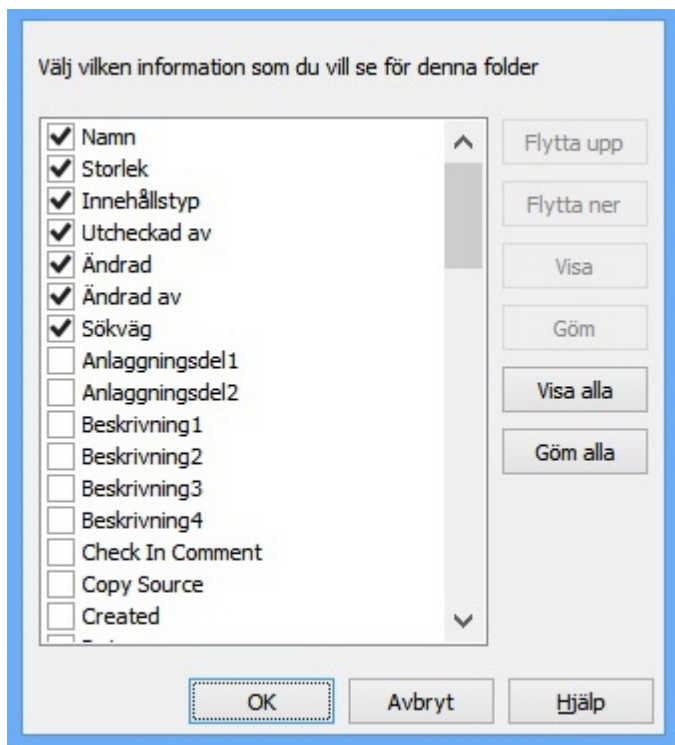

3. Klicka överst i kolumnen för att sortera efter metadata. Om det är en stor mängd dokument kan detta ta lång tid eftersom alla dokumentets metadata måste läsas in innan sorteringen kan göras.

Namn	Storlek	Innehållstyp	Utcheckad...	Ändrad	Ändrad av	Sökväg	Anlaggningsdel1	Beskrivning1
NFA		Folder		2013-03-20 13:...	ADTCOLO'...	https://uiv-er/T...		
Halu000.dwg	51 kB	Övrigt		2013-03-20 13:...	ADTCOLO'...	https://uiv-er/T...	Gemensamt	version 1
Förteckning.docx	33 kB	Övrigt		2013-03-22 15:...	ADTCOLO'...	https://uiv-er/T...	Gemensamt	version 1
PM.docx	33 kB	Övrigt		2013-03-22 15:...	ADTCOLO'...	https://uiv-er/T...	Gemensamt	version 1
Innehållsförteckning.doc	50 kB	Text		2013-03-22 17:...	ADTCOLO'...	https://uiv-er/T...	Gemensamt	version 2
pd7000.pdf	3 kB	Bildning		2013-03-22 17:...	ADTCOLO'...	https://uiv-er/T...	Gemensamt	version 2

Interaxo

Interaxo är en molnlösning för dokumenthantering.

Ansluta

I Chaos Desktop skapar du en anslutningskonfiguration till Interaxo, därefter kan du i Chaos Desktop navigera bland dina Interaxo-projekt. Läs i avsnittet [Konfigurera anslutningar](#) hur du lägger upp en ny anslutning.

Kopiera dokument mellan filsystem och Interaxo

Du kan kopiera dokument med metadata mellan filsystemet och Interaxo.

Kopiera dokument mellan Congeria och Interaxo

Det är enkelt att kopiera dokument mellan Congeria och Interaxo med CTRL + C och CTRL + V. Metadata följer med automatiskt vid kopiering. Observera att projekten måste ha samma uppsättning metadata för att det ska fungera.

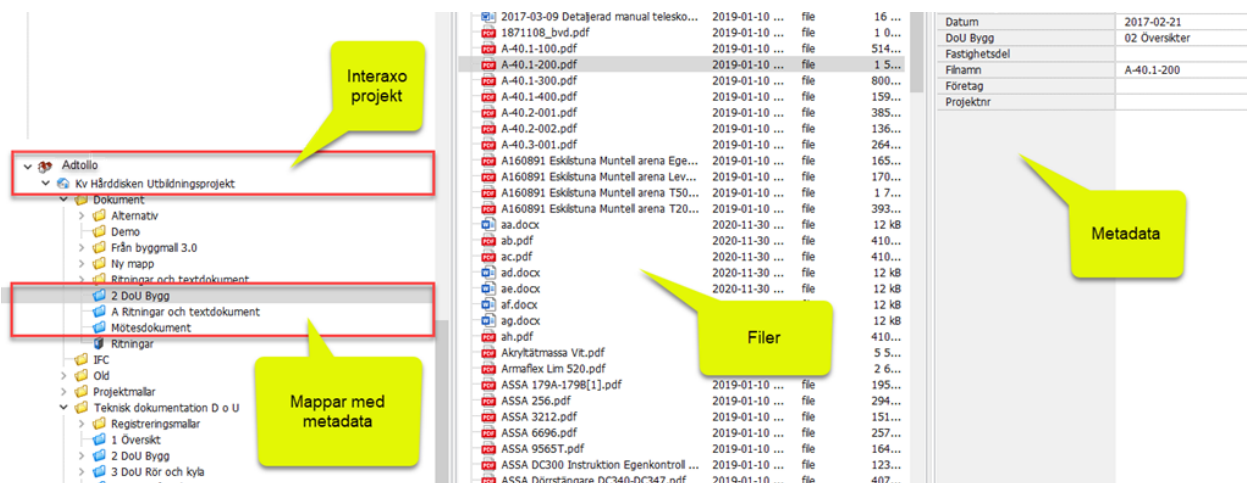

Sökfunktion

Chaos Desktop har en sökfunktion för att söka efter mappar och dokument.

- [Förenklad sökning](#)
- [Detaljerad sökning](#)
- [Sökresultat](#)

Sökning

Sökfunktionen finns på huvudmenyn under fliken **Sök**. Sökning kan utföras i till exempel en mapp på din dator, på gemensamma enheter eller i ett bibliotek på SharePoint.

Sökningen startar från den plats som är markerad. Om du vill söka på namn på filer, mappar eller projekt skriver du in texten du vill söka på i rutan **Filnamn** och klickar därefter på **Starta**. Om du vill söka på metadata skriver du texten du vill söka på i rutan **Metadata**. Du kan förstås kombinera dessa fält för att avgränsa din sökning.

När sökningen är klar visas [sökresultatet](#) i dokumentfönstret under **Sök**-ikonen i trädet. För att återgå till den plats du sökte i senast klicka på knappen **Återgå**. Du kan avbryta sökningen genom att klicka **Avbryt**. Om du vill börja om med en ny sökning klickar **Rensa**, då nollställs inställningarna för sökning. Dina tidigare sökningar sparas i en lista under **Tidigare sökning**. Du kan välja att ta med undermappar respektive att rensa träfflistan vid ny sökning genom att kryssa för dessa alternativ. Som standard är de ifyllda.

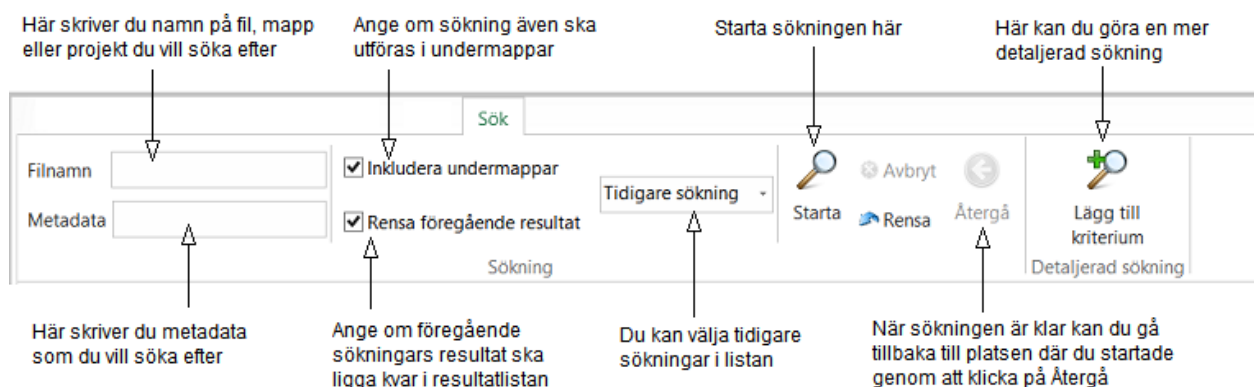

Detaljerad sökning

Om du vill göra en mer detaljerad sökning klickar du på **Lägg till kriterium**. Då visas en dialog där du kan förfina din sökning utifrån följande:

- ✓ Dokumenttyp
- ✓ Filstorlek
- ✓ Ändrat datum
- ✓ Metadata

Du kan välja att söka efter dokument som är av en viss dokumenttyp eller alla typer av dokument och mappar. Du kan söka efter en viss filstorlek. Du kan söka efter dokument som är ändrade ett specifikt datum och/eller har vissa metadata. Om du vill att alla kriterier för metadata i tabellen ska vara uppfyllda fyller du i kryssrutan **Matcha alla metadata**. Klicka på **Starta** för att utföra sökningen.

Operatorer

=	är lika med
<>	är skilt från
<	är mindre än
>	är större än
~	är ungefär lika med
Lista	Används för att söka på flera metadatavärden. Lägg in värden med kommatecken mellan. Exempel på sökfras: preliminär, godkänd, förfrågningsunderlag
Tom	Finns bara tillgänglig för sökning på Congeria. Ange denna om du vill söka på tomt värde.
Jokertecken	Gör att du kan använda jokertecken (wild card) i sökfrasen. Asterisk (*) = ersätter noll, ett eller flera valfria tecken. Exempel på sökfras: 895* Frågetecken (?) = ersätter ett valfritt tecken. Exempel på sökfras: 895A001?.dwg

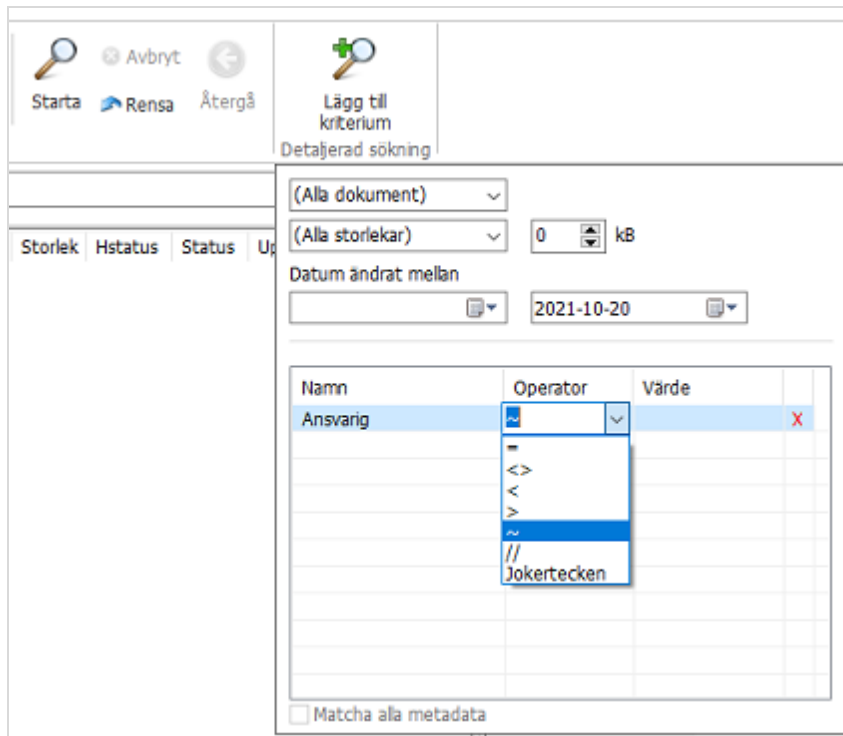

Sökresultat

Sökresultatet visas under ikonen Sök i projektfönstret.

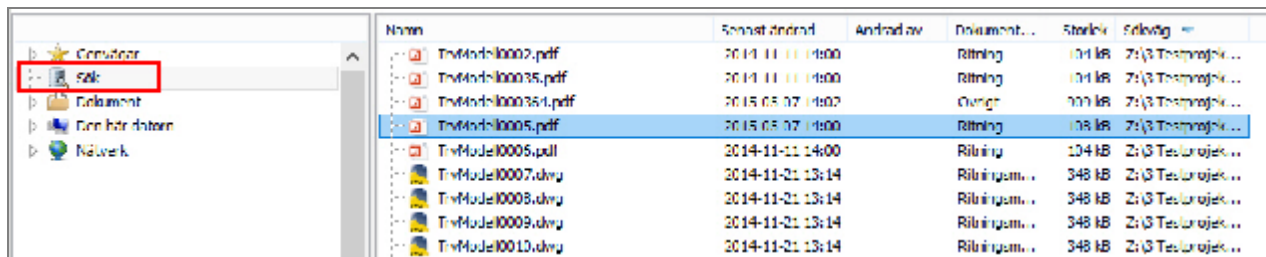

Dokument som visas i träfflistan kan användas på samma sätt som alla andra dokument. Om du högerklickar på dokumenten visas tillgängliga kommandon på högerklicksmenyn.

Utskrifter

Skriv ut dokument genom att markera ett eller flera dokument, högerklicka eller klicka på utskriftssymbolen i menyfältet och välj **Skriv ut**.

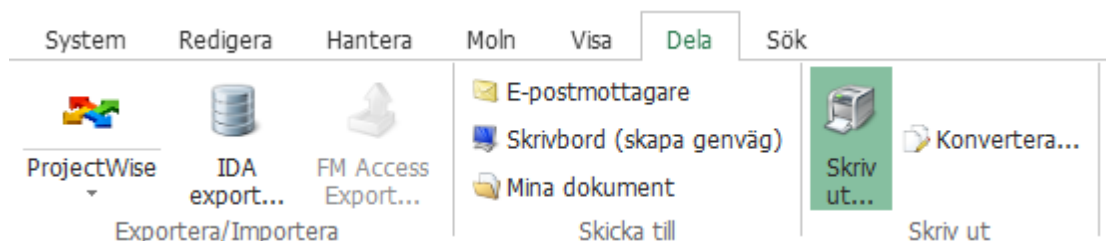

Dialogen Skriv ut visas, ange inställningar och klicka OK.

Skrivarinställning:

Beskrivning:

Skrivare:

Inkludera skrivaren i skrivarinställningen

Typ:

Skrivare

Skrivare

Namn:

Port:

Typ:

Plats:

Kommentar:

Sidintervall

Alla

Sidor:

Kopior

Antal kopior:

Papper

Format:

Orientering

Stående

Liggande